THE LIBRARY — THE UNIVERSITY OF JORDAN

מעריב

40 עמודים

יום ב' ל' ניסן תשל"ד 22.4.74 גליון 9057 שנה כ"ז

50 אג'

MAARIV • העתון הנפוץ ביותר במדינה

המיסד והעורך הראשון ד"ר ע. קרליבך ז"ל

יחידות סוריות פועלות נגד ישראל בצד הלבנוני של החרמון

מאת יעקב ארז, סופר הצבאי של „מעריב"

יחידות של הצבא הסורי, הכוללות קציני תצפית קדמיים וכן מפעילי טילים נגד מטוסים, עברו לפני ימים אחדים משטח סוריה ללבנון ופועלים בצד הלבנוני של החרמון.

הסורים יזמו הנחת מוקשים בדרך העולה לשיא החרמון על־ידי חיילים שחדרו מתחום לבנון. כמו־כן נורו טילים נגד מטוסים מתחום לבנון. יתכן שהמטוס שנפגע לפני שבועיים ושני טייסיו נמצאים בשבי הד לבנוני, נפגע מטיל נ.מ. בטי־פוס „ס.א. 7" שנורה עליו מתחומי הלבנון בקירבת החר־מון.

(איי.פי.) כוח ישראלי השתלט על הצד הלבנוני של הר החרמון וכבש את פיסגת הר־שחור ביום א' לפני זריחת השמש — מסרו צדי ראיה בדרום לבנון.

הם מסרו, כי הצבא הלב־נוני ירה כמה פגזי מרגמה בצהרי היום על פיסגת הר שחור, אך הישראלים לא עזבו את המקום. ועדיין החזיקו בו אתמול בערב.

כוחות צה"ל באזור הזה הרחיבו זה ימים אחדים את באחזם התבססו על רכסים שילכים כדי לחלוש על הגיז־רה. כוחות צה"ל השתלטו על השטח הזה כדי למנוע חדירות מתחום לבנון.

צפוי רוב לרבין במרכז מפלגת העבודה

נתמך על ידי הגוש ורוב אנשי חטיבת מפא"י ★ לא התיצבו מועמדים נוספים ★ ספיר יציע את רבין

ושני חברי חטיבת מפא"י ידיו שושביניו של פרס

מאת דניאל דגן

שר האוצר פנחס ספיר יציע היום אחר הצהריים ב־מרכז מפלגת העבודה את מועמדותו של שר העבודה יצחק רבין לראשות הממ־שלה. את מועמדותו של שר ההסברה שמעון פרס לתפ־קיד זה יציגו שניים מחברי חטיבת מפא"י. ההתמודדות בין השניים תהיה בהצבעה חשאית, שבה יקחו חלק יו־תר מ־600 חברי מרכז ה־מפלגה.

אם לא תוצג ברגע האחרון מועמדות של אדם נוסף, תת־נהל ההצבעה בסיבוב אחד בלבד, והמועמד שיזכה ברוב יבחר. בעד כל מועמד ידברו שניים מחברי המרכז, ולאחר מכן תתנהל ההצבעה.

הבוקר נמסר מלשכת שר החוץ אבא אבן, שאין בדעתו להציג את מועמדותו לראשות הממשלה בישיבת המרכז ה־יום.

שני המועמדים ממשיכים ה־יום במאמצי השכנוע שלהם בקרב חברי המרכז. הם קבעו פגישות רבות עם נציגי קבו־צות שונות במפלגה, ומנסים להשיג אצלם תמיכה. רוב חב־רי המרכז כבר קיבלו פניות אישיות או טלפוניות מן ה־מועמדים או עוזריהם.

לפי התמונה המצטיירת ב־שעה זאת, יתמכו במועמדות רבין הרוב בחטיבת מפא"י, ובמרכזו „הגוש" רב ההשפ־עה; הרוב באיחוד הקבוצות והקיבוצים; חלק מנציגי תנו־עת המושבים; חלק מנציגי המשמרת הצעירה והחוג „ל־שילוב"; ורוב חברי חטיבת אחדות העבודה.

במועמדות של פרס יתמכו כנראה אנשי חטיבת רפ"י ל־שעבר; ומיעוט בתוך מפא"י, המורכב מנציגים של איחוד הקבוצות והקיבוצים, תנועת המושבים והמשמרת הצעירה.

יתכן מאוד, שכבלי המש־מעת החטיבתית יתרופפו ב־הצבעה, וחברי מרכז לא מע־טים יכריעו על פי שיקולים אישיים ואחרים. אף אחת מן החטיבות במפלגה לא חייבה את נציגיה להצביע בעד מוע־מד מסוים, אך הנטייה הכל־לית היא כפי שהוזכר לעיל.

יצחק רבין ושמעון פרס נפגשו אמש בישיבת מרכז מפלגת העבודה, וניהלו שיחה ידידותית. בתשובה לשאלות הדגישו השניים, כי היחסים ביניהם תקינים בהחלט, והם שומרים על חברות מלאה, על אף ההתמודדות הצפויה להם בקלפי. שניהם אמרו, כי הם מקווים ל„משחק הוגן", שבו יכריע כל בוחר לפי מיטב מצפונו והכרתו.

אם אכן יתאמתו ההנחות בקשר למידת התמיכה בשני המתמודדים, עשוי רבין לזכות במועמדות מפלגת העבודה ל־ראשות הממשלה. עם זאת ני־תן להניח, כי שמעון פרס יגרוף תמיכה רחבה גם מחוץ לחטיבת רפ"י, ויחזק בכך ב־מידה רבה את מעמדו הפולי־טי.

בגליון החג, ערב יום העצמאות, מתחיל מעריב לפרסם קטעים מתוך יומנו האישי של משה שרת.

היומן נכתב מאז נודע על רצונו של דוד בן־גוריון לפרוש לשדה בוקר ועד לאחר התפטרותו של כותבו מתפקידו כשר החוץ. זהו מיסמך אנושי, מדיני, היסטורי וספרותי יחיד במינו, שנכתב בימים הסוערים שעברו על ישראל בשנים 1953—1956.

הפרק הראשון יפורסם מחרתיים — בגליון יום ד' של מעריב

ובו דברים על הדיונים המפלגתיים והשיקולים האישיים שהוליכו לבחירת משה שרת כמועמד יחיד של מפא"י לכהונת ראש הממשלה השני של ישראל, בתקופה של מתיחות מדינית וצבאית בגבולות ירדן וסוריה.

תזכיר ויצמן על יצחק רבין הוזמן ע"י עוזרו של מ. דיין

רבין: סיפור ישן כפי שנצטייר בעיני איש אחד ✶ ד"ר גילון מסרב להתייחס לנשא ✶ שרון: רבין בנה את הצבא ופקד עליו במלחמה ✶ פרס: חבל על הפרסומים ✶ יריב: לפירסום ריח של נסיון לרצח אופי

מאת סופרי „מעריב"

עזר ויצמן כתב את ה־מסמך הנושא את שמו, על התנהגותו של יצחק רבין — כפי שנראתה בעיניו — בימי ההמתנה שקדמו למל־חמת ששת הימים, על פי הצעתו של עוזר שר הבטחון, חיים ישראלי. התזכיר נכתב לפני שבע שנים, ב־6 בנובמבר 1967.

המסמך הוכתב על־ידי עזר ויצמן לפקידה של לשכת שר הבטחון, שרשמה סטנוגרמה מדבריו.

ד"ר אליהו גילון, המוזכר בתזכיר של עזר וייצמן כרופא שביקר אצל הרמטכ"ל דאז, יצחק רבין, וקבע שהוא לוקה ב„חרדה חריפה" — הגיב הבוקר: „הייתי אז קצין רפואה ראשי של צה"ל ומקצועי ברפואה של אנשי צה"ל" — הוא סירב להתייחס לפרטים המועלים בתזכיר של עזר ויצמן.

ד"ר גילון, מי ששימש בעת מלחמת ששת הימים כקצין רפואה ראשי והיום מנהל מחלקה פנימית במרכז הרפואי שיבא בתל־השומר, אמר עוד, כי לא קרא כל דין וחשבון של האלוף עזר ויצמן בנושא האמור וכי הוא עצמו לא כתב שום דין וחשבון רפואי הנוגע למצב בריאותו של הרמטכ"ל דאז, יצחק רבין.

משה דיין, שר הבטחון, סרב הבוקר אפילו לשמוע את שאלת כתבנו, האם הזמין או לא מאלוף ויצמן דו"ח על התנהגותו של רבין במלחמת ששת הימים.

שר ההסברה, שמעון פרס, המתמודד נגד מר רבין על ראשות הממשלה אמר: „אני מצטער על הפירסומים הללו. אני מעדיף מערכת בחירות נקיה וללא פגיעות". הוא הדגיש, כי הבוקר ראה לראשונה את תזכירו של מר ויצמן.

אלוף (מיל.) אריאל שרון, אמר הבוקר: „אני נגד פעולה אישית תוך שימוש בהשמצות חסרות שחר. מוטב שאלה המשמיצים יבקשו תחילה את התנהגותם בשעות משבר, ואז יגלו גם לגבי עצמם דברים מפתיעים.

„אינני חושב שעריך מן החיים הפוליטיים. יש לו זכות להתערב במאבקה הפנימי, הלגיטימי, של אינו שהוא מפלגה. הצבא שניצח במלחמת ששת הימים היה צבא שבנה יצחק רבין. רבין היה זה שבנה והכין אותו למלחמה, ופיקד עליו תוך המלחמה. אני מקווה שרבין — או כל מועמד אחר של מפלגת העבודה — יבחן שהבעייה המיידית שלנו היא הקמת ממשלת ליכוד לאומי, ואם צריך, גם דרך עריכת בחירות חדשות, שאם לא כן, לא נוכל לעצור את ההתדרדרות התמורה המובילה הן למלחמה והן לנסיגה, בלי לקרב כהוא־זה את השלום".

אלוף (מיל.) ישראל טל אמר: „אינני מוכן להכנס לגופו של עניין. אני סבור, שהפגיית הגילכה מתחומי הדעת השקפות העולם לתחום ההתקפות האישיות, עד כדי נסיון לרצח אופי; הוא מסימני התקופה. חבל שזה קרה. בתזכירו, מתאר עזר וייצמן את התנהגותו של יצחק

(סוף בעמ' 2, טורים 5, 4)

ספיר: זהו רצח אופי

שר האוצר, פנחס ספיר, מי שמתעתד להציג את השר יצחק רבין היום במרכז מפלגת העבודה כמועמד לראש הממשלה, הגיב הבוקר בחריפות על הפירסומים של אלוף (מיל.) עזר ויצמן נגד מר רבין.

„זהו רצח אופי", אמר הבוקר השר ספיר לסופר „מעריב" והוסיף כי אילו הוא, ספיר, היה מועמד היו מנסים לרצוח גם את אופיו.

מר ספיר אמר, כי הערב, בעת הצגתו של מר רבין לפני מרכז מפלגת העבודה, יגיב על הפירסומים הללו בהרחבה.

שר האוצר אמר עוד, כי הוא לא היה היחיד שידע על הפרשה הזאת. כבר בסוף השבוע החזיקו כמה מעמיתיו העתקים מצולמים מאותו דו"ח.

רופא סורי ואחיות משוחחים עם טייס ישראלי, ששמו לא נמסר לפרסום, בבית חולים בדמשק. לדברי סוכנות הידיעות הסורית מחלים הטייס מהפצעים שנפצע כאשר מטוסו הופל ביום ששי. (תצלום איי.פי. רדיוטלגראף)

הרעה חלה ביחסי מצרים־לוב

הרקע: האשמות מצרים כי לוב עמדה מאחורי תקיפת האקדמיה הצבאית בקאהיר ✶ נציגי מצרים החרימו כינוס שעמד להיערך אתמול בטריפולי

מאת עודד גרנות

פירסום הידיעות על כך־לך חקירתם של תוקפי האקדמיה הצבאית המצרית בקאהיר הביא אתמול להרעשה בולטת ביחסי קאהיר־טריפולי, כאשר נציגי מצרים בפרלמנט המשותף של הפדרציה הערבית, המאגדת בתוכה את מצרים, סוריה ולוב, החליטו להחרים כינוס של הפדרציה, שעמד להיערך אתמול בטריפולי שבלוב.

אתמול האשימו עתוני קאהיר, במפגע בגלוי, את לוב בתיכנון הקשר ובתיכנון יצירות פוליטיות במצרים במטרה לערער את משטרו של הנשיא סאדאת.

בעתונים המצריים ובהודעת התובע הכללי המצרי פורסמו ידיעות, שלפיהן ביקר צלאח איבראהים עבדאללה סוראיה, מנהיג ארגון השיחרור האחראי לדברי המצרים, להתקפה על האקדמיה הצבאית, בלוב, בסוף 1972 ושם קיבל כספים והוראות לביצוע מעשי התחרנות.

המצרים טענו, כי זה שנתיים מקיים סוראיה קשרים הדוקים עם לוב ומחזיק בדרכונים לובי ועיראקי. את ביקוריו בלוב ניצל גם לצורך לימוד אמצעים להקמתן של „יחידות התנגדות" במדינות ערביות שונות.

מבוכה בלוב

הלובים טרם הגיבו ישירות על ההאשמות המצריות אולם מבוכתם נוכח חשיפת הפרשה באה לידי ביטוי בהודעה שפירסמה אתמול סוכנות הידיעות הלובית ובה נאמר, כי מצרים ולוב „מקיימות מגעים" ביניהן כדי לבדוק את הזהות האמיתית של מנהיג הארגון והנסיבות שבהן ביקר בלוב „אם אכן ביקר שם".

עד כה עצרו שלטונות הבטחון המצריים כ־70 איש כחשודים בחברות ב„ארגון השיחרור האיסלאמי", ארגונו של סוראיה, ולדברי מקורות מצריים צפויים מעצרים נוספים בימים הקרובים.

מרבית החברים השתייכו בעבר לארגון „האחים המוסלמים" שפעילותו נאסרה במצרים. עורך „אל־אהראם", עלי אמין, הגדיר אתמול את הארגון כ„כנופיה של גנגסטרים" המסתתרת מאחורי „סיסמאות נבובות" וממנו זר הביע את מגמתו, כי העם המצרי לא יוכל להבליג על „איומים על בטחונו ועצמאותו".

בינתיים נודע, כי שלטונות הבטחון המצריים החליטו להטיל איפול על פירסום ידיעות נוספות הקשורות בהתקפה על בניין האקדמיה הצבאית ופעילותו של הארגון. ההודעה המצרית מנמקת את הסיבה להחלטה זו בצורך לשמור על „אינטרס עליון של המדינה".

תחזית ותשקיף

מזג האוויר להיום: מעונן חלקית עם ירידה ניכרת בטמפרטורה. תשקיף למחר: דומה.

טמפרטורות:

רמת הגולן: 10 — 6, חיפה: 20 — 14, ירושלים: 21 — 11, תל־אביב: 22 — 14, הר שומרון: 20 — 13, מישור עזה: 22 — 14, אילת: 32 — 20, מפרץ שלמה: 32 — 20, באר־שבע: 24 — 13.

סאדאת: „אשמח מאוד אם ארה"ב תהיה מוכנה למכור לי נשק"

אומר בראיון ל„ניו־יורק טיימס" כי מצרים לא תסתמך עוד על ברית המועצות כספקית נשק בלעדית ✶ חולק שבחים רבים לנשיא ניכסון

מאת פיליפ בן, סופר „מעריב" בארה"ב

נשיא מצרים, אנואר סאדאת, אמר בראיון עם סופר „ניו־יורק טיימס", סירוס סולצברגר, כי הוא החליט לחדול מלסמוך באורח בלעדי על בריה"מ כספקית נשק למצרים משום שמוסקבה ניצלה את עמדתה כמכשיר להשפעה על מדיניותה של קאהיר.

הוא הוסיף, כי התנהגות זו של הסובייטים היתה בלתי־נסבלת. „אם תהיה ארה"ב מוכנה למכור לי נשק, אשמח מאד. אשמח מאד גם, אם בריה"מ תגלה רצון לשאת ולתת על מכירת נשק חדשה".

סאדאת הצהיר, שהוא רוצה במדיניות של „אי־הזדהות מאוזנת", וטען כי שיפור היחסים עם ארה"ב אינו צריך להביא לקרע עם בריה"מ. עם זאת סיפר, כי בששת החודשים האחרונים שיגר לברז'נייב ארבע בקשות רשמיות לקבלת נשק נוסף, והתשובה היחידה שקיבל היתה, שהענין נמצא בעיון. „אינני יכול לחכות ששה חודשים" — אמר סאדאת, והוסיף שמאז שמצרים החלה לקבל נשק מבריה"מ ב־1955, היו עיכובים כאלה לתופעה שכיחה. „מעתה ואילך אתחיל לגוון את מקורות הציוד הצבאי שלי" — אמר.

הוא סירב לומר אילו מדינות מוכרות לו כיום נשק, אך טען שכבר מתבצעות עיסקות נשק חדשות.

סאדאת אמר, שבקשת הסובייטים לקבל זכויות שימוש בנמלי מצרים לצי הסובייטי — בקשה שהוגשה בעבר — עדיין נמצאת בעיון, אך ברור שגם לצי האמריקני יינתנו אותן זכויות. סאדאת אמר, כי לצי הסובייטי לא היו מעולם בסיסים של ממש במצרים.

לדברי סאדאת, אין מגיע מספר הרוסים, העוסקים כיום בתחזוקה של ציוד שנמסר לידי מצרים, ל־100 איש.

סאדאת הודה, כי החלטתו לחדול מלרכוש נשק באורח בלעדי אצל הסובייטים, היא החלטה שיש לה משמעות לטווח ארוך, שכן יידרשו כמה שנים כדי לאמן מחדש את צבא מצרים בשימוש בסוגי נשק חדשים. אם אכן ירכוש נשק מארה"ב, הוסיף סאדאת, תבקש מצרים לקבל אשראי והלוואות מוושינגטון.

נשיא מצרים לא ציין את עניינים אלה ידונו עם ד"ר קיסינג'ר בביקורו הקרוב בקאהיר, אך הביע בטחון, שקיסינג'ר ימצא את הדרך לפייס את האיזור, כדי שהמשא ומתן על שלום יוכל להתחיל בז'נבה — בהשתתפות מצרים, סוריה, ירדן והערבים הפלסטינים.

סאדאת שיבח במלים חמות את „הדרכתו הנבונה" של הנשיא ניכסון, שאיפשרה לקיסינג'ר לשבור את הקיפאון הישראלי־ערבי.

„ניוזוויק": גם סוריה החלה לפזול לוושינגטון

„אך לא תנגוס ביד הרוסית המאכילה אותה כמעשה מצרים"

„סוריה אינה מתכוונת ללכת בעקבות מצרים ולנשוך את היד הסובייטית המאכילה אותה", אך גם מדינה זו, שעדיין מקבלה עזרה סובייטית רבה במאבקה המזויין הנמשך עם ישראל, מתחילה לשלוח מבטה מערבה, ובמיוחד אל ארה"ב — כותב שבועון החדשות האמריקני „ניוזוויק" במאמר מיוחד, המתפרסם בגליונו השבוע.

בעל המאמר, ניקולאס פרופיס, שביקר בדמשק, כותב על „המיליטאנטיות הקנאית ביותר מכל אויבותיה הערביות של ישראל" לאמור:

„סוריה עדיין מקיימת את הקשר ההדוק שלה עם בריה"מ ואת איבתה הכמעט פתולוגית כלפי ישראל; אך אף על פי כן החלה ממשלת דמשק לפתוח חרך בדלת אל ארה"ב. העדות לכך נראית בכל מקום. חברת „שרתון" החלה בונה בית מלון בן 350 חדרים בדמשק וארבע חברות אמריקניות אחרות נושאות ונותנות עם הממשלה הסורית על בניית בתי מלון בארץ זו. גדל והולך מספר המכוניות האמריקניות שמיובאות לסוריה. גדל בקצב מהיר מספרם של מועדוני הלילה והדיסקוטקים בדמשק המשמיעים מוסיקת „רוק" אמריקנית. אומר עתונאי דמשקאי: „קיימת ציפיה עצומה לגאות כלכלית בסוריה ואנו מצפים שהאמריקנים יסייעו לנו לחולל נס".

לדעת השבועון, מתכוונת סוריה למשוך אליה בעתיד הקרוב הון וטכנולוגיה מתקדמת מן המערב, אך בה בעת לקיים את קשריה עם בריה"מ ולנצל לתועלתה את היריבות בין שתי מעצמות העל במזרח התיכון.

„ניוזוויק" כותב את הדברים שבהן מתארים הסורים כיום את המערב, ובמיוחד את ארה"ב בתקווה להבטיח השקעות גדולות של הון מערבי בסוריה ולייבא טכנולוגיה מערבית, אחרי האכזבות שהיו לסורים מאיכות הטכנולוגיה הסובייטית והמוצרים האירופיים.

עם זאת הבטיחה סוריה לעצמה שהקרמל יממן את שיקום מלוא הנזקים הכלכליים שגרמה לסוריה המלחמה בישראל. ביכום זה אומדת סוריה בשני מיליארד דולאר.

נוסף על כך עדיין זקוקה דמשק לעזרה סובייטית בחזית הדיפלומאטית ובבטחה של בריה"מ תולה סוריה את תקוותה לזכות ביתרונים במשא ומתן על הסכמת שלום במזרח התיכון.

כתב השבועון טוען, כי השאיפה הסורית לזכות בחזרה ברמת הגולן אינה נובעת אך ורק מטעמים של גאווה ויוקרה. לדברי הכתב, זהו ענין של חיים וכוח פוליטיים בחייתה של אסאד, והוא חייב להביא בחשבון את דעתם של הגנרלים מתוך העזרה הקיקה המקיימים את שלטונו.

אומר דיפלומאט בכיר: „אם שוב ניכשל בהשגת השלום, תהיה התוצאה של הקיצוניות בלתי נמנעת".

„התפתחות כזו תביא לכל תקוה לגאות כלכלית בסוריה אל קיצה ואת הקיצה של החוש הטוב כלפי ארה"ב", כותב הכתב ומסכם: „השאלה היא אם יוכל קיסינג'ר להשיג בשבילנו את בבוקשנו". (ה.ב.)

הערכה בישראל: כוח ירדני לא נכנס לסוריה

מאת סופר „מעריב" לענינים ערביים

מקורות בישראל מעריכים, כי אין אמת בידיעה שפורסמה אתמול ב„אל־חיאת" הביירותי, לפיה נכנס כוח יחידת שריון ירדנית לתחומה של סוריה, לשם תגבור הכוח הסורי ברמת הגולן.

הידיעה ב„אל־חיאת" בדבר „תזוזות" של כוחות שריון ירדניים התבססה על „עדות ראיה" של כפריים באזור הגבול הירדני־סורי.

לרגל יום העצמאות שחל השבוע ביום חמישי

הנך מתבקש להקדים מסירת מודעתך ל„לוח מעריב" לגליון יום שישי 26.4.74

מסור מודעתך עוד היום או מחר

הלחץ של „הרגע האחרון" מקשה מאד עליך ועלינו

מודעה המתפרסמת ב„לוח מעריב" מגיעה לידיעת צבור קוראים הגדול ביותר במדינה

אין תחליף ללוח מעריב

---

25 שנה מעריב

פרסים ב־55 אלף ל"י

בכל יום זוכה מוסר מודעה אחד ב„לוח מעריב" ב־100 ל"י; ובכל יום ששי זוכים 5 מוסרי מודעות ב־100 ל"י כל אחד.

אתמול זכתה ב־100.— ל"י המודיעה של סוכנות אנגלו־סכסון כפר ריבלין, הרצליה פיתוח

כל מוסרי המודעות משתתפים בהגרלת הפרס החודשי הגדול: מכונית „פיאט 126"

ראה עמודים 19 ו־38

SCANDINAVIAN FURNISHERS

10% - 30% הנחה

ראה עמוד 35

ארנקים ומתנות מקוריות לגבר ולאשה

בבוטיק לארנקים שניידמן

דיזנגוף 120 ת"א

ראיון החודש

גדעון לב־ארי משוחח עם מנחם בגין

רשת א' הערב בשעה 11.20

חדש!

הופיע התקליט פסטיבל שירי ילדים מס' 4

על תקליטי „אמיר" ואפרת SA 32016

המזכירה האלקטרונית

מס. 1 בישראל

מחירה 1595.— ל"י בלבד

מ.ג.ע. בע"מ 53909, 53278

פסטיבל שירי משוררים לילדים

מתנה לכל ילד

הפצה: בלדרון, אלנבי 94 ת"א

תקליטים

שכחת? תקליטים במחיר 29.90 במקום 10.90

במבילי פרישמן 90 ת"א טל' 238501

תקליט חדש לילדים

מחנך וסבדר

אות אות אות

מבחר שירים מתוך תכנית הטלויזיה לילדים.

תקליט הד־ארצי ורשות השדור.

טאנקים של צה"ל בשיא החרמון פגעו במטרות סוריות באיזור

נפגעו טאנקים ומיבנים סוריים בכפר ערנה, במרחק 5 ק"מ מהשיא ✶ הדרך אל השיא נפרצה בידי חיל ההנדסה במיבצע מרוכז של 30 שעות ✶ הסורים חדלו מנסיונם לפרוץ דרך במעלה החרמון ✶ בקרבות של יום ו' היו לסורים עשרות הרוגים – תחנת המכ"ם ליד זבדאני הוצאה מהשימוש

מאת יעקב ארז, סופרו הצבאי של „מעריב"

מנקים של צה"ל, המוצבים בשיא החרמון, פגעו בטנקים ובכלי רכב סוריים, וכן במפקדות אחדות בכפר הסורי ערנה, במרחק של 5 ק"מ מן המוצב שבידי צה"ל.

זמן קצר אחר שהטנקים הישראליים הגיעו לשיאו של החרמון, בדרך שנפרצה במיבצע נועז של אנשי חיל ההנדסה, הם הופעלו נגד מטרות סוריות בהרחק רב.

הטנקים של צה"ל הצליחו לפגוע בשני טנקים סוריים בכפר ערנה ולהעלותם באש. שעה ארוכה נראו עשני עשן שהוזו מהאבאכים במקום.

כן פגעו הטנקים במשאית סורית ובמספר מיבנים, שבהם התבססו חיילים סוריים. במזג אוויר בהיר וללא ערפילים, אפשר לצפות כביאו של ההר למרחקים גדולים. תצפית מן המקום מאפשרת שליטה על מרחבי הבובלעה וכן על המבצרים הסוריים מצפון-מזרח לחרמון.

30 שעות פריצה

חיל ההנדסה של צה"ל, שפרץ את הדרך להר, ביאמץ מרוכז של 30 שעות — שני לילות ויום.

מחבלים — תצפיתנים

חיילים סוריים, המיועלים באמצעות המחבלים ההונים ב„פאתח־לאנד", בצידו המערבי של החרמון, כ... כקציני תצפית לסוללות ארטילריה של הסורים.

החיילים של כתבלים, או חיילים סוריים, שהודרו כתחופי לבנון, הסבינו מוקמים במבצע לעבר, בדרך המקשרת את כוכב הפיתולים עם כ"א ההר.

נראה, כי הלכמונים באשכים את הפעילות המשולבת של הכורים בעיזורה זו, שבה הוכיחה הלבנונית היא קשה.

החיל מפריצת הדרך

הסורים המפיקו את מאמציהם לפרוץ דרך במעלה החרמון, מימת הפרשת היחידה ונשנה במרוך מבאר ובטנקים שנהנו באיזור זה, בידי מטוסי חיל האוויר והארטילריה איגוד השיח של צה"ל.

המאמצים הסורים נמשכו כשבועיים. במהלכם פרצו הסורים דרך לאורך כמה קילומטרים והגיעו עד לקו ההר. מטוסי צה"ל פגעו באיזור זה בצייד סוכאני סורי וכן בטנקים.

הפגזה מתמדת

אחרי התקריה הנרחבה של יום שישי, בהכריר שהסורים הפסיקו בשלב זה את מאמציהם לפרוץ דרך אל מוצבם. הם במרחק כשני קילומטרים משיא החרמון, בגובה של 2,682 מטר. עיקר הפעילות הסורית נעשית בידי סוללות תותחים בקוטר 130 מ"מ, המוצבות בצפון הסורי שלמרגלות ההר, וכן בסוללות של טילי „קטיושה", המגיעות לטווח של כ־20 ק"מ.

בימים האחרונים במפגיזים הסורים היום שעות היום את מוצב השיא של החרמון.

מטוס סורי בודד

אתמול אחר הצהריים ניסה מטוס סורי מדגם „מיג 21" להקיף את כוחות צה"ל באיזור שיא החרמון. משהגיחו לקראתו מטוסי חיל האוויר, נס המטוס הסורי וחזר.

אחרי ההפגזות הסוריות אתמול בצהריים, תקפו סמוך לשעה 3 מטוסי צה"ל עמדות של הסורים באיזור החרמון. התקיפה האווירית היתה קצרה — וכל מטוסינו חזרו בשלום לבסיסם.

הסורים הפגיזו אתמול את האיזור הדרומי של רמת הגולן. האש הארטילרית הסורית התמקדה בגזרת תל פארס.

ההפגזות הסוריות החלו בשעה 10 בבוקר והסתיימו סמוך לשעה 7 בערב. באיזור זה לא היו נפגעים לכוחות צה"ל.

אתמול לא ירו הסורים אש ארטילרית לאיזור המובלעת.

עשרות הרוגים לסורים — ביום ו'

כתצפיות בימים האחרונים מתברר, כי ביום הקרב של יום ו' בחזית הצפון, נגרמו לצבא הסורי עשרות רבות של הרוגים ופצועים. כן נראו פגיעות ישירות בסוללות טילים.

מספר ההרוגים בגזרה שמדרום למובלעת בלבד נאמד בעשרות. באיזור זה הפגיזו הורתי צה"ל בקוטר 175 מ"מ סוללת טילים. נראו פגיעות בסוללה, אחר כך התפוצצו שם טילים.

באיזור נראו אמבולנסים סוריים רבים, כשהם מפנים נפגעים.

תחנת המכ"ם של הסורים, סמוך לכפר זבדני, יצאה מכלל פעולה והיא מטרותיה נפגעו מהתקפה האווירית הישראלית.

4000 פגזים ביום

צהה מורגשת השפעה ישירה של פעילותם הנרחבת של חיל האוויר והארטילריה של צה"ל. ביום ו' ירו תותחני צה"ל בגולן מספר שיא של פגזים — למעלה מ־4000 פגז ביום קרב.

כתוצאה מכך מקטינים הסורים את ממדי הפגזותיהם ברוב הגזרות. חיילים סוריים ברחו מהמוצבים בזמן ההפגזה.

אין מוציאים מכלל אפשרות, שהסורים ינסו ליזום מיתקפה קרקעית, כדי להשתלט על שטח המוחזק על ידי צה"ל.

וילי בראנדט, הקאנצלר של גרמניה המערבית (מימין) נתקבל אתמול על ידי אנואר סאדאת, נשיא מצרים, בבואו לקאהיר. (הצלום איי.פי. רדיוטלגראפי)

סאדאת בסעודה לכבוד וילי בראנדט: המצב במזרח התיכון רווי חומר נפץ

נשיא מצרים, אנואר סאדאת, אמר אתמול, כי המצב במזרח התיכון רווי חומר נפץ. הוא הזהיר מפני הערכה בלתי־נכונה של השלכות המצב.

בנאום שהשמיע בסעודה לכבוד קאנצלר גרמניה המערבית, וילי בראנדט, הצהיר סאדאת, כי מצרים לא תסכים לעולם מכ"לול „תפקידה ה־קודש" — שחרור השטחים הערביים הכבושים, והחזרה זכויות העם הפלשתיני.

במהלך נאומו אמר נשיא מצרים: „בעבר הצהרנו על העובדה שכמה אנשים לא הבינו כהלכה את המטרה הדאצילות להשכנת שלום שהצבנו לעצמנו, אך עתה עלינו להזהיר מפני הערכה לא נכונה של השלכות המצב הנוכחי הרווי חומר נפץ באיזור.

„אנו קוראים לכל המדינות השוחרות שלום לנגוע את הדשיכוש בתוקפנות ובהרור, כדי להחיות מחדש את היחסים של עליונות גזעית הבבאית, או לצרף שוב את שברי התמונה, שנועדה לבמיתוה" — אמר סאדאת.

קאנצלר גרמניה המערבית, וילי בראנדט, הגיע לביקור רשמי למצרים, ופתח מיד בשיחות עם הנשיא אנואר סאדאת.

המנהיג הגרמני הגיע לקאהיר מאלג'יר, בבשורה סיור בעולם הערבי, שנועד להדק את הקשרים בין בון לערבים. בקאהיר עומד מר בראנדט להפגש עם נציגים של כמה מדינות ערביות.

בשיחות שיקיימו בראנדט וסאדאת, יקויים דיון על המצב במזה"ת השלכותיו לגבי כמחון אירופה. יוכלו גם נושאים אחרים, כגון הדו־שיח המוצע בין השוק האירופי המשותף לעולם הערבי ובעיות סחר, סיוע טכני, והשקעות מערב גרמניות לקידום כלכלתה של מצרים.

עתוני קאהיר הצביעו אתמול על החשיבות שיש לייחס לביקורו של הקאנצלר.

העתון הרשמי למחצה „אל־גומהוריה" כתב, כי תוצאות השיחות בין סאדאת לבראנדט תהיינה בעלות השפעה רבה על יחסי מצרים עם מערב אירופה כולה.

עתון אחר, „אל אכבר", מקבל את בראנדט כחלוץ מדיניות ההתקרבות עם אירופה המזרחית תוך קיום יחסים עם מערב אירופה וארה"ב. (ע"ר, יופ"י)

נשיא מצרים, אנואר סאדאת הפניק לאורחו קאנצלר גרמניה המערבית וילי בראנדט, אות הבכורות „אל גומהוריה" כדי לבטא את רגשותיו של מצרים וכסמל „של הידידות בין שתי המדינות".

בסעודה שערך סאדאת לכבוד הקאנצלר המערב גרמני, אמר וילי בראנדט, שארצו חורת לשיתוף פעולה ידידותי עם העולם הערבי ועם כל שאר המדינות באגן הים תיכוני.

לפני שבראנדט וסאדאת פתחו בשיחות ב־4 עיניים, אמר נשיא מצרים בנוכחות שתי המשלחות, כי העם המצרי גילה מאז ומתמיד „הערצה רבה ויחס של כבוד לגרמנים".

בסעודה אמר וילי בראנדט, כי יש צורך ששתי המדינות יכבדו את ההתחייבויות שקיבלו על עצמן גרמניה המערבית ומצרים.

הוא הביע את בטחונו שביקורו במצרים ישים קץ לפרק קשה ביחסי שתי המדינות. (ע"ר, יופ"י, ע"צ)

מנגינה חדשה בפי סר אלק

כל הסדר צריך לשים קץ להפגזות סוריות על ישובים ישראליים ✶ לגבי ירושלים — מציע רק גישה חופשית למקומות הקדושים

מאת י. פינקלסמון, סופר „מעריב" בלונדון

סר אלק דאגלס־יום, שהיה שר החוץ הבריטי בממשלה השמרנית, מגלה במאמר שפירסם ב„דיילי טלגרף", כי חלו כנראה שינויים בהשקפתו על ירושלים ועל רמת הגולן.

סר אלק מספר במאמרו, כי חודשים ספורים לפני מלחמת ששת הימים הוא ביקר בגליל, ואז נוכח, כי שוב פעם בפעם הכסירו המוצבים, שבנו הסוביסים בשביל הסורים ברמת הגולן, פגזים על הישובים וגרמו לקורבנות אזרחיים.

„כל הסדר שיושג בעתיד חייב בבירור לשים קץ לאפשרות התקפה מעין אלה. ההגדרה המדויקת של הגבול בין ישראל להסורי היא איפוא בעלת חשיבות מיוחדת. האם התפסר סוריה, או אולי כשאל ליתר דיוק: האם יש לה להתפשר ?" — שואל סר אלק.

את האחריות למהירות הנוכחית ולתקריות פרוסה כשיר סר אלק על בריה"מ. כמאמרו מסתבר, כי אין הוא כעשה שישראל תוותר מרצונה על רמת הגולן כולה.

על ירושלים

אשר לירושלים, כותב סר אלק, כי אחר שתישב בעיית הגבולות, צריך תיוותר בעיית המקומות הקדושים. „בבין זה המפתח הוא גישה חופשית, בפיקוח כל הדתות הנוגעות בדבר" — הוא כותב.

אין הוא מזכיר אפשרות של בינאום. ממשכת ממתבעת דעתו, כי ישראל תמשיך לשמול בירושלים. סיר אלק כותב, כי לא ניתן לכפות את השלום מבחוץ.

השיקול של ברה"מ

לדעתו, השיקול העיקרי של בריה"מ הוא להעביר את השפעתה ואת כוחה, אך אין היא מעוניינת בסכסוך עם ארה"ב, וכדי למנוע סיכסוך, אין היא יכולה להרחיק לכת בהפרעותיה למאמצי השלום.

האינטרס של הצדדים הנוגעים בדבר מוליך אותם בלי ספק לפשרה ולשלום — כותב סיר אלק דאגלס־יום.

„עת להשמיץ" - בהתקרב בחירת הנשיא בצרפת

מאת המר נולה, סופרת „מעריב" בפאריס

בפני שאפשר היה לצפות, מבצעים שהה הצרפתים את כמערכה להפיח האשמות בתקופת בחירות.

ז'אק שאבאן־דלמאס, מועמד המפלגה הגוליסטית, הכריז, שאם תזכה בבחירות „הרזיות המאוחדת" של השמאל, בראשות פראנסוא מיטראן, יהיה זה גיהינום.

מנהיג גוליסטי אחר, ראש הממשלה לשעבר מישל דברה, יזה את חיצו במועמד המרכז ההיבין, ז'יסקאר ד'אסטן, שהוא יריבו העיקרי של שאבאן־דלמאס במחנה הרוב. דברה הגדיר את ז'יסקאר ד'אסטן כ„שמרן ונציג החוגים הפיננסיים הריאקציונים".

בשכפות האשמות גם בכיוון הנגדי. מישל פוניאטובסקי, שר הבריאות, בבואו להלל את ז'יסקאר ד'אסטן כמועמד הטוב ביותר, טען, כי אחת מתכונותיו העיקריות היא היושר האישי. כאן מכבכן רמז ברור למעורבותו של שאבאן־דלמאס בשערוריות ההתחמקות ממסים לפני כמה חודשים, שערוריה שאילצה אותו לפרוש „בצורה אלגאנטית" מראשות הממשלה.

בינתיים נתגלה, כי כוזה תצבולת הבחירות של שאבאן־דלמאס מודפסים בבית דפוס השייך למיניסטריון האכנות והתרבות.

באגף השמאלי של מחנה הבחירות משכה את תשומת הלב הופעתה ההיסטורית הבשורה בביתה הצנועה המתנגדת־האשה, הנלמה לא לאנייה, הצעירה שהתנסמה להיותה מעודבת בשכן הבאנקים, שנעשמה הם תמים. הבשורה החרישה ביתה חומר של העסקות רוה ומכונת הדפסה חית, עלוני הבחירות שנבנו הונחו ליד דלת דירתה. ומרי טרה לא התודמה על הדרוא הסבירה את ההתמודדות כותרה. יתכן, שהשמאל רצו להציר את המציאות שנבנה.

(ראה עמ' 20)

סנטור קנדי עורר מהומה בהופעה פומבית במוסקווה

בדברו לפני סטודנטים שאל על תקציב ההגנה הסובייטי וזכה לקריאות: פרובוקציה ✶ מורת רוח מהשבחים שחילק לעתונות בענין „ווטרגייט"

סנאטור אדוארד קנדי (מימין) בפגישתו עם סטודנטים באוניברסיטה של מוסקווה. (תצלום איי.פי. רדיוטלגראפי)

מאת טוני קוניירס, סופר „דיילי טלגראף" במוסקווה

הסנטור אדוארד קנדי הואשם אתמול על ידי פרופסור סובייטי נרגז שהוא מנסה בכוונה תחילה להסית קהל של סטודנטים ועובדי אוניברסיטה בעיר של מוסקווה.

קנדי הוזמן להרצות על יחסי ארה"ב — בריה המועצות והיתה זו הפעם הראשונה שאישיות אמריקנית בכירה כלשהי הורשתה לנאום בקמפוס האוניברסיטה של מוסקווה.

הוא סיפר לקהל שומעיו, שכלל כ־800 איש כמתציהם בגיל העמידה או קשישים, שכל איכות שהוא מבקר באוניברסיטה בארה"ב הוא מבקש כן הסטודנטים להביע דעתם בהצבעה אם הם מסכימים לתקציב ההגנה של ארצם או לא. ואז שאל: „אני רוצה לשאול אתכם עכשיו — האם דעתכם היא שבריה המועצות צריכה להגדיל או להקטין את תקציב ההגנה שלה". התשובה היתה דממה של מבוכה, אחדים גררו רגליהם בעצבנות ופרופסור קשיש, כסוף שיער שישב בשורה השלישית הניף אגרופו לעומת הסנטור וצעק ברוסית: „שאלה זו היא פרובוקציה". אחרים בקהל הביעו הסכמה לדבריו אלה הפרופסור קרא בקול רם: „אנו מוציאים על הגנה כמה שנחוץ".

המתרגם הורגמו לאנגליה בשביל הסנטור שפשוט הספיק להסביר, כי כל רצונו היה לשמוע את השקפות הרוסים בענין. אחר כך עבר להשיב לשאלות אחרות, שרובן הוגשו לו לפני כן בכתב.

הוא דיבר כשעה. דבר אחד שהושמט מן התרגום הסימולטאני אשר הקהל האזין לו באזניות, היה כשהגיע הזמן לשנות את ההגבלות על הנגרה המופשית בין מדינות שרונה.

הוא הגן על גישתו האיברה שאין להעניק לבריה המועצות מעמד של מדינה מועדפת ביותר אם לא תקל מוסקווה על הגבלות ההגירה ברוסיה. הוא אמר כי מאז הגיע לברית המועצות אמרו לו שגישה זו אינה נכונה והסיף: „האזנתי להשקפה זו. אני כודה גם בעליה הכללית של ההגירה בשנים האחרונות. הייתי רוצה לראות פתרון לבעיה כדי שהמלאכה המכרעת של התגברות על הפחד והאיבה לא תיפגע".

הוא אמר, כי אפשר היה לפתור את הבעיה על ידי פעולה רחבת לב של הממשלה הסובייטית וכי אם יקרה כדבר הזה תהיה התגובה של העם האמריקני היביה.

בתשובה לשאלה על פרשת הסרגיים אמר כי ענין זה „הביא עלינו אולי את היבים הקשים ביותר למוסד הנשיאות, אך היה זה היום הגדול ביותר למוסד של העתונות החופשית".

גם הערה זו נתקבלה במורת רוח בולטת אצל קהל שומעיו. הקו הכללי שננקט על ידי העתונות הסובייטית בפרשת ווטרגייט, עליה דיווחו בעתונות זו רק מעט הוא שהעתונות עשתה יד אחת עם ה„ריאקציונרים" להפיל את הנשיא ניכסון כדי לשבש את הדטאנט בין שתי מעצמות העל.

בתשובה לשאלה אם בכוונתו לרוץ לנשיאות הצהיר הסנטור קנדי „אין לי כוונה לרוץ עתה וכוונתי היחידה היא לרוץ שוב במסצ'וסטס".

לפני הרצאתו ערכו לו מארחיו סיור בתדרך באוניברסיטה. סטודנטים אמריקניים הנמצאים במוסקווה על בסיס של חליפין עם סטודנטים רוסים הם. ואולם איזור המגורים נחסם ומעטים מהסטודנטים ידעו בכלל שהסנטור קנדי נמצא שם.

סופר פלמי שהסיע מחבלים נידון למאסר

מאת ק. גרינבאום

בית משפט בבריסל גזר שלש שנות מאסר על הסופר הפלמי, סטפן ואן דרבריגמס, בן 32, שהתקתק בפיצוץ שבוצע על ידי מחבלים ערביים בהולנד בפברואר 1972.

בפסק הדין נכלל סעיף האומר, שאם יתנהג כהלכה בבית הכלא ישוחרר באוגוסט 1974.

תזכיר ויצמן

(המשך מעמוד 1)

רבין — שהיה אז רבטכ"ל — ערב מלחמת ששת הימים.

במיוחד הוא מתעכב על התאריכים 23—24.5.1967. לדברי וייצמן, אמר לו רבין — ביחידות — כי הוא טעה ולכן הוא מבקש מויצמן לקבל על עצמו את הפיקוד על הצבא — כה גם שלדעתו של רבין עיקר ההכרעה תהיה באוויר, החום כוכחיותו של צור וייצמן.

וייצמן סרב על אף רצונו העז להיות רבטכ"ל. הוא אמר לרבין, כי דבר כזה „יהיה שווה לגאצר כמה דיוויזיות". וייצמן הוסיף, כי דבר זה יפגע במוראל הצבא ויגביר את היסוסי הממשלה לצאת למלחמה.

לאחר שהבטיח — לדברי וייצמן — כי רבין יהיה רבטכ"ל הנצחון, יצא למטכ"ל לניהול הענינים.

וייצמן החעק שבית לביתו של רבין על ידי לאה, אשתו של הרמטכ"ל. הוא מצא שם את ד"ר אליהו גילון, שהיה קצין רפואה ראשי בצה"ל. לדברי וייצמן, אמר הרופא, כי הרמטכ"ל סובל מהרעלה חריפה. הרופא הוסיף כי יתן לרבין זריקת הרגעה.

לכהרת בבוקר שוב היה וייצמן אצל רבין. שוב היה שם הרופא וגם ראש לשכת הרמטכ"ל רפאל אפרת דיל. החלטה כי — לדברי וייצמן — שהמצב ידוע לאשכול וכלליות יאמר שלרבין יש הרעלת ניקוטין.

וייצמן מספר, ששב למטכ"ל והורה על הזזת כוחות וכולם — למעט הכוח קל עם פיקוד הדרום — קיבלו את ברותו.

לאשכול סיפר וייצמן על המתרחש ואמר כי נתן הוראות ללא אישור הרבטכ"ל.

רבין בא להרה היום. לדברי וייצמן, ייד לשבה לבקר אתה פיקוד הדרום. בסוף הזכירו מותן וייצמן, כי בכל המלחמה היה רבין הכר כות הולכה.

יצחק רבין, פרסם את הדברים הבאים:

„אינני רוצה לרדת אל סוף המניעים של אלה שמצאו לנכון להזור ולפרסם דווקא עכשיו סיפור ישן, כפי שנמסר בעיניו של איש אחד. לגופו של ענין הנני מאשר כי בעדרותי כהפקיד כרמטכ"ל ימכה אחת מ־23 במאי כערב ועד ל־25 במאי בבוקר. ב־23 במאי בערב קראתי אלי את וייצמן וביקשתי בכנו למלא את מקומי כדי לאפשר לי לנוח לאחר עבודת ההכנה המאומצת לקראת המלחמה. ב־25 במאי בבוקר חזרתי לפקד על צה"ל ולנהל את פעולותיו ערב מלחמת ששת הימים ובמהלכה עד הנצחון".

אלוה (מיל.) אהרון יריב אמר: „שרתתי התת פיקודו של יצחק רבין שנים רבות. גם בשנות כהונתו כרמטכ"ל לזוותי אותו והכרתי בקרוב וגם בתפקידו כשגריר. לדעתי אירועי מאי 67 אינם יכולים לגרוע מאומה ממעמדותו של יצחק רבין לכהונה הרמה של ראש הממשלה. בן הנסיון לנצל את אירועי מאי 67 דווקא עכשיו, נודף ריח של רצה אופי למטרות פוליטיות. רבין עירת נאמנה ובהצלחה את מדינת ישראל בתפרכות הצבאיות והמדיניות, ובטוחני שיעשה כן גם בעתיד".

ועתה לרשותך מכונת כביסה המודרנית והמשוכללת ביותר בישראל
REKORD
ממשפחת
deepclean
ואלו סגולותיה-מרביתן בלעדיות:

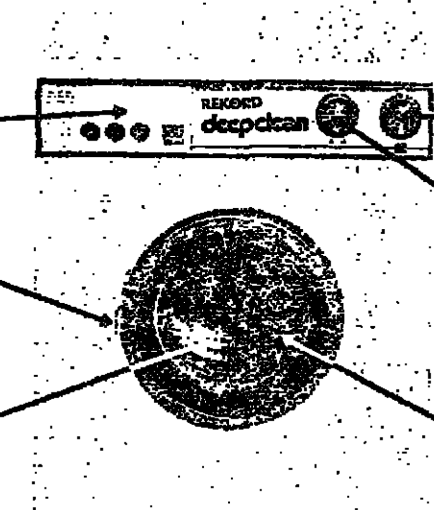

זוהי מכונה של שנות ה־80, משוכללת יותר, טובה יותר, שומרת על הכבסים לאורך ימים ומגינה על עור ידיך. שרות פרידמן מובטח לכל חיי המכונה. זכות החזרה תוך שבועיים.
REKORD deepclean
כי פרידמן הוא פרידמן מה יש לדבר, כי פרידמן תמיד הוא הטוב ביותר!
פרידמן
יבוא שרות ושווק
בינג ליגאל

25 שנה
לוח מעריב
פרסים ב־55 אלף ל"י
הצלחה + סיכוי
אם פרסמת ב„לוח מעריב" אתה מכיר את ההצלחה הבלתי משוערת של פרסום זה.
אם טרם פרסמת ב„לוח מעריב" תנסה ותווכח!
בשני המקרים נוסף עתה להצלחה גם הסיכוי — הסיכוי לכל מודעה המתפרסמת ב„לוח מעריב" לזכות כל יום ב־100.— ל"י במזומנים וב־2 מכוניות „פיאט 126" ו„פיאט 128".
ראה עמודים 19 ו־38
לוח מעריב
הלוח הגדול ביותר בעתון הנפוץ ביותר במדינה

מרכז ה„עבודה" יבחר במושבו הערב מועמד לראשות הממשלה

ברוב של 283 נגד 170 נתקבלה החלטה לנסות להקים ממשלה חדשה לאלתר בלי להתחייב על מועד לפיזור הכנסת או עריכת בחירות חדשות ✶ קרע בין ספיר לאבן ✶ שר החוץ ליגלג על שר האוצר, אך הותקף בעצמו ע"י ח"כ ברעם שאמר: אבן איננו המשיח של המפלגה ✶ ספיר נמנע, בנאומו ובהצבעתו, מתמיכה בהצעה שנתקבלה במרכז והזהיר שהמועמד שייבחר עשוי לא להצליח להרכיב כלל ממשלה במשך חודשים ארוכים ✶ היה בו־זמנית בעד ונגד

המועמדים לראשות הממשלה: מימין — יצחק רבין, משמאל — שמעון פרס. באמצע, מצביע לעבר רבין, ח"כ משה כרמל. (תצלום: חנניה הרמן)

מאת דניאל דגן

מרכז מפלגת העבודה החליט אמש להקים ממשלה חדשה לאלתר, מבלי להתחייב על מועד פיזור הכנסת ועריכת בחירות חדשות. המועמד להרכיב את הממשלה ולעמוד בראשה יבחר בישיבה נוספת של המרכז, שתתכנס היום אחר הצהריים בתל־אביב.

בישיבה נחשף בצורה ברורה קרע שחל בין שר האוצר פנחס ספיר לשר החוץ אבא אבן — שאחד מגורמיו הוא התייצבותו של ספיר לצד שר העבודה יצחק רבין במירוץ על מועמדות מפלגת העבודה לראשות הממשלה; וכן הבלטה העובדה, שבתוך חטיבת מפא"י יש כמה אישים שאינם הולכים עם המהלכים הנוהגים של הרוב במפלגה, והם רוצים בהמשך כהונתה של ממשלת המעבר. בישיבת המרכז אמש בלט העדרם של ראש הממשלה, גולדה מאיר, ושר הבטחון, משה דיין.

ההצעה להקים ממשלה חדשה נתקבלה ברוב של 283 קולות כנגד 170 מתנגדים. המקה הרוב במפא"י, ובכלל זה מועמד לראשות הממשלה יצחק רבין. בין המתנגדים היו שר החוץ אבא אבן, סגן ראש הממשלה יגאל אלון וח"כ גד יעקבי. בקוים כלליים אפשר לומר, שההתנגדות העיקרית באה מקרב חטיבת אחדות העבודה ורפ"י, בתוספת קולות של חלק קטן כאנשי מפא"י, הבולט ביניהם היה אבן.

ספיר נמנע

שר האוצר פנחס ספיר נמנע בהצבעה — כפי שנהג בשבוע שעבר בישיבת לשכת „העבודה", שקיבלה החלטה זהה. שר ההסברה שמעון פרס, שהוא מתחרהו של רבין בהתמודדות לראשות הממשלה, נמנע בכל ההצבעות, וזאת בשל השתתפותו בבירור.

ברוב של 229 נגד 187 דחה מרכז „העבודה" הצעה להקים ממשלה ויחד עם זאת לדיון בחירות חדשות; וברוב של 224 נגד 174 נדחתה הצעה לבחירות ללא הקמת ממשלה חדשה. בשתי ההצבעות והנהגות שוב היה הרוב מורכב בעיקרו כן „חוגים המרכזיים" וחטיבת מפא"י, בעוד המיעוט הורכב מחטיבת אחדות העבודה ורפ"י, ומיעוט קטן מקרב מפא"י.

כבר רב התחיל לישיבה נאומו של שר החוץ אבא אבן, שהפנה את חיציו, בבירור רבה, אל שר האוצר פנחס ספיר. אבן תאר את סירובו של ספיר והפצרות שהופנו אליו לעמוד בראש הממשלה, ואמר במה של לגלוג: „לפני נסיון, כאשר חבר אומר „אני בסירוב מוחלט" — יש עמד בטוח לתפקיד. עלינו לכנס תמורה בנוהג זה. יש להפסיק השיטה של סירובים שאינם סירובים, ושל משלחות לויה לרגלי".

עזב באיחור

עיקר טענתו של אבן היתה, שספיר הסתלק מן המירוץ לראשות הממשלה באיחור, ומבלי שהיה סיפק בידי מועמדים אחרים להתארגן ולבדוק את התמיכה שלהם. כתוצאה מכך מגוון המועמדים, לדעת אבן, „אינו מהווה קשת סבירה, שהבחירה יוהר ליכוד, ולא יותר פיצול".

המוצא היחיד, לדעת אבן, הוא בחירות חדשות, והמשך כהונת הממשלה הנוכחית עד אז — כדי שהמפלגה תוכל להתארגן, להוציא מתוכה מועמדים, שיבטיחו יותר אחדות. הנוסחה שבה התבטא אבן: מוטב שהמרכז ירענן את עצמו לפני שהוא בא לרענן את הממשלה". שר החוץ השתמש בכמה מקומות בביטויים חריפים, ואמר בין השאר: „בין רין שהממשלה תשתחרר מכך, האנשים היושבים בתוכה יבואו ברוח וכליבה על ישיבתם שם".

לדעת אבן יש במפלגות שירה של קנוניות והכרים, והצעות של בוסיזם, וכדי להשתחרר מכך יש לקיים בחירות פנימיות. אחת הטענות שהעלה למען המשך כהונתה של ממשלת המעבר היתה, שזו להבטיח רציפות בניהול המשא ומתן להפרדת כוחות.

ספיר, שנראה נרגז מן הדברים שהשמיע נגדו אבן, קם ממקומו וביקש את רשות הדבור. כשעלה לדוכן הנואמים הודיע את שומעיו: שזות כ־ שעות לאחר הודעתו הרשמית על התייצבותו לצד שר העבודה יצחק רבין כמועמד לראשות הממשלה, צייר ספיר תמונה קודרת ביותר של הסיכוי להרכבת ממשלה. הוא ציין, שאין כל אפשרות לפתור בין העמדות המנוגדות של הליברלים העצמאיים והמפד"ל בשאלת „מיהו יהודי", מה עוד שליע הודיעו, כי אין בדעתם להצטרף לממשלת כ־ישוב. מסקנתו של ספיר:

נא לשקול

„על החברים לשקול מה טוב יותר — לבחור במועמד שבמשך כמה חודשים יתהלך כמועמד (כלומר, לא יצליח להרכיב ממשלה — ד.ד.), או להחליט על בחירות, כשהממשלה הקיימת המשיך לכהן עד אז. אלה המסתכבים על תנועות המחאה צריכים לזכור, שגם תנועות המחאה חושבות שהבחירות יהיו באוקטובר. יש להחליט מה טוב יותר, לבחור במועמד, או להחליט שממשלה זאת תכהן עד הבחירות, ואז ייקבע המועמד לראשות הממשלה".

דברי ספיר הביכו את אנשי מפא"י, והפכו מים צוננים על תומכיו של יצחק רבין. מיד החלו ניחושים על מניעיו של שר האוצר, והועלתה סברה, כי הוא מנסה לטרפד את המהלך של בחירת מועמד לראשות הממשלה. ואולם עיון מעמיק בדברי ספיר מלמד, כי הוא לא קרא לחברי המרכז לנקוט עמדה כזאת או אחרת, והסתפק ב„הגשת אינפורמציה".

יצא איפוא, ששר האוצר לא הרחיק לכת עד כדי נסיון להכשיל את המגמה של הרכבת ממשלה חדשה, ובחירתו של יצחק רבין כמועמד המועדף על ידיו; ויחד עם זאת, לא תמך באותה מגמה, ואולי אפילו המעיט מסיכוייה. ההסבר לכך הוא, שספיר רצה להמנע מלהופיע בעמדה מנוגדת לזאת של גולדה מאיר, המצדדת בהמשך כהונתה של הממשלה הנוכחית; ואולי גם רצה לפייס במידת מה את אבא אבן, שלא זכה לתמיכתו כמועמד לראשות הממשלה.

לא נעים

הסבר זה מתחזק על ידי העובדה, שספיר הדגיש, כי המועמד שייבחר עלול במשך זמן רב „להתהלך כמועמד" — מצב מאוד לא נעים, כאשר גולדה מאיר מוסיפה לכהן בתפקידה, וכאשר עמדותיה לגבי נסיון מידי להרכבת ממשלה אינן בחזקת סוד.

עם זאת ידע ספיר באופן ברור, כי יש במרכז רוב לכנן הקמת ממשלה חדשה לאלתר, ויש ביכולתו לטעון, שהוא פשוט נהג לפי החלטת הרוב הזה. כך הצליח שר האוצר, בתמרון פוליטי מחוכם, להופיע בעמדה נגד, להשיג תוצאה בעד — ולהרגיע את מצפונו, המתייסר בשל הצורך להתייצב נגד גולדה.

דבריו של ספיר נתקבלו על ידי חבריו בחטיבת מפא"י כפגיעה קשה ובלתי מובנת במהלך שניסו לקדם. ח"כ משה ברעם ניסה להתגונן מהשפעתה של פגיעה זאת כאשר אמר, כי הקשיים של המערך בכנסת הנוכחית כצפים לו גם בכנסת חדשה שתיבחר — כל עוד לא תשונה שיטת הבחירות. הוא שאל: עם איזו בשורה נלך לבחירות? ששר השיכון יהושע רבינוביץ מודיע, שבונים עכשיו דירות של 55 מ"ר במקום

שר האוצר פנחס ספיר יושב בשורה האחרונה באולם. (תצלום: חנניה הרמן)

65 מ"ר? אל נשכח, שאנחנו לא בעלי בתים יחידים בישראל. יש מפלגה אחרת שבאה אל הנשיא וכבר הציעה לו מועמד לראשות הממשלה.

עוד משיח

ברעם תקף בחריפות את שר החוץ אבא אבן, ואמר: באיזו זכות אומר אבן, שאלה המצדדים בהקמת ממשלה עכשיו, רוצים כאילו לפטר את הממשלה הקיימת? אבא אבן — הנה עוד משיח של התנועה! המרכז לא מוסמך, הכנסת לא מוסמכת, אנה נגיע?

קריאה של יצחק בן־אהרן: צריך לפטר את העם!!

בתחילת הדיון קרא סגן ראש הממשלה יגאל אלון להחליט על בחירות מוקדמות, בטענה ש„על החולות הנודדים של הכנסת השמינית אי אפשר להרכיב ממשלה". שר המסחר והתעשייה, חיים בר לב, הציע בחירות אחרי הדיון המלא של ועדת אגרנט, ובינתיים להקים ממשלה לאלתר.

כאשר ציין במהלך דבריו, כי הדו"ח החלקי של ועדת אגרנט קבע שראש הממשלה ושר הבטחון זכאים, קרא בן־אהרן: תסכים שזה לא מדויק. הדו"ח לא קבע שמישהו זכאי!

סנטה יוספטל, חברת קיבוץ גלעד, נשאה נאום חריף, שכלל התקפות על הנהגת מפלגתה. היא אמרה, כי מרכז „העבודה" חי בעולם אחר מעולמו של הציבור הרחב. הצעתה לפתרון המשבר: הקמת ממשלה חדשה שתכלול את כל המפלגות הציוניות.

סנטה יוספטל ברכה את ספיר על אי הענותו להפצרות חבריו ליטול על עצמו את ראשות הממשלה: „אחרת היינו מפגינים שוב, כאנו לחוד והציבור לחוד" (הוראות כפיים באולם).

ספיר נימנם

דברים אלה הרגיזו את ראש עיריית צפת, אהרן נחמיאס, שישבה בנאומו את פנחס ספיר והגן על משלחות השתדלנות שבאו אליו בימים האחרונים. בעוד נחמיאס מרבה בדברי השבח לספיר, איתרו צלמי הטלוויזיה את שר האוצר, כשהוא מנמנם על אחד המושבים האחוריים באולם. במשך דקות אחדות הם צילמו אותו בתנוחה זאת, מבלי שהתעורר, ובעוד מן הרמקולים בוקעת קריאה היו של נחמיאס: „ספיר, אנחנו רוצים לבחור עליך שתהיה ראש ממשלה!"

אחרי ישיבת המרכז אמר אבא אבן בשיחה עם כתב רדיו, כי הוא שוקל מחדש אם להציג את מועמדותו לראשות הממשלה, לקראת ישיבת המרכז שתהיה היום. במהדורת החדשות של 12 בלילה שודרה ידיעה, כי אבן חזר בו מכוונה זאת.

שני המתעבדים המתמודדים על מועמדות במפלגת העבודה לראשות הממשלה — יצחק רבין ושמעון פרס — הופיעו אתמול, כל אחד בנפרד, במועצת החוג לשילוב, הכולל את אנשי דור הביניים במפלגה. רבין אמר באותו מעמד: אני שייך לתנועת העבודה, וזוהי תעודת הזהות שלי.

בדברו על אירועי הימים האחרונים אמר, כי להחליט היום על בחירות פירושו לשחק לידי הכוחות הפועלים נגד מפלגת העבודה. עוד אמר, כי עם שמעון פרס, יריבו למועמדות, יש לו הבנה ומשחק הוגן. עם זאת הזכיר, כי יש בשוליים הופעות שאינן קשורות בשחק הוגן, אבל הוא בטוח, שלשמעון אין קשר לכך. רבין נשאל, מדוע המתין לברכת ספיר כדי להציג את מועמדותו, והשיב על כך, שכל מועמד מתייעץ עם אישים בטרם הוא נותן את החלטתו.

כבוד למפלגה

פרס אמר במועצת החוג לשילוב, כי עצם העובדה שעומדות להקים בחירות על המועמד לראשות הממשלה הן כבוד למפלגה ולחברה. שר ההסברה הוסיף, כי הוא גאה על כך שמתחרהו הוא יצחק רבין, שיש לו כלפיו הערכה גדולה ומלאה.

פרס הדגיש, כי הוא מנהל לבד את מערכת הבחירות. אם ייבחר כמועמד — הוסיף — יפעל עם צוות שיכלול את כל הגוונים בתוך המפלגה, וייצג אותה על כל מרכיביה.

החוג לשילוב, המשמרת הצעירה של מפלגת העבודה, וחטיבת אחדות העבודה, החליטו אתמול להעניק חופש הצבעה לחבריהם בהתמודדות בין רבין ופרס.

בשיחה שהתפרסמה בבטאון בני עקיבא „זרעים", נשאל יצחק רבין, על מי מוטלת האחריות למחדל. תשובתו: כולנו אשמים, אך יש אשמים יותר.

שאלה: מהי „השקפת רבין"?

רבין: עקרון אחד חשוב מבחינה אותי — כדי להגיע לשלום יש ליצור מצב שיביא להסדר מדיני. על ירושלים איני מתפשר, וזהו נקודת המוקד שלי.

ורמאללה...

ח"כ מיכאל חזני (שנכח בשיחה): ורמאללה?

רבין: ורמאללה לא — רמאללה איננה בשבילי בבחינת יהרג ואל יעבור.

חזני: רמאללה קרובה 500 מטר לנווה יעקב.

רבין: אז מה יש?

יוחנן בן־יעקב: ומה איתי, אני מכפר עציון?

רבין: לא נורא אם ניסע עם ויזה של תייר לכפר עציון.

שאלה: ומה עם ארץ ישראל השלמה, ההיסטורית?

רבין: בשבילי התנ"ך איננו ספר הפרצלציה של המזרח התיכון — זהו ספר שמחנך לערכים ומגבותיו אחרות. חובה עלינו לשמור על גבולות בטחוניים ולקיים פטרולים בכל האיזורים בשטחים.

מרכז הליברלים בעד הקמת ממשלת חרום

יו"ר המפלגה הליברלית ח"כ ד"ר אלימלך רימלט אישר אתמול בישיבת מרכז מפלגתו, כי יש בדעתו לפרוש מתפקידו לאחר הועידה הקרובה של הליברלים.

רימלט דחה את ההסברים שפורסמו כגורמים לפרישתו, אך הוסיף: „אני שומר לעצמי את הזכות לקצר את תקופת כהונתי אם יתחדשו נסיבות שישפיעו עלי לעשות זאת".

רימלט הסביר, כי הסיבה לכוונת הפרישה שלו נעוצה בדיעותיו הידועות בדבר הצורך בחילופי משמרות בתפקידי מפתח. הוא טען, כי אינו רוצה להעמיס על המפלגה ועל הליכוד איש הנהגה ותיקה לקראת הבחירות הבאות.

בדברו על פעילותו של ח"כ אריק שרון, שהוזכרה כאחד מן הגורמים לפרישתו הצפויה של רימלט, אמר יו"ר הליברלים: „שרון הוא נכס לליכוד, אם כי בעבור נכס יש לשלם מחיר". רימלט הוסיף, כי שרון אינו מתערב בעניינים הפנימיים של מפלגתו, ורואה את עצמו כאיש הליכוד בלבד. לדעתו, אין כרגע בצמרת הליברלים חילוקי דיעות יסודיים המצדיקים את פרישתו לאלתר.

מרכז הליברלים החליט אמש להטיל על נציגי המפלגה בהנהלת הליכוד להציע פתרון למשבר הממשלתי על ידי הקמת ממשלת חרום לאומית מיד, או קיום בחירות חדשות מהר ככל האפשר.

ח"כ רימלט אמר בעניין זה, כי יש להקים ממשלת ליכוד לאומית עם כל הגורמים הציוניים בכנסת ומחוץ לה. יו"ר מרכז הליברלים ויו"ר הנהלת הסוכנות בפועל אריה דולצין, טען, כי אין כיום אפשרות להקים ממשלה על בסיס הקואליציה הקיימת, ומי שייבחר מטעם המערך לתפקיד זה הוא מועמד המוכשל מראש. לדעת דולצין, כוונת המערך היא ליצור סחבה ועל ידי כך להשאיר את הממשלה הקיימת בתפקיד עד למועד נוח בשבילו.

ח"כ ידידיה בארי אמר, שעם התפטרות גולדה מאיר הוסר המכשול העיקרי להקמת ממשלת ליכוד, ויש לפתוח במסע ציבורי לכונן הקמת ממשלה כזאת.

בעת שביבת ארלוזורוב נערכה אתמול ישיבת מרכז העבודה, הפגינו בחוץ חברי תנועת ישראל שלנו. (תצלום: חיים פנקסון, י.פ.פ.א.)

הוגברה פעילות זרועות הבטחון נוכח נחשולי הטרור האחרונים

הפיגועים הרבים והולכים בעת האחרונה — נדונו אתמול בממשלה ביסודיות במשך שעתיים. ברקע לדיון המקיף בענייני בטחון פנים שימשו סקירותיהם של שר־המשטרה, שלמה הלל, המפקח הכללי של משטרת ישראל, שאול רוזוליו וראש שרות הבטחון הכללי.

הסקירות כללו דיווח על הגברת הפעילות של זרועות הבטחון לנוכח נחשולי הטירור האחרונים ועל האמצעים שננקטו בעקבות הפיגועים האחרונים.

כמה מן המשתתפים בדיון דיברו בדאגה על התחדות הרוחה, שהיתה להפגנות של תושבי קרית־שמונה, בעקבות מעשי הרצח של המחבלים.

גורמי הבטחון בדעה שיש להחדיר בקרב הציבור את הצורך בגילוי עירנות, ביחוד במקומות ציבוריים, במוסדות, ובמקומות שנוהגים להתקהל בהם, העלולים להוות מטרה לנסיונות של פיגועים. בהקשר זה הודגש הצורך לעודד התנדבות של ארגונים ציבוריים ושל פרטים לעזרת גורמי הבטחון, להפקידי שמירה ואבטחה.

בהודעה שנתפרסמה מטעם הממשלה כתום הישיבה נאמר:

„ראש הממשלה הביעה את בטחונה כי עירנות הציבור והסיוע שיגיש לגורמי הבטחון במילוי תפקידם יהיה בהם כדי להביא להתגברות על הגל הטירוריסטי הנפשע, תוך כדי קיום החיים התקינים במדינה".

ראש הממשלה, שכשרה על מברקים נרגשים רבים מראשי עדות ומועצות מקומיות מבני המיעוטים המביעים סלידתם ממעשי הטירור והזדהות עם הנפגעים, הביעה הוקרה לגילויים אלה של הזדהות מצד אזרחים דרוזים וערבים.

להלן הביעה ראש הממשלה דאגה בביטויים „מגילויים בלתי אחראים נגד אזרחים דרוזים וערבים חפים מפשע. מעשים אלה — אמרה — משרתים את מטרתם של אויבי ישראל המבקשים להפר את השקט והסדר במדינה ולפגוע בריקמת היחסים בין העדות כפי שנרקמו מאז הקמת המדינה.

בסיכום אמרה גב' מאיר כי היא גאה ביחסים אלה ותעשה כל אשר בידיה על־מנת להמשיך ולקיימם על־מנת שכל אזרחי המדינה תושביה מבני כל הדתות והעדות יוכלו להרגיש עצמם בטוחים כאזרחים שווים במדינה.

ההתרחשויות בגבול הצפון

נושא מרכזי שני שהעסיק גם הוא את הממשלה אתמול היה „בטחון הצפון" — ההכנה להתרחשויות בחזית הצפון ובו הבטחון בשטחים.

שר־הבטחון, משה דיין, הרמטכ"ל, רב־אלוף מרדכי גור, ראש אגף מודיעין, אלוף שלמה גזית ומפקד הפעולה בשטחים, אלוף רפאל ורדי סקרו את המאורעות האחרונים.

חלק זה של הדיון היה במסגרת ועדת שרים לעניני בטחון. יש להניח, כי בדיון זה נגעו בהתפתחויות בחזית הסורית, שממדי ההסלמה בה הגיעו השבוע למימדים רציניים עם כניסתם לפעולה של חילות־האוויר.

בחלק זה נמסר גם על אסון התנגשות של שני המטוסים במתנים, שייחקר על־ידי ועדה שמונתה לתכלית זו.

בית בן־גוריון יוכשר ליעודו החדש בשבוע הבא

ביתו הפרטי של דוד בן־גוריון בשדרות קרן קיימת 17 בתל־אביב יוכשר בקרוב לייעודו החדש: „מוזיאון לקריאה, לעיון ולמחקר", כאמור בצוואתו של דוד בן־גוריון.

את הבית והספריה שבתוכו ציווה המנוח למדינת ישראל ועל פי צוואתו ינוהל על־ידי גוף שימנה 13 איש. שבעה מהם מינה בן־גוריון עצמו (גאולה בן־אליעזר, בתו, נציגת המשפחה, ח"כ מרדכי בן־פורת, צבי ברנר, עמוס דגני, חיים ישראלי, מנחם נצר ומשה סלים). ששה — ביקש בצוואתו שהממשלה תמנה. הממשלה שקיבלה על עצמה לקיים את רצונו של דוד בן־גוריון ז"ל מינתה אתמול את השישה: השר שמעון פרס, ראש עיריית תל־אביב, שלמה להט, נשיא אוניברסיטת תל־אביב, פרופ' יובל נאמן, המנהל הכללי של ההסתדרות, ירוחם משל, המנהל הכללי של הסוכנות היהודית, משה ריבלין, והגנז של המדינה, ד"ר אברהם אלסברג.

שר־המשפטים, חיים צדוק, נתבקש לטפל בארגונו של הגוף המשפטי שיטפל בניהול הבית. אחזקתו תהיה בידי משרד ראש הממשלה והאחריות על ניהולו בידי גנז המדינה.

כן החליטה אתמול הממשלה כי רשות הגנים הלאומיים תטפל באחוזת הקבר של דוד בן־גוריון ורעייתו ז"ל, אשר בשדה־בוקר.

דיון על הפרדת הכוחות עם סוריה

הממשלה לא דנה אתמול בעניינים הקשורים בניהול על הפרדת הכוחות עם סוריה, שנדונו בשבוע שעבר בין שגריר ישראל בוושינגטון שמחה דיניץ לבין שר־החוץ האמריקאי, ד"ר הנרי קיסינג'ר.

סוכם כי הממשלה תקדיש לנושא זה ישיבה מיוחדת בשבוע הבא לקראת בואו של ד"ר קיסינג'ר לישראל.

בשבוע הבא תקיים, איפוא, הממשלה שתי ישיבות.

מזכיר חדש לממשלה

מר גרשון אבנר מונה למשרת מזכיר הממשלה ויכנס לתפקידו בשבוע הבא.

מר אבנר הוא מזכיר הממשלה החמישי. בא במקומו של מר מיכאל ארנון, הפורש מתפקידו ועובר לניו־יורק כמנהל מפעל המלוות („בונדס"). זו הפעם הראשונה שמתמנה מנהל כללי מישראל. מר ארנון ששימש בתפקיד כמזכיר הממשלה מאז ספטמבר 1968 זכה להערכתם הרבה של חברי הממשלה ושל ראש הממשלה בשל יעילותו הרבה (קדמו לו בתפקיד מזכיר הממשלה, זאב שרף, כתריאל כ"ץ וגבי יעל עוזאי).

מר אבנר, יליד 1919 (גרמניה), עלה ארצה בשנת 1933. בוגר אוניברסיטת אוקספורד במדע המדינה. בשנות המלחמה מילא תפקידים שונים במחלקה המדינית של הסוכנות (נפצע ב־1948 בעת התפוצצות בבניין הסוכנות היהודית בירושלים).

עם קום המדינה עבר מר אבנר ביחד עם כל אנשי המחלקה המדינית למשרד־החוץ ומילא בשרות החוץ הישראלי תפקידים שונים ובהנהגם בארץ (כסגן־מנהל משרד החוץ) ומחו"ל (כשגריר בבירות שונות וכחבר במשלחת ישראל לעצרת או"ם). עם פרישתו ממשרד־החוץ ב־1971 נתמנה למנהל נציבות תלונות הציבור במשרד מבקר המדינה.

★

ד"ר מיכאל ניר מונה אתמול לתפקיד סגנו למזכיר הממשלה.

אתה יכול להתגבר...
עם "רנו" תתגבר על כל הקשיים. תיהנה ממכונית אמינה ובטוחה, מרווחת ונוחה ותחסוך מכספך.
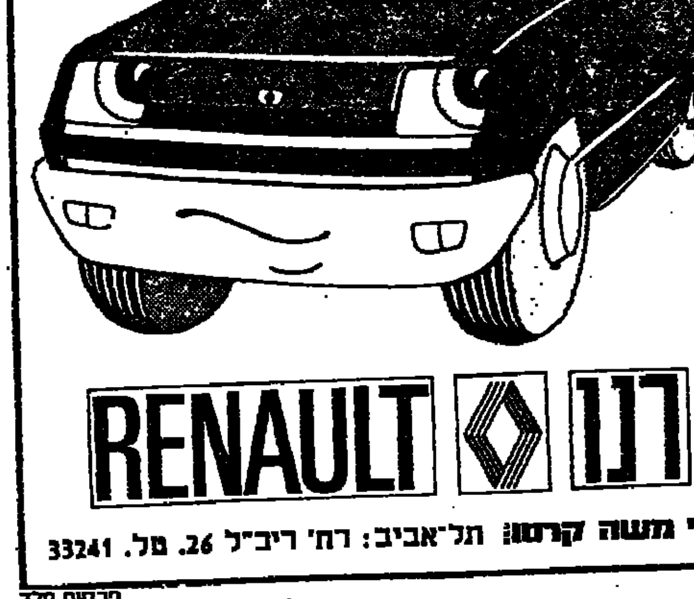
RENAULT רנו
בני משה קרסו: תל־אביב: רח' ריב"ל 26. טל. 33241
פרסום בלד

مكتا من الأصل

هكذا من الأصل

פרטים נוספים על החמרת העונשים ב־15 במאי

4 נקודות לנהגים המתחילים לנסוע באור צהוב־עם־אדום

מאת אלכס דורון

שמותיהם של קרוב ל־80 אלף בעלי רישיונות נהיגה בישראל שביצעו עבירות תנועה מסוגים שונים, מאז 1 ביוני 1968 — המועד שבו הופעלה „שיטת הניקוד" — נמצאים כיום בכרטסת מיוחדת שמנהל „אגף שירותי נהיגה ורכב" במשרד התחבורה.

אתמול נמסרו פרטים נוספים על „שיטת הניקוד" שמשרד התחבורה מתכוון להחמיר בה, החל ב־15 במאי.

16 אלף נהגים שצברו במשך הזמן, בהתאם לנתוני הכרטסת, 6 נקודות שליליות לפחות — הוזמנו עד היום לעבור השתלמויות מיוחדות בקורסים של „נהיגה נבונה ומונעת". בסה"כ נשללו רישיונות בתקופה זו מ־851 נהגים שצברו מעל 10 נקודות. שלילת הרישיון היתה לתקופות שבין שבועיים עד חצי שנה. כמה עשרות מקרים קיצוניים ביותר של „עבריני תנועה מועדים", שגם ההשתלמויות החדשות לא סייעו לשפר את נהיגתם — רישיונותיהם נשללו בהם לחלוטין.

ענין בקורסים

נודע, כי מוסדות שונים שיש להם נהגים מקצועיים — ובכלל זה חברות התחבורה — גילו עניין רב בקורסים ל„נהיגה מונעת" ומצאו כי הם סייעו לשפר בדרך כלל את רמת הנהיגה של חבריהם. כך למשל היו בקורסים אלה כ־600 נהגים של „דן", ביניהם גם כאלה בעלי וותק ונסיון של קרוב ל־20 שנות נהיגה. הנהלת הקואופרטיב מסרה כי היא מעודדת קבוצות גדולות של נהגים לחזור ולהשתלם בקורסים מסוג זה.

קורס ב„נהיגה נבונה ומונעת" נמשך 18 שעות — 3 שעות בכל פגישה. תכנית הלימודים עוסקת בחוקי התנועה, שאותם לומדים בעזרת שקופיות, סרטים ומכונת לימוד מיוחדת. הקורסים מתקיימים בשעות הערב. בסיום כל קורס נערך מבחן עיוני.

כמה „שווה" עבירה

בהתאם להחלטת משרד התחבורה בדבר החמרת „שיטת הניקוד", נקבע כי כמה עבירות שהיו „שוות" עד כה 2 נקודות שליליות — „יעלה מחירן" ל־4 נקודות. הנקודות נרשמות בכרטיס אישי, לאחר הרשעה בבית משפט או תשלום ברירת־קנס (כיוון שהתשלום מהווה הודאה באשמה).

להלן רשימת העבירות שעליהן יינתנו מעתה 4 נקודות:

עבירת תנועה שגרמה לחבלה של ממש; נהיגה בקלות ראש; נהיגה תוך כדי שיכרות; גרימת מוות תוך כדי נהיגה רשלנית; התנהגות שגרמה נזק; סיכון חיי אדם; נהיגה — כאשר ברמזור מופיע אור אדום; התחלת נסיעה באור צהוב יחד עם אדום; חוסר שליטה ברכב; אי מתן זכות קדימה לרכב בעליה; עקיפה שלא מצד שמאל; עקיפה שהדרך לא פנויה; עקיפה בראות לקויה; עקיפה אחרי תמרור מיפגש עם מסילת ברזל; עקיפה לפני מעבר חציה בדרך עירונית; עקיפה בצומת; עקיפת רכב שעצר לשם מילוי הוראת חוק; עקיפת רכב עוקף; אי שמירה על רווח; מהירות בלתי סבירה; מהירות מופרזת של רכב לטנזין; מהירות מעל למצויין ברשיון או מעל למסומן בתמרור; אי עצירה לפני מסילה בהינתן אות, או בעת שהמחסום נע, או בהתקרב רכבת, או ליד תמרור; אי עצירת אוטובוס לפני מפגש של מסילת ברזל; אי האטה כדי לאפשר פניה לרכב מלפנים, או לרכב הבא מימין; אי מתן זכות קדימה לרכב, בפניות לסוגיהן; אי מתן זכות קדימה להולכי רגל; אי עצירה לפני קו עצירה, או ליד תמרור „עצור"; כניסה לצומת — כשאין אפשרות להמשיך; אי מתן זכות קדימה במעבר חציה, או לרכב שבא ממול; אי עמעום אורות לקראת רכב; אי ציות לרמזור, לפי מצלמה אלקטרונית; נסיעה שלא בכיוון החץ; מהירות מופרזת של רכב — בהתאם לגילוי של מכ"ם.

מה „שווה" 2 נקודות

עבירות אחרות יהיו „שוות" 2 נקודות — ובין היתר הן כוללות:

רכב נוסע ללא אור בלם, או ללא בלמים תקינים; כשמערכת ההיגוי בלתי תקינה; התנהגות ללא זהירות בדרך; הפרעה לתנועה; אי ציות לסוגים שונים של תמרורים, או לשוטר; נהיגה במצב שעלול לסכן עוברי דרך; אי הרכבת משקפיים; נהיגה בדרך שמיועדת למשחקי ילדים, לא בכביש או לא בנתיב המיועד לרכב; חציית שטח הפרדה; נסיעה שלא בכיוון החיצים, על מדרכה, שלא מימין לכביש. פניה מנתיב הנסיעה; נסיעה בנתיב שמשמאל לנתיב המרכזי; פניות שלא בהתאם לכללים; נסיעה אחורנית — ללא צורך; אי האטה בשטח בנוי, או לפני מעבר חציה, או בעת עקיפת קבוצת אנשים או בעלי חיים; בלימת פתע שלא לשם מניעת תאונה; אי מתן אות לפני הנעת הרכב; אי הצבת משולש אזהרה מאחורי רכב עומד, שהתקלקל; העמדת רכב כשמנועו פועל; נסיעה בדלתות שאינן מגורות או פתיחת דלתות כאשר הרכב נע; הובלת מיטענים שלא בצורה בטיחותית; השמעת אות אזעקה שלא לצורך; הרכבת נוסע על אופנוע, ללא קסדת מגן.

בסך הכל 267 תקנות תעבורה מפורסות ביותר שעליהן יוטלו מעתה נקודות שליליות.

„אגד" מבקש לקנות בארה"ב מערכת בקרה להפעלת שרותיו

שניים מחברי הנהלת קואופרטיב „אגד" נשלחו בסוף השבוע שעבר ללוס־אנג'לס, כדי לבדוק אפשרות לקנות מערכת בקרה חדישה להפעלת שירותי האוטובוסים. המדובר במערכת הכוללת גם מחשב, שבכוונת „אגד" להפעיל בתחנה המרכזית החדשה בתל־אביב.

המערכת הזו תכוון את תנועת האוטובוסים, תקבע את תדירות יציאתם מתחנות המוצא, ובשלב מאוחר יותר יש כוונה להשתמש בה כדי לציין את מספר הנוסעים ולאתר כל אוטובוס היכן הוא נמצא, תוך כדי נסיעה.

מערכת כזו, אם תירכש, תעלה 5 מיליון ל"י. מהנהלת „אגד" נמסר, כי גם חברת „תדיראן" הישראלית הגישה הצעה למכור לקואופרטיב מערכת דומה.

נודע, כי משרד התחבורה לא נתן אישור ל„אגד" לרכוש מערכת כזו, מאחר שהוא עצמו הזמין מערכות בקרה לתכנון והכוונת התנועה הציבורית במרחב תל־אביב.

ישעיהו: הכנסת תקיים קשר קבוע עם קריית־שמונה

תוודא מימוש כל ההבטחות שניתנו לעיר ע"י משרדי ממשלה ✶ ישוחררו בני הקריה המשרתים במילואים

מאת יהושע ביצור

הכנסת תקיים עיקוב מתמיד וקפדני אחר מימוש ההבטחות שניתנו, על־ידי משרדי הממשלה השונים לשיקום וחיזוק הישוב בקרית־שמונה — הבטיח אתמול יו"ר הכנסת, ישראל ישעיהו, בביקור שערך בעיר.

מר ישעיהו ימנה עובדים בכירים של הכנסת כקציני קשר מיוחדים עם קרית־שמונה. הם יבקרו דרך קבע במקום וידווחו על כיוון ההתקדמות בתחומי החיים השונים, שעליהם מופקדים משרדי הממשלה. כמו כן הבטיח יו"ר הכנסת, כי ישגר מדי פעם בפעם ראשי ועדות שונות של הכנסת לביקור בקרית־שמונה כדי להתחקות אחר הנעשה בעיר, ולהעניק למקום תשומת לב ראויה.

„באמצעות דיווחים נוספים אלה הבטיח מר ישעיהו, כי יזרז את הרשויות הנוגעות בדבר לקיים את הבטחותיהן לבני קרית־שמונה הלכה למעשה.

יו"ר הכנסת ביקר אתמול בקרית־שמונה בלווית יו"ר ועדת הכלכלה, ח"כ שמואל תמיר, כפי שהבטיח בשבוע שעבר לתושבי העיר, שהופיעו מול משכן הכנסת. נלווה אליו גם סגן יו"ר הכנסת, ח"כ בן־ציון קשת, מסיעת הליכוד.

הם נפגשו עם יו"ר המועצה המקומית, אברהם אלנקוה, וכן עם המפגינים של השבוע שעבר, שהביעו לפניהם התנצלות על שפגעו במשכן הכנסת.

מאיר הראובני מוסר:

משלחת הכנסת ביקרה ביקורי תנחומים אצל משפחת גואטה, בהמשפחות השכולות, ובבית הכבורים ברחוב יהודה הלוי, בו ביצעו המחבלים לפני 10 ימים את התקפתם הרצחנית. הבית נמצא בתהליכי שיפוצו האחרונים.

ראש העיריה, אברהם אלנקוה, מסר אתמול, כי הובטח לו, שעד השבוע הבא ישוחררו משירותם בצה"ל כל בעלי המשפחות המשרתים במילואים ואף חלק מחיילי הצבא הסדיר, בני קרית־שמונה, כדי שימצאו במחיצת בני משפחותיהם עד שיירגעו הרוחות בעיר.

הבוקר עמד לבקר בקרית שמונה שר המסחר והתעשיה, מר חיים בר־לב. הוא נפגש עם חברי הנהלת העיריה לשיחה על בעיות העיירה, ובמיוחד הצרכים בפיתוח התעשייה וגיוון התעסוקה במקום. גם הנהלת הסוכנות היהודית עורכת היום ביקור בקרית שמונה. מחר יבוא לעיר סגן ראש הממשלה ושר החינוך והתרבות, יגאל אלון.

בעלי בתי המלון בטבריה הקימו קרן, שהפירותיה יכוסו הוצאות גידולה וחינוכה של הילדה איריס שיטרית, בקרית שמונה. הקרן היא בסך 30 אלף ל"י. הילדה איריס שיטרית נותרה בחיים יחידה מכל ילדי המשפחה, אחרי שכנופיית המחבלים בקרית־שמונה רצחו אמה, אחותה ושני אחיה הקטנים.

איריס שיטרית תהיה אחת המשיאות בטקס הדלקת המשואות ביום העצמאות בהר הרצל, כנציגת העיירה קרית שמונה. נשיא המדינה, פרופ' אפרים קציר, הזמין אותה להתארח בביתו בירושלים.

סופר „מעריב" בירושלים מוסיף:

260 נערים מקרית שמונה יהיו ביום העצמאות אורחי ירושלים. הנערים ישהו בה שלושה ימים, יבקרו בשוקי השמחה, ויסיירו באתרים היסטוריים של ירושלים.

„רפול" נפרד מאנשי אוגדתו

אלוף פיקוד הצפון, אלוף רפאל איתן, פירסם את פקודת־היום הבאה לפרידה מחייליה ומפקדיה של האוגדה, שעליה פיקד:

„חיילי ומפקדי האוגדה בצריחי הטנקים, במוצבי הגבול, בעמדות התותחים, בשירותים, בסדנאות ובקשר!

„בצער רב, אני נפרד מכם היום, עם התמנותי לתפקיד אחר בצה"ל. נבצר ממני להיפרד מכל אחד מכם אישית, ואבקש הסליחה.

„פיקדתי על האוגדה באחת המלחמות הקשות ביותר לעם ישראל, ההכרעות שבהן. לאוגדה היה חלק מכריע בבלימת השטף הסורי הרצחני, לאחר מכן בהבקעה, בהשמדת הצבא הסורי, בהדיפת התקפות נגד ובהבטחת הישגי הנצחון. זכיתם לשרת את מדינת ישראל בגבורה ובמסירות שאין דוגמתם ועל זאת תהיה גאוותכם לעולם ועד. שימשתם בגופכם מחסום בין השמדה לקיום ישראל עצמאית ועל כך הודה העם כולו לכם, החיילים והמפקדים של האוגדה.

„זכיתי לפקד עליכם בשעות הקשות הללו, חמות השבכם לי קרן אור באשר אנוב.

„נזכור את חברינו, שחרפו נפשם ונפלו בשדה הקרב. הם זכו להגיע עד הלום, לא גבורתם נפלט דרכינו אל השלום, הבנין והיצירה של עמנו במולדתו.

„ברגשי כבוד, הערכה והערצה לרוח הגבורה שלכם בתקווה שלא תהיינה עוד מלחמות, ובאמונה שרוחכם תשרה על יורשיכם ועל צה"ל כולו, אני מברך את ראשכם ומבדיע לכם.

„אלוף רפאל איתן, מפקד האוגדה".

הורי הנעדרים יבקשו מקיסינג'ר לשכנע המצרים להתיר המשך החיפושים

מאת גילי פרידלנדר

ראש אכ"א אלוף משה גידרון הבטיח אמש להורי הנעדרים בחזית הדרום, שיזמן אליו את ראש משקיפי האו"ם, גנרל סילאסוואו, כדי לברר את עמדת המצרים בעניין המשך החיפושים אחרי גופות חיילי צה"ל, הנעדרים במצרים וקבורתם.

החיפושים נפסקו לפני כשבועיים, יום לאחר שראש אכ"א הקודם, אלוף הרצל שפיר, נפגש עם הנציג המצרי וסיכם עימו את הבנות החיפושים. יום לאחר־מכן הודיעו המצרים, בפתאומיות, על הפסקת החיפושים. ועד הורי הנעדרים, אשר חרד לאפשרות זו, הציע כבר לפני כשבועות לזמן את גנרל סילאסוואו לרמטכ"ל, כדי שיבוא בדברים עם הצד המצרי על הבטחת המשך החיפושים — ורק עכשיו נתקבלה הצעתו. כן מתכוונים נציגי 200 משפחות הנעדרים, החוששים שעניינם נזנח בשל בעיות הרכבת הממשלה החדשה, להיפגש עם שר החוץ האמריקני הנרי קיסינג'ר, בביקורו הקרוב בארץ ב־27 או ב־28 באפריל. הם מקווים, שקיסינג'ר יצליח לשכנע את המצרים באופי ההומאני של פעולת החיפושים, ובהתאם לכך לקבל את הכרתם להשכבה. לדעת ההורים הזמן דוחק, כי ידוע לכל שהמצרים עושים עבודות־עפר בשטחי המעוזים.

באסיפה של כל הורי הנעדרים נמסר, כי יש עדיין 200 נעדרים. באזורי הלחימה לאורך תעלת־סואץ. עד כה נעשו חיפושים. שטחים רק בשני המעוזים הקרויים „עג־יזי" ו„כפצה". כן נמסר, כי במכון הפאתולוגי יש כ־90 גופות של חיילים שעדיין לא זוהו וכי תהליך הזיהוי הוא קשה ונעשה בדקדקנות רבה. לדברי נציג ההורים, יוסף לוטנברג, „האנשים שעסקו בחיפושי הגופות הם צוות יוצא מן הכלל, אלא שלצערנו לא הותחלו בעבודה זו קודם".

עוד הדגישו נציגי ההורים, כי בכוונתם לפעול בכוחות עצמם כדי לעורר את הממשלה לפעולה דחופה בעניין, בלי שמאבקם ינוצל בידי מפלגות ואישים שונים בשאלה, כי „הבנים שנפלו שיקפו את כל הדיעות וההשקפות [illegible]". לדעת ההורים הרי עתה, לאחר הפרדת־הכוחות, עובר הטיפול בחיפושים אחרי הנעדרים מידי הדרג הצבאי לידי הדרג המדיני, ואסור להוריד את הנושא מסדר היום: „לנו נשאר רק לבקש ולהתחנן: אל תפסיקו את החיפושים, אנו רוצים להביא את בנינו לקבר ישראל".

ישראל שלנו

מזמינה את כל בית ישראל

למפגש עממי לתמורה

אשר יערך ביום העצמאות

(יום ה' 25.4.74)

בעמק המצלבה ירושלים

בתכנית:

11.00 כינוס בעמק המצלבה

12.00 מצעד ברחובות ירושלים

13.00 פיקניק עממי, עימות עם ח"כים ואישי ציבור

15.00 תכנית אמנותית

18.00 מבט מהר הזיתים על ירושלים של זהב עם הסברים.

התנועה לבחירות אישיות ואזוריות בישראל

רחוב בוגרשוב 3, תל־אביב, טלפון 240173, ת.ד. 36470

הגענו לתחנה הראשונה!

אנו מודים

לסיעות ולחברי הכנסת שהצביעו בקריאה טרומית בעד שינוי שיטת הבחירות:

סיעת מפלגת העבודה ונציגי המיעוטים במערך
סיעת הליברלים בליכוד
סיעת הרשימה הממלכתית בליכוד
סיעת המרכז החפשי בליכוד
התנועה לזכויות האזרח
ח"כ אברהם יפה (ליכוד — א"י שלמה)
ח"כ בנימין הלוי (ליכוד—חרות)

חובת הכנסת

להשלים בהקדם את אשר החלה בה, עוד טרם הבחירות הבאות. שומה על הועדה העוסקת בכך לגבש ללא שהיות הצעה מפורטת, שתובא לקריאה ראשונה תוך השבועות הקרובים.

עתה דרושה לנו

יותר מאי פעם שיטת בחירות חדשה, שתרענן את החיים הפוליטיים ותציג אלטרנטיבות ממשיות בפני הבוחר.

הועדה היוזמת

נחמן אוריאלי — רם כספי
פרופ. א. אנקר — שלמה ל. להט
עובד בן־עוזר — יקיבה מאיר
ד"ר מיכאל בר־זוהר — פרופ. סעדיה עמיאל
ד"ר רבקה בר־יוסף — פרופ. צבי ציגלר
חיים הרצוג — שמואל רכטמן
דן טולקובסקי — פרופ. יגאל תלמי
גד יעקבי

לכבוד
התנועה לבחירות אישיות ואזוריות בישראל
ת.ד. 36470 תל־אביב

אני מזדהה עם מטרות התנועה ודרכי פעולתה, ומבקש להצטרף כחבר.
מצ"ב סך .... ל"י כתרומתי למימון הפעולות.
שם ....
כתובת ....
....
טלפון .... תאריך ....

למנדי פורת

מנכ"ל החברה לפתוח חוף ים המלח, סדום וערד בע"מ

מיטב הברכות להולדת הנכדה

מאת: מ. תמיר וצוות העובדים
החברה הממשלתית לתיירות
ירושלים

סופי ויצחק אקהיזר

חובקים בת
אחות לטל

20.4.74 — ביה"ח השרון פתח־תקוה

נורית וחיים מקובסקי

שמחים להודיע על הולדת בתם
ע י נ ת
אחות לשני
נכדה
לשרה ולעו"ד בניהו מלחי — ליוכבד ולמרדכי מקובסקי
נינה לפית ספיבק

14.4.74 — בית היולדות תל־השומר, רמת־גן

ב"ה

ציקי וראובן בירנבאום

שמחים להודיע על הולדת בתם
ענת
נכדה
לשושנה בירנבאום, חולון — ולרחל ואליעזר הדס, תל־אביב

יום ו' כ"ז ניסן תשל"ד 19.4.73

רבקה וצבי קרמר

שמחים להודיע על הולדת בתם
א י ר י ס
נכדה
ליהודית קרנר, נתניה — למאירה ומשה קרמר, פתח־תקוה
נינה
לחוה צ'צ'יק, פתח־תקוה

פתח־תקוה — כ"ב ניסן תשל"ד (14.4.74)

לאבא גרשון שריג

בהגיעך לגיל 60
מזל טוב

22.4.74 — מאיה ואביגדור

גזור ושמור
מחר ב־2.10 בגל הקל

תשבץ אריך נגן מס' 23

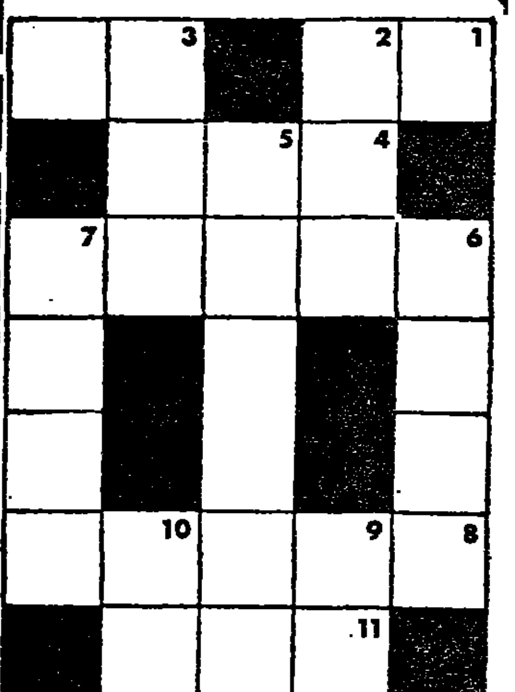

האזינו מחר, יום ג', ב־2.10 אחה"צ לתוכניתו של אהוד מנור „תשבץ אריך נגן".
מלאו את התשבץ לפי רמזים מוסיקליים שיינתנו בתכנית ושלחו אותו לשידורי ישראל, הקריה, ת"א, עבור „תשבץ אריך נגן".
בין הפותרים נכונה יוגרלו פרסים. (מ.)
שמות הזוכים בתשבץ מס. 22 יימסרו במהלך התכנית.

יוסף חריף
המשחק הסמוי של ספיר

אנשים חזקים אינם אוהבים להישאר במיעוט. הנה פנחס ספיר, „האיש החזק" של מפלגת העבודה, נשאר זו הפעם השנייה במיעוט: מרכז מפלגת העבודה, בדומה לשבת המפלגה וסיעתה בכנסת לפני שבוע, החליט אמש בניגוד לדעתו על נסיון להרכיב ממשלה חדשה בלא לקבוע מראש מועד לבחירות חדשות.

במידה שהדבר מעורר תמיהה — אין זו תמיהה, ההידרה האופפת את תמיכתו הוהה של פנחס ספיר, שלפתע — בניגוד לציפיותיהם של כמה מחבריו הקרובים — יצא משתיקתו והודיע במוצאי־שבת, כי הוא מתייצב לימינו של אחד מפני המועמדים.

„לפתע"? — לאו דווקא. היה זה חלק מן המשחק הסמוי, שניהל פנחס ספיר ברגע שהגיע למסקנה שממשלה חדשה לצאת מסתורים ולהוסיף ולשחק בקלפים גלויים.

ביום ששי ישב עם יהושע רבינוביץ ועם אבא אבן ושוחח עמם על ענייני היום. הללו ביקשו להשפיע עליו שייענה לבקשתו, כה רבים ויסכים ליטול לידיו את ראשות הממשלה, אם יתברר שהרוב הוא בעד הנסיון להרכיב ממשלה חדשה בלא ללכת לבחירות במועד. כשהשיב בשלילה נשאל ספיר: מה אם כן צריך להיות לדעתך המועמד?

לא החלטתי! — היתה התשובה. „אף רמז קל לגבי רבין" — סיפר אתמול אבן למקורביו כשנשאל האם ציין שר־האוצר במועמד מסויים.

ומה מתברר? עוד ביום חמישי נפגש ספיר עם יצחק רבין ואמר לו שתמיכתו נתונה לו!...

בדיעבד, אומרים מקורביו של ספיר, כי אבן לא צריך היה לתמוה — כפי שהכריז אמש בטלוויזיה, — ששמע על תמיכתו של ספיר ברבין מן הרדיו במוצאי־שבת, שכן „אשמתו" של אבן הוא שלא גילה עירנות מספקת ל„רמזיו" של ספיר.

* * *

אבל גם אחרי הסבר זה אין חולות התמיהות לגבי מהלכיו של ספיר. הנה כי כן, אמש קרא פתק שקיבל מקלוני מליץ, שבו הוא אומר כי מפלגתו לא תצטרף לממשלה חדשה — לפני בחירות. בשבוע שעבר הודיע כי ידוע לו ממקורותיו, כי המפד"ל לא תצטרף לממשלה, הוא ביקש לשכנע במיטב הטיעונים שבידיו שאין כלל טעם לנסות ולהרכיב ממשלה חדשה, משום שאין כלל סיכוי שממשלה כזו תקום. אם כן, מה ראה להבהיר שהוא מתייצב לצד יצחק רבין כמועמד לראש ממשלה, אילו ממשלה זו שלא תקום?...

כבר ביום חמישי, הודיע לרבין שהוא תומך בו, אבל בכל זאת החליט לשמור על הסוד עד לישיבת המרכז ממש. אם שינה את דעתו אין זאת אלא שאירע משהו בינתיים. מהו, איפוא, הדבר שהניע את ספיר לשנות את דרכי פעולתו?

ביום השבת עלה ידידו יהושע רבינוביץ לירושלים ונפגש עם גולדה מאיר. תכלית הפגישה היתה: לנסות ולהשפיע על גולדה כדי שתודיע תמיכה על ספיר להיות המועמד לראש ממשלה. תשובתה של גולדה היתה בערך זו: לא אתן שיעשו לספיר את מה שעשו לי...

„רצתה לומר, כי כל הייסורים שהיו באחרונה מנת חלקה עלולים לבוא גם על ידידה פנחס ספיר והיא משום חסה עליו.

הקיצור, יהיה הנימוק אשר יהיה, גולדה לא סטתה מן הכלל שקבעה לעצמה, שלא תתערב לטובתו של שום מועמד!...

ספיר, העיד על עצמו, שאפילו היתה גולדה פונה אליו ומפצירה בו כי יהא מועמד — לא היה נענה לה. אבל הוא היה סומך מלסרב לה, כי גולדה משום לא פנתה, וספיר ידע היטב לקרוא את תגובתה שלימדה אותו לפתוח זאת: ספק אם נותר עוד בסיס לדרישה בינו לבינה.

ואז אמר אמר שלגבו להוסיף ולנהל את הענינים כפי שהוא מבין אותם. בו ביום, בשבת, מצא הזדמנות להבהיר שהוא תומך ביצחק רבין ואף יציג אותו בפני המרכז כשייקרא להכריע לגבי האיש אשר יקים את הממשלה החדשה.

אין זה משנה שלפי הערכתו אין סיכוי שתקום ממשלה חדשה. גם אם לא תקום ממשלה הרי שלפחות הצליח בהזדמנות הזאת, להכריע בשאלה העומדת לא פחות: מי יעמוד בראש הרשימה בבחירות לכנסת הבאה...

אם בכל זאת הסכים ספיר להישאר במיעוט, הרי זה, מפני שידע מראש, כי הרוב מובטח והרוב בכללות הכל נשאר שלו, אבל מבחינה אנושית גם היה שלא יצטרף אישית להצבעה, שכמוה כהבעת אי־אמון לגולדה מאיר, שהרי היא רצונה שממשלת המעבר תוסיף להתקיים עד לאחר הבחירות ואילו המרכז החליט למעשה, שיש לנסות ולהחליף מיד את ממשלתה של גולדה.

* * *

להתייצבותו של ספיר מאחורי יצחק רבין יש שני נימוקים עיקריים: א) עם רבין ייקל להמשיך ולהחזיק בשלטון, שהוא מסור בידי ה„גוש" של ספיר, כאשר עם שמעון פרס. ב) רבין נראה להם כבעל משיכה גדולה יותר מבחינה אלקטורלית (בתקווה שהפירסומים הכתובים נגדו, שהוגדרו כ„רצח אופי", ואלה שאולי עוד יתפרסמו לא יפגעו בתדמיתו).

משמע, החישוב הקר היה אם נגזר פילוג פוטנציאלי מצד זה (רפ"י), או מצד זה (אחה"ע) מן ההכרח ליטול חישוב מסוכן. החישוב היה, כנראה, כי „מוסבי שרפי" תתפלג בגלל בחירתו של רבין משתתפלג אחדות־העבודה בגלל בחירתו של פרס. ואם כבר נגזר פילוג — מוטב שיהא עכשיו משיהא לפני הבחירות ממש.

ספיר ראה עוד דבר אחד: אנשיו, אנשי ה„גוש", החליטו להיאבק בעד הנסיון להרכיב ממשלה חדשה בניגוד לדעתו. מגמתם הגלויה היתה להמשיך במאבק זה אפילו ינסה ספיר לסכל את ההחלטה שקיבלו הלשכה והסיעה בכנסת. לפני ספיר עמדה, איפוא, הברירה להוסיף ולהישאר במיעוט, להינתק מחבורתו ולהילחם „עד הסוף" — כפי שרוצה גם ראש הממשלה — או ללכת ביחד עם קבוצתו לכל אורך הקו. בשניה מצא ספיר את הדרך האידיאלית: מאחורי הקלעים צעד כבימים הטובים ההם שלוב־זרוע עם אנשיו — וכלפי חוץ הוסיף להיאבק בעד דעתו המקורית...

ספיר שלא אחת העיד על עצמו, כי „אינו מתאים ואינו ראוי" להיות ראש ממשלה השכיל ברגע שההזדמנות נקרתה לפניו שלא להתפתות לא ליצר ולא להפצרותיהם של חבריו.

מעתה תיקבע מציאות חדשה: יהיה ראש ממשלה לחוד וראש מפלגה לחוד ולא עוד ישמש אדם אחד בשני כתרים. כראש מפלגה רואה ספיר עצמו ראוי ומתאים. והוא יוסיף להכתיב את המהלכים ולהחזיק עניינים גם בהיותו מחוץ לממשלה...

כרמלה לביש / ההבדל התהומי

באירופה, לא מתרגשים מזה. אפילו לא מן הזוועה של קרית־שמונה. הם משקיפים מן הצד ומשם, הענין נראה כמשחק פינג־פונג. פעם כאן ופעם שם. אבל בסוף הכל הצעירים האירופאים מביעים א ו ת ם. את המחבלים. את הרוצחים. „אנחנו" מה שעשיתם להם, אומרים לנו, המשוררים, השחורים: „אתם הכובשים". הם באים אלינו, הצעירות והצעירים המשוחררים, כי הם אוהבים את הנוף והאויר שלנו והאווירה המוגבה, הידידותית, השוררת בתוכנו, הכובשים. הם יושבים להם לשתות „להשתובב" אחרי שהשתזפו בחופי אילת וסיני. האירופאים הרודים משובעי השמש, הרוחה והנוגאות.

„רגע אחד, רק רגע. מה אנחנו רוצים מאחרים? כאשר מתפוצצים מטענים בלונדון, האם זה עושה לנו משהו? כן, חרדה אוחזת גם בנו, מפני שאותה „השקפת עולם" פועלת בקרית־שמונה ובלונדון וביבשת אמריקה. אותם אמצעים המטמאים כל כסרה, ואותה מטרה.

*

בית־הספר על־שם יאנוש קורצ'אק, לילדיו של רופא הילדים, המחנך והסופר היהודי מוורשה, פולין, הנטרפו ילדים בקרית־שמונה, ישראל.

זה לא אותו הדבר, אני יודעת, ברור שאני יודעת. ובכל זאת, אני חושבת כך. לא, הם לא זרקו ילדים מהקומה השלישית, נקודה לטובתם. הם רק ירו בהם. לכה לא? הרי לשם כך ירדו מן ההר, כדי להרוג את ילדי בית־הספר על־שם יאנוש קורצ'אק בקרית־שמונה, ישראל. הכוונה הציונית, רוצחים, ממאים. מה זה משנה שאנחנו אומרים זאת? מי מאמין לנו? הלוא אנחנו הכובשים. בואו תראו את בתי המחבלים שפוצצנו, אנחנו הכובשים, בחברון, בשכם ובעזה. האם נקבר ולו מתחתיהם אשה? גבר? זקנים? ת ב ל י ם?...

*

אשר המספר של אבירש ואני שנפלו בפעולה ביירות לפני שנה, כי ההוראות שקיבלו הלוחמים היו ברורות: להכנס לדירה, לירות בראשם של אדם מסויים. המספר ידע שאמרו להם לבסוף לפני הפעולה, גם הוא היה מלבש בקומתם, כך אמר: כי הלוא הם אנשים צעירים שחונכו על אהבת אדם, קדושת חיי אדם, הכבוד לכל יצור אנושי. אבל הלוחמים גאלו מתוך אמונה מנכרה איתנות. הם ידעו מה הם עושים, לשם מה, נגד מי ולמען מי. ואפשר, היה לפרוץ את כל הדירה, על כל דייריה, וכך להרוג את ראש הכנופיה המבוקש מבלי להפחכן, מבלי שיאבדו שני הבנים.

ההוראות שקיבל שלומי כהן, שנהרג לפני כן, בפעולה סמוך בכפר לבנוני היו ברורות: לא לתת למחבלים להמלט. אבל הוא נפצע והיה לכבה מפני שלא ירה בגבר שהחזיק את ילדיו בידיו. שרשרת ארוכה של מעשים והשקפות, ואמונה. לא הטילים והוראות הם המסר שאינו ניתן לגישור בינינו לבינהם. את זאת יקנה צה"ל באמריקה בכספי משלם המסים הישראלי, אך האמריקני, האנשים, הכוונה העמוקה העמוקה, משמעות החיים — זה ההבדל התהומי.

*

קרית־שמונה, ישראל. כמו פוגרום. והאם זה גורל? מה שקוראים גורל יהודי? הלוא אמרנו שגם בלונדון. וגרים אורחים, ולא רק יהודים. הם לא רואים את זה שם, כגורל אנגלי הרודף אותם. או מה נוגע בתוכנו, מעורר זכרונות כבדים, קדומים? בעיר ההריגה... לא, זה לא אותו הדבר. כל וכלל לא. העולם השתנה. זה הכל אלימות, אידיאולוגיה, מהפכנות, רצח בציים. נוירון שכזה.

לא, אין לכל אלו שום דבר מיוחד נגד יהודים. זה רק „מקרה" שנקלענו אל תוך לוח המטרה שלהם, והבחנו מסרבים להתפלל, מסרבים לחשל את יהודינו המגונתנו.

ובכל זאת, כמה בודדים אנחנו של הלוח השוסף הזה. וכל כמה שנכסה להתחיל תשובות חדשים, לא נוכל לשכוח את הישנים, הנוראים, האפלים, אשר רק לפני דור אחד הלכו אימים בעולמנו. האם שוויו לנו לשכוח אותם? ואולי באמת נקשרים קשרים מורשה, פולין, 1942 אל קרית־שמונה, ישראל 1974? מי יערוב לנו שלא כך הדבר?

*

דוקא, והדם הם מנת חלקנו לעתים קרובות, כאן, בצד הגדולות והנצורות הישועות. וכי מי יכול שלא להיות מרוכא?

העולם משוגע, ולא נוכל להסתפק בתקווה שהוא יעצור מעצמו ביום מן הימים את השגעון הזה. יש לנו הכרח דחוף לעזור לו בכך, גם על־ידי מכות חזקות ונאמנות. ואם לא ירפאוהו אלה, לשחות ידיתינו את פידוחו וזיהוקהו מעלנו מעט.

יבואו נא, איפוא, כל „ה צ ד י ק י ם" ויגנו אותנו. הרי זה הדבר היחידי שמסוגלים הם לעשות, ברוב צדקנותם.

יובל אליצור / אירופה שוב שכחה

המזדמן לאירופה בימים אלה עומד כמתפע ובדהם נוכח האווירה של „עסקים כרגיל", השוררת שם. פקקי־התנועה באוטוסטראדות המתרחבות ללא הרף, החנויות המלאות קונים ובתי השעשועים המתפוצצים מרוב קהל השואף „לבלות" — כל אלה מסללים מציאות, שאין בה זכר לסיוט של המחסור בנפט, שאירופה התלבטה בו בחודשי השתקה.

באוסטריה גם במדינות אחרות עדיין נושאים המבוגרים את התנים של ימי שבתון־הרכב (שהותיק מעמד זמן קצר עוד יותר בישראל), הכל רואים את התנים האלה כעין „זכר להורבן", שכוב אין לו עוד שום קשר במציאות.

ההיכות הציבורי המוריף בקשר למשבר האנרגיה, הנטוש בגרמניה בימים אלה, מהייתה לא למחסור בדלק, אלא... לעודפים. מתברר, כי מתוך חשש־יתר, מפני מחסור אגרו חברות הדלק בגרמניה כמויות גדולות מדי של דלק־הסקה ושל בנזין. כיון שהחורף היה קל במשוער, היתה צריכת דלק־ההסקה קטנה מן המשוער. חברות־הנפט רוצות עתה להעלות עוד יותר את מחיר־הבנזין, כדי להעמיד את הצריכה ולהתאים את הביקוש לבנזין לצריכת דלק־ההסקה; שכן בעת הזיקוק מצב דלק־ההסקה כמוצר־לוואי לבנזין. אם לא תפחת צריכת־הבנזין, לא יהיה אפשר לאחסן את כל העודפים של דלק־הסקה.

* * *

לישראל קשה להתייחס בשוויון־נפש להידרות, שבה התאוששה אירופה מן ההלמה שהנחילו עליה במתינ אשתקד, כאשר איימו להפסיק את הספקת הנפט לביטה. לגבינו מראינה הקלות שבה עוברים בני־אירופה ממצב של יאוש ד־נכונות לכניעה אל שאננות חוסר־חבנה, המאפיינים את המצב ביום.

מתברר שהמשק האירופאי לא לבד לקח מבלהמת־הנפט של הערבים, הוא מבחר עתה להסתגל למחירי־הדלק החדשים, במקום להשקיע את כל המאמצים בפיתוח מקורות אנרגיה אלטרנאטיביים. יש חשש שבגלל קיצוץ־תקציבים יאוטו עכשיו כל תוכניות המחקר, שמספר עליהן לפני כחצי שנה, בדבר עיתוד דלק אטומי זול יותר, לייצור מכוניות מונעות בחשמל, או הקמת מפעלים הידרו־חשמליים להפקת כוח ממימי הנהרות של אירופה. בלא ספק ייבצאו כלכלנים „מוסמכים" וכדינאים שיוכיחו, כי חבל על ההשקעות העצומות, ומוטב להיבנות מן הנפט המבושיך לזרום.

מכאן החשש, שכאשר יכו הערבים בשנייה, כאשר יעלה בדעתם שוב לסגור את ברזי הנפט, תהיה אירופה תלויה עוד יותר מאשתקד בהספקת הנפט הערבי. הם יכבאו אירופה; שתהיה קולגת עוד יותר לכותל על בבודה ולהתרפס לפניהם, הבלבד שיתנו לה הנפט, שהיא זקוקה לו.

* * *

בשום פנים אין לזכור, שבני אירופה הבינו את „מגיעיי" הערביים בהפעלת נשק־הנפט. האיומים של אוקטובר אשתקד והפלאה המוחלטים, שבאה בעקבותיהם, לא העלתה את יוקרתם של הערביים בעיני האירופאים הכבוי, ובוודאי לא בעיני „בלבד. אהודה, ל„ענין הפלסטיני". דבוהו של השווה, הערבי, הרוכב על חביות־נפט, נבטיה בעיני האירופאי כדמות אחיו השמי, שיילוק שובע, הנס השמנא. אך הטיקה כלפי הערבים לא גיבשה, אית של מפנה נגדם. בני־אירופה מקבלים ליום את חלומם בנפט הערבי כגזירה שכמעט אין אפשרות לאתגבר לה. ואת ועוד: האמרות בחיי־הנפט הלידה קשים של מאזן התשלומים ברוב מדינות־אירופה; הן נאלצות לשלם ביום סכומים גדולים יותר, כדי לזכות באספקת־נפט. מבחינת המשק הפנימי האינפלאציה היא הבעיה הקשה ביותר, המאיימת על יציבותם כמעט של כל המשטרים האירופיים. בתנאים כאלה קשה למצוא את הכסף, או אף הכוחות הנפשיים, כדי לדאוג לעתיד ולהשקיע ביום בפיתוח מקורות אנרגיה אלטרנאטיביים. שגב, נבורי איפוא התנאים למדיניות של „כן והיר אל הפה", מדיניות שיש בה משום התעברות מנקודת ראותה של אירופה.

צריך לזכור עוד, שכל אנרגיה אלטרנאטיבית — בין בכוח אטומי, בין מן חום השמש — כרוכה לא רק בהשקעות גדולות ובהוצאות־תפעלה גבוהים, בעיקר בשלב הראשון, אלא גם בבעיות אקולוגיות חמורות, קולם של משמרי־הסביבה הקבאים. חוץ להתגבר בהנעשים. האמנגית, מאז ריפו הערבים את לחצם.

* * *

אמנם הישראלים שקיוו, כי נשק הנפט הערבי יהיה נשק לטווח קצר, שיאבד את האפקטיביות ברגע שהמדינות התעשייתיות הגדולות יאגרו כוח להשתחרר מתלותן בנפט הערבי, צריכים לראות את הבתרנתים קיים באירופה. ובמידה מתוחה גם באמריקה, בהכרה שלגבינו על כל פנים. לא חלף משבר האנרגיה, להיפך: מתברר והולך כי משבר האנרגיה של סתו 1973 היה רק מבשר של משבר חמור יותר: משבר יכולתה של אירופה להתמודד עם הבעיות, שהיא ניצבת לפניהן. כשמתגלה אפיסת־כוחות חמורה כל־כך, אין להתפלא שהויתור על עקרונות והפקרתה של ישראל יהיו הרעה הלוי להתפרקות כללית של ערכים.

מה עוד חסר?...

יהושע א. גלבוע / הבחירה

הברירה — המדובר, כמובן, במועמדות לכהונת ראש־הממשלה — אינה בין ענקים. אף לא ייגרע כלום מכבודם של שבעת־שמונת האישים ממפלגת־העבודה אשר הוזכרו כמועמדים לראשות־הממשלה, או כשני האישים שנותרו להתכדדות הסופית. אם ייאמר אין זו בחירה דווקא בין בהירה של האומה.

בכלל, בימים אלה, כאשר אנו גדושים באכזבות כ„דמויות", עם התנפצותן של כאריזמות לנגד עינינו — מי עוד יודע מה אמת־המידה, מה הקריטריונים, לגדולים ולדגולים? ואולי אחד הגילויים הטובים ביותר של המאבק הנוכחי על ראשות־הממשלה טמון בכך, שהוא משוחרר מרומנטיקה, מקולף כאגדות. מי שייבחר לא יהיה — ואינו חייב להיות — יחיד בדורו, או שורי ביחסים אינטימיים עם „של ההיסטוריה". לא אקט־של־משיחה לפנינו אלא הכרעה פרוזאית מאוד, שעליה לעשות חשבון קר: מה הצרכים המידיים שלנו — ומי מן המועמדים תואם יותר את הצרכים האלה.

* * *

ומה, הצורך הראשון, כמעט צורך דוחף, הוא: להרגיע את הארץ. ובאורח פאראדוקסאלי: לא תבוא רגיעה לארץ אלא בהיענות לתסיסה שאחזה ברחובי הציבור.

התסיסה זאת, לדעתי, היא אחת התופעות הבריאות והמבריאות בהוויתנו הפצועה — וראש־ממשלה (ובמידה מרובה — הממשלה כולה) אשר אינו מסוגל למצוא „קומוניקציה" אליה נדון כראש לכשלון. יובהר: הכוונה לא ל„יחסי־ציבור" מצלחים, ובוודאי לא להנופה לתנועות־המחאה לכיניהן. הכוונה להבנה נפשית ולהערכה כנה של האווירה הציפיות בעם.

אין להכחיש: יש אווירת־דכאון בעם. אך יותר אתה יש כישאלה גדולה, כבבא זעקה — להכרה. יצבת בצבת עשויה: רק התבוה עשויה לפזר את הדכאון.

הטוען נגד העם, כי הוא כאווכינסי מטבעו, כי הוא שוקע בפסימיזם בתוך תאווה חולנית, כי הוא נהנה בביכוי כרות־נבאים וכהיסוס־בפצעים — אינו מכיר, כנראה, את העם, או שאינו מסוגל להאזין לרחשי־לבו. כמאות אלפים של ישראלים — ובעיקר בני־נוער — חיים במלוא הכאב את המחדלים שנחשפו עם מלחמת יום הכיפורים. הם נותנים בחשבון־נפש מעמיק. דעתם נתונה לשורשיהם של כשלונות. הם חושבים על הידרדרות והסתאבות שקדמו למלחמת יום הכיפורים ואין הם יכולים להתעלם מהופעות מכוערות שהוסיפו להתגלות אחריה. אי־ההשלמה עם המציאות הזאת היא תמציתה של רעידת־האדמה החברתית הפוקדת את הארץ.

והארץ לא תירגע אם בראש הממשלה יעמוד איש מוותיקי השלטון.

* * *

אכן, זה המעט־שבמעט אשר העם בישראל זכאי לו: ראש־ממשלה, לפחות, שאינו קשור אישית עם המחדל. אם רגלו של איש זה לא היתה, בכלל, בפרוזדורי־השררה במשך שנים, אם זה אדם שלא התבשל בכל הביצים המפלגתיים והכיתתיים — בכך בלבד טמונות הקתות מרובות לפתיחת דף חדש.

באורח קונקרטי: יתרונו הגדול של יצחק רבין — ככל המועמדים האחרים, אך מן המועמד המתחרה העיקרי שלו, שמעון פרס — הוא בכל מה שחסר בעבר הקרוב שלו. לזכותו עומדת העובדה שלא היה בממשלה (אפילו לא בכנסת) בימי המחדל, שהיה מרוחק מן ה„מטבח", שלא בחש בקדירות, שלא נמנה עם מושכי־החוטים.

אך אל יבינוני שלא כהלכה. גם מחוץ למה שאין ברבין, לא קשה למצוא בו מעלות — ולא גם מעלות יחסיות: צנוע, שקול למדי, שקוף, רגיש למצוקה החברתית, אדם שרכש נסיון ביחסי־חוץ — ובוודאי לא מקוטלי־הקנים בענייני בטחון וצבא. ובכל־זאת אחזור ואומר: במצב ובאווירה שבהם אנו נתונים, עצם העובדה שאין הוא נגוע בכתם המחדל. העובדה שאין לראותו מזוהה עם הסתאבות בצמרת או עם הידרדרות מוסרית שאכלה בשנים האחרונות בחברה הישראלית — באלה, בעיקר, אני רואה את משקלו העודף של רבין.

חסרונות? מומים? אכזבות וכדוכים — לא יהיה חסר במתנדבים, כדי להמציא אותם אצל יצחק רבין. כבר ראינו כמה סנוניות בכיוון־ההתנדבות זה. קשיים שלו, אם ייבחר? ודאי לא יהיו ימיו מרוחים בדבש. אך כדאי לעודד את רבין לעבוד בפגרעים צפויים — למען הסיכוי (אמנם בינתיים רק סיכוי ולא ודאות) של טיהור האווירה, השבת־אמונה, התחדשות והתרעננות, שבחירתו לכהונת ראש־הממשלה נושאת עמה.

סיגריה בבקשה!

שמעון פרס מציע סיגריה ליצחק רבין בישיבת המרכז

העורך: אריה דיסנצ'יק
המו"ל: הוצאת מודיעין בע"מ
בית דפוס „מעריב" בע"מ
תל־אביב: מערכת, הנהלה, מודעות, דפוס: בית „מעריב" רח' קרליבך 2 (מיקוד: 67 132) ת.ד. 20010 טל. 287211. סניף ראשי לקבלת מודעות בתל־אביב: שדרות רוטשילד 33 (מיקוד: 65 123); טלפון 621994.
ירושלים: המערכת: רח' הלל 14 (מיקוד: 94 581), טל. 221151. הפצה ומודעות: רח' הלל 16, טל. 231769.
חיפה: רח' הנביאים 29 (מיקוד: 33 104), טלפון 666468; 669020. הפצה ומודעות: רח' הנביאים 32, טל. 663254; 660051.

המחתילים עם־אדום

לברר את העובדות

אי אפשר להתעלם מן העיתוני שבחור בו זה (מ.ל.) עזר וייצמן לפרסום ה„מיפ־ שדין" על מצבו הנפשי של יצחק רבין במלחמת ששת הימים.

אבל אי אפשר להתעלם מן הערות ה־ יה כמיסמך זה. העניין ראוי לפחות קירה; ואין מהסוד בעדים היכולים שר או להכחיש את הטענות בדבר מצבו הנפשי של המועמד לראשות ממשלה בימי משבר ומבחן.

גורמים השונים שהתייחסו עד כה ל„כוס־ וייצמן", דיברו בעיקר על הצד האתי פרסומו בשלב הסופי של המירוץ על ות הממשלה. הם לא הכחישו את ע ב ד ו ת הכלולות בו. יש בלי ספק וילפגם בהעברות הנוכרות לפסים אישיים; אולם כשרו של ראש ממשלה לעמוד כי מתח ולחץ קשים איננו ענין אישי. לות הנפשיות של מועמד לראשות ה־ ולה הן הקובעות את התאמתו או אי־ מתו לתפקיד.

זוון שאין מדובר כאן בהערכות אלא ע ב ד ו ת, מן הדין הוא לבחון עובדות ולא לפסול את פרסומן מלכתחילה. אם השמצה כאן, לא יקשה להפריכה. אם דות נכונות כולן או מקצתן, על נקלה יהיה לברר את מדת דיוקן.

הבטחון ידוע אם ביקש וקיבל דו"ח מאת וייצמן על מצבו של יצחק רבין ערב חמה. הרופא שהוזמן לבית הרמטכ"ל דאז באילו תופעות נתקל ואיזו אבחנה קבע. ם שהיו מבני משפחתו של לוי אשכול ת יודעים אם ובאיזו צורה הובאו הדברים עת ראש הממשלה ושר הבטחון דאז.

תוצאות מעונות בירור, ואפילו בשעה אחר זו. גם אם יהיה ליצחק רבין רוב במרכז זה העבודה, ראוי שלא ייגש למלאכה ה של הרכבת ממשלה תוך כדי ויכוח רשותו.

זוועה סוריה

ומים שפורסמו אתמול ב„אובזרווי־ דזני (והובאו ב„מעריב") על מצב ה־ ים בסוריה לא באו עלינו כאפתעה.

עיב ויודעים אנו את פני הגיהנום המחיי, המצוקה והמוראה שבה שרויים, כמעט ים יהודי סוריה.

ם העונות אינו מתמעט בשל כך, ועם ידיעה וידיעה המגיעה משם הוא עולה בכל אחד מתוכנו, ואינו מרפה ואינו מנוח.

רפול
כואנשי אוו

של האימה שנתגלו עתה נגד אחת עשרה ם היהודיות, שנעצרו ועונו עינויי תופת דמשק, מצטרפים למעשי הרצח של נשים ושני צעירים שנרצחו בחודשים ינים, ואך ממחישים שוב את אשר ידענו, כן אין גבול ואין סייג למעשיהם של של סוריה אשר זה כבר נמלו בהם השנאה ופעת היצרים הברבריים את מקומו של אנוש.

ברור, כי הפרטים המגיעים אלינו אינם מקצתה של התמונה; נקל לשער את בחיי היום־יום שבו נתונים בני הקהלה דית בסוריה, שרכושם נחרם, שמקורות יתם נסתמו, שאווירת פוגרום מתמדת מעל לראשם, והם הפקר להתעללות פוסקת, למאסרים, לעינויים ולרצח.

צרנו, קשה לנו לקוות כי תיאור זה של של יהודי סוריה אשר פורסם עתה, פרסיו המזעזעים, אכן יעורר בעולם את התגובה שהוא חייב לעורר; כי יבואו בעקבותיו צעדים שורעה זו תגבעת אדם בעל־מצפון וישר־לב.

גם עלינו להוסיף ולהתריע בקול זעקה לא יניח להשבונו של העולם להתעלם זה הזה; אשר לא יניח לאיש ולמוסד, הזמנות הצדק בגרונם, להתחמק מהאחריות הרובצת גם עליהם מול משע זה שהוא נגד האנושות. יפצרנא מאות ואלפי אנשי בעולם אל הועדה לזכויות האדם של ם וישאלו ויקשו לשם מה היא קיימת. ינא גם הם בכל בירה ובירה בעולם, אה ובתביעה.

יר: עלינו ללכת ב כ ל הדרכים כדי ל את יהודי סוריה מהכליון המאיים עלי־ וברור, כי לא ייתכן הסדר עם סוריה בלא בטח ליהודים שם הזכות לצאת לחופש.

לינו לומר באוזניהם של שליטי סוריה בבוע ננקום בדם את דם אחינו.

ישראל של

מפגש עממי לחו

עיתור

ש לאקרבאים מענה צודקת.

משלה מבקשת מן המעסיקים ומן העוב־ לשכור על ה„סטאטוס קוו" בשכר, כדי להבנים את המשק לכיוון מטורף של ה מחירים והפלאות שכר.

מעסיקים העובדים רק החלו עתה בדיונים על מדיניות השכר לשנה הזאת וכבר אה הממשלה, לשנות בתנאים הסוציאליים חלק מן העובדים, ציי הכלת גם על דוה המקצועה שחלק מן העובדים מקבל. ים אלה הם האקדמאים.

זענה שלהם צודקת, אך במקום להאבק ך בתוך הדיונים הנערכים עתה על מדי־ השכר, החליטו כמה ארגונים ובכללם ארגון המורים להכריז מחר על שביתה־ ה ל ש ע ת י י ם.

שה לעבל ע י ת ו י בלתי־מתלה זה של ת המשאה כמה שעות לפני ראשיתו. על הוכרזן של חללי צה"ל ולא קל יותר לים עם התהליך המהיר של הכרזות הה ללא מיצר כל האפשרויות של יישוב ך בדרך של משא ומתן, במסגרת הבריס לי על השכר המתגהל עתה.

هكذا من الأصل

השרים הכלכליים ידונו היום בהעלאת שכר־דירה ב־39%

מדובר בדירות המוגנות לפי „חוק הגנת הדייר" ✶ דמי שכירות לבתי־עסק יועלו עד 132%

מאת אהוד צוט

ועדת השרים לענייני כלכלה עומדת לדון היום בהצעה להעלות ב־39 אחוז את שכר הדירה בדירות המוגנות על־פי „חוק להגנת הדייר".

אם תאשר היום ועדת השרים את ההעלאה המוצעת, תפרסם הממשלה תקנות ב־25 לחודש, שיקבלו תוקף כעבור שלושה חודשים. כלומר: העלאת שכר הדירה תיכנס לתוקף ב־22 ביולי 1974.

שיעור ההעלאה המוצע מתאים לשינוי במדד המחירים לצרכן, בתקופה שבין פברואר 1973 לבין פברואר 1974, דהיינו 39 אחוז.

לפי שיעור ההעלאה המוצעת יועלו מחירי המאכסימום של דמי השכירות כדלהלן: בדירה של 1—1.5 מ־30 ל"י לחודש ל־41.5 ל"י לחודש; 2—2.5 חדרים — מ־37.5 ל"י לחודש ל־52 ל"י לחודש; 3—3.5 חדרים — מ־50 עד 69.5 ל"י לחודש; ארבעה חדרים ויותר מ־62.5 ל"י ל־87 ל"י לחודש.

שכירות בתי־עסק

ועדת השרים תדון גם בהצעה להעלות את דמי השכירות המאכסימליים של בתי־עסק, המוגנים לפי „חוק הגנת הדייר".

שיעור ההעלאה המאכסימלי יהיה עד 132 אחוז מעל דמי השכירות המשתלמים עד תחילת תוקף התקנות. שיעור העלאה זה יהיה בתחום הערים הגדולות. בתחום העיריות של הערים האחרות יהיה שיעור ההעלאה המאכסימלי 122 אחוז, ובמקומות אחרים עד 113 אחוז.

ההעלאה המוצעת בדמי השכירות לבתי עסק תיעשה תוך ארבע שנים, כך שבכל שנה יועלו דמי השכירות ברבע מסכום ההעלאה.

אסיפת חירום ארצית

ההנחות בהעלאות דמי השכירות, כפי שנקבעו בתקנות משנת 1971, יישארו בעינן. הכוונה לדיירים של בתי־עסק, שהשקיעו כספים בשינויים יסודיים בנכס המושכר, וכן באותם שוכרים ששילמו דמי מפתח ב־8 השנים האחרונות. אלו מקבלים הנחה של 25 אחוז מסכום ההעלאה, אולם יהיה עליהם לשלם לא פחות מתוספת של 75 אחוז לשכר הדירה המשולם עתה.

נציג ארגון הגנת הדייר בירושלים, ח. לוטין, אמר, כי הארגון יקיים אסיפת חירום ארצית ביום שלישי בעוד שבוע, ובה תועלה הצעה להפגין ליד הכנסת ולפתוח בשביתה כללית, שבה יסגרו כל בתי העסק עד שהממשלה תשנה את החלטתה.

הוא ציין, כי קיים יש כמאה אלף דיירים הגרים בדירות מוגנות על־פי החוק וכמספר הזה בתי־עסק.

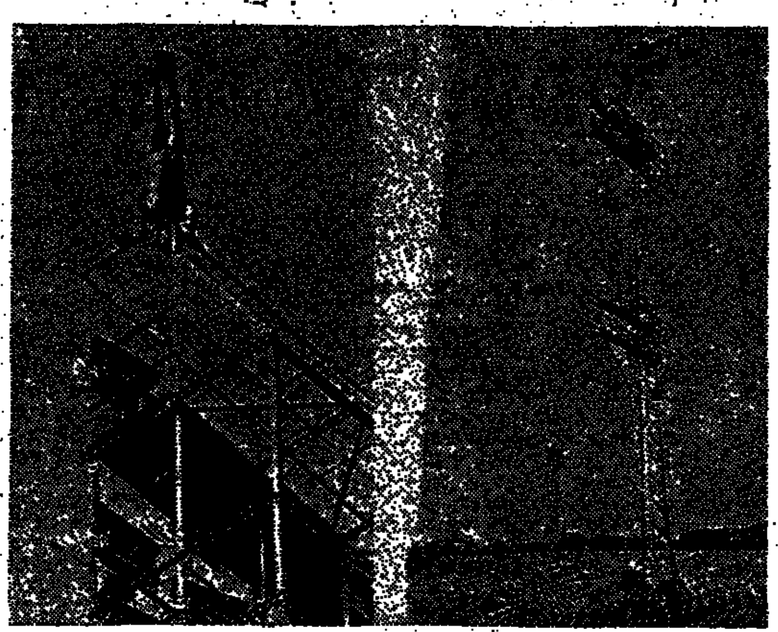

אחד המשתתפים בקרקס ההולנדי ברמת־גן, אנטוניו ארמנס, „מבלה" את זמנו הפנוי בעמידה על ידיו בראש עמוד התאורה באיצטדיון ברמת־גן. בתצלום הימני אפשר להבחין בו בראש העמוד. בתצלום השמאלי — מבט מקרוב. (תצלום: שמואל רחמני)

לוליין נפל מ־9 מטרים בהצגת־קרקס ברמת־גן ונחבל

הצופים בהצגת הקרקס ההולנדי באיצטדיון רמת־גן הזדעזעו אמש כאשר הלוליין אנגל נשמט מחבל ונפל מגובה תשעה מטרים. הוא נחבל קשה והוחש לבית החולים ע"ש שיבא בתל־השומר.

הלוליין אנגל נוהג לטפס לגובה, כשהוא כפות בידיו וברגליו בשרשראות. בעת הטיפוס הוא מזמין גם את הקהל לבדוק, שאכן הוא כפות היטב. זה 20 יום הוא ביצע את הלהטוט בהצלחה; אתמול לא עמדה לו דייקנותו. (ע)

חברי „החזית העממית" נעצרו בירושלים

20 חשודים בהשתייכות לארגון „החזית העממית לשחרור פלשתין", ובביצוע מעשי חבלה באזור ירושלים, נעצרו אתמול במקרה בית משפט השלום.

החשודים, רובם תושבי מזרח ירושלים, נעצרו בידי זרועות הבטחון, בעקבות מעשי החבלה בירושלים בעת האחרונה.

בבית המשפט הודו רובם בהשתייכות לארגון „החזית העממית", אך טענו להגנתם, כי עסקו רק בפעולות פוליטיות ולא בפעולות חבלה. אחד מהחשודים הודה בהשתתפות בהצתת בית המסתורין ולשכת העבודה במזרח ירושלים; מוסדות אלה הוצתו כמה פעמים.

זרועות הבטחון והצוות המיוחד שהקימה משטרת ירושלים, ממשיכים לחקור את רצח נהג המוניות ציון אביגיל. עד כה נעצרו כמה חשודים, תושבי מזרח ירושלים, והם נחקרים עתה. (ע)

סימני דם הוליכו אל חשודים בחבלה בג'נין

נעצרו 7 חשודים בחבלה בלשכת העבודה במקום

מאת יוסף וסמר

זרועות הבטחון חשפו באזורנה תא־חבלה, שהתארגן באיזור ג'נין, לביצוע פעולות עויינות. שבעה אנשים, חשודים בהנחת מטען חבלה בלשכת העבודה בג'נין, נעצרו לפני יותר משבוע.

התארגנות זו נחשפה בעקבות מעשה החבלה בג'נין, ביום ב', 8 בחודש זה. אותו בוקר זיעזעה התפוצצות את איזור מרכז ג'נין. לכוחות משטרה ומשמר־הגבול שנזעקו למקום הוברר, כי קול הנפץ נגרם עקב התפוצצות מטען חבלה בלשכת העבודה המקומית.

חבלן, שאסף מימצאים בשטח, קבע, כי המטען פוצץ על ידי הצתה. צבא חקירה גילו החוקרים סימני דם במקום הפיצוץ, אשר הובילו אל בית הנמצא בקירבת מקום. החוקרים יצאו בעקבות סימני הדם ובחיפוש בבית גילו צעיר כבן 20, תושב האיזור, מסתתר באחד החדרים, כשרגלו נגועה דם.

בתחילה הכחיש החשוד כל קשר למעשה הפיצוץ. לאחר חקירה אינטנסיבית הודה, כי הוא שעשה את המעשה, וכי נפצע ברגלו שעה שהצית את מטען החבלה. במהלך החקירה נעצרו שישה אנשים נוספים תושבי האיזור חלקם עבדו כפועלים בישראל. לפחות ארבעה מהם חשודים בקשר למעשה הפיצוץ בלשכת העבודה בג'נין.

עוד הוברר, כי כמה מהעצורים חשודים בניתוק כבל הטלפון בין שכם לג'נין ובתיכנון פעולות חבלה נוספות.

2 משפחות מערערות על הפקעת אדמותיהן

בחלקות המופקעות יעבור תוואי הכביש המורחב של צומת גהה

מאת שאול הון

הרחבתו המתוכננת של כביש גהה, בדרך לכביש ירושלים, פגעה קשות בשתי משפחות של חקלאים: שר־העבודה הפקיע את אדמות משקיהן במשמר־השבעה, והמאבק המשפטי על כך עבר עתה לבית־המשפט המחוזי בת"א, לאחר פסק־דין של שופט השלום ברמלה.

ההודעה על הפקעת אדמותיהן של שתי המשפחות החקלאיות פורסמה בקובץ־התקנות מס' 2834, מיום 13.4.72. צו זה הפקיע מאדמותיהן את נחמיה וכתיה פרלשטיין ואת עמוס וגילי הדר. ההפקעה היתה, שאדמותיהם דרושות לצרכי ציבור, משום שבחלקות־קרקע אלה יעבור תוואי הכביש המורחב של צומת גהה, בדרך לירושלים.

התביעה הכללית פנתה לבית־משפט השלום ברמלה בבקשה, לקבל צו־הפקעה. כמשיבים צויינו גם הסוכנות היהודית, ומושב משמר־השבעה. אך אלה היו משיבים פורמליים בלבד, בעוד שגבול הקרקע והישיבה עליה נגעו לשתי המשפחות הנ"ל: אחת מתפרנסת מגידול עופות ומכירת תוצרתם, והשנייה מתפרנסת מגידול פרחים ושיווקם (אף לחו"ל).

החקלאי נחמיה פרלשטיין ציין בתצהיר לבית־המשפט, כי הוא כבר בן 60 כיום וכי הוא עוסק בחקלאות כבר 40 שנים רצופות, ואם יישבר מטה לחמו זה, ייבצר ממנו לסגל לעצמו מקצוע חדש בגיל זה.

התביעה התבררה לפני שופט־השלום אורי שטרוזמן, ברמלה. בשם שתי המשפחות החקלאיות טען עו"ד חיים פאל, כי המדינה אף לא הציעה פיצוי כלשהו לשתי המשפחות הללו, שאת אדמתן ופרנסתן היא מבקשת להפקיע. כן טען עורך־הדין פאל, כי צו־ההפקעה נחתם ביום 19.3.1972 בידי שר־השיכון זאב שרף, כממלא מקומו של שר־העבודה יוסף אלמוגי, אשר נעדר מן הארץ. אולם, ביום הנ"ל כבר חזר השר אלמוגי לארץ. על כן, טען עוה"ד פאל, כבר לא היה שר־השיכון מוסמך למלא מקומו של השר אלמוגי, ולכן אין תוקף לצו ההפקעה.

טענה נוספת שהעלה פרקליט שתי המשפחות היתה, כי יש ליקוי במפות אשר צורפו מטעם המבקש, והן אינן מציינות בדיוק את „אדמת המריבה".

השופט שטרוזמן קבע בהחלטתו, כי באמת לא הוגשו לו מפות מדוייקות, ועל כן הורה למחוק את הבקשה של התביעה הכללית. השופט מציין, כי המדינה יכולה להפקיע את הקרקע גם בלא להזקק לצו של בית־המשפט.

על כך הוגש עתה ערעור לבית־המשפט המחוזי בתל־אביב. עורך־הדין פאל טוען בערעור, כי טעה שופט־השלום בהורותו למחוק את התביעה, בעוד לדעתו צריך היה השופט לבטל את התביעה. פרקליט שתי המשפחות החקלאיות אף טוען, כי טעה השופט בדחותו את הטענה, שהשר שרף כבר לא היה מוסמך למלא את מקומו של השר אלמוגי, משום שזה כבר היה בארץ.

טרם נקבע מועד בירורו של הערעור.

עתון עתונאים עם אריק שרון

ראיון עם תא"ל אלוף (מיל.) אריק שרון יהיה הערב ב־7 בבית סוקולוב בת"א. המראיינים: דן פתיר („דבר") ושלמה נקדימון („ידיעות אחרונות"). עורך: יצחק שרגיל. העתון נערך בשיתוף עם האגף לתרבות בעית"א. כרטיסים להשיג בבית סוקולוב.

ארמונות חשמונאים נתגלו ליד יריחו

במבואות יריחו, על גדות נחל קלט, נחשף מכלול של ארמונות חורף מתקופת החשמונאים ומזמנו של הורדוס. התגלית החשובה ביותר היא איתורו של ארמון חשמונאי מצפון לנחל, שכלל בריכת שחיה מעוטרת מצויידת במתקנים ובספסלי אבן. הבריכה והארמון ניזונו ממימי אמה עתיקה, שמשכה מימיה ממעין־נערן הרחוקה.

הארכיאולוג אהוד נצר הצליח אתמול בסיור עתונאים במקום השערה, כי בבריכה זו הוטבע בפקודת הורדוס אחרון החשמונאים, אריסטובולוס, אחיה של מרים רעיית השליט.

ממצאים מרהיבים התגלו בארמון הורדוס, המרוחק מאות מטרים מהארמון־הקודם.

בין השאר חשפו החופרים, אנשי האוניברסיטה העברית בירושלים, אולם קבלה רחב מידות, בית מרחץ גדול הכולל חדר חם, חדרים פושרים וחדר קר (פריגידריום), וכן אולם עגול בקוטר של 8 מטרים, אשר בשעתו היה מכוסה בכיפה, דוגמת ה„חמאם" בעכו. בכניסה לבריכת השחיה נמצאו עשרים מטבעות, שעל גבן חקוק ביוונית שמו של מתתיהו אנטיגנוס.

מיקומם של הארמונות, אשר שימשו מעון חורף למלך הורדוס ולבני משפחתו מעניק להם תצפית מצויינת על בקעת יריחו והם נהנים ממשב רוח רענן גם בימי שרב.

הילד שנותח בלבו בארה"ב חזר לארץ

ילד בן שבע מראשון־לציון, אהרן שלום, חזר בסוף השבוע שעבר מארה"ב, לאחר שעבר ניתוח־לב מסובך, שבו תוקן מום מלידה.

אתמול כבר קשה היה להבחין בהבדל כלשהו בין אהרן נמוך הקומה לבין חבריו, שעמם שיחק ברחובה ליד ביתו. הילד, שעוד לפני כמה שבועות לא היה מסוגל להתאמץ, יכול מעתה להשתתף בכל המשחקים שבהם היה צופה עד עתה מן הצד. (ע)

✶ ברוך כורנגשפרן, מהמילים היהודים החשובים בניו־יורק, הגיע לישראל לביקור.

מגילות תנחומים נמסרו ל־220 משפחות בת"א ששכלו יקיריהן

הנשיא קציר ישתתף בתפילה לחללי מערכות ישראל במוצאי יום הזכרון

מאת סופר „מעריב"

במסירת מגילות קלף לבני משפחותיהם של חללי מלחמת יום הכיפורים, מבני העיר, נפתחו אתמול בתל־אביב אירועי יום הזכרון ויום העצמאות.

220 נוגות של תלמידי בתי־הספר התיכוניים פקדו אתמול אחה"צ את בתי משפחות החללים. הם מסרו לכל משפחה מגילה העטופה בנרתיק, ובה מובעים תנחומים על יקירה שנפל במלחמה. המגילות חתומות על־ידי ראש העיריה שלמה להט.

השנה צומצמו אירועי יום העצמאות בתל־אביב.

הבוקר עמד ראש העיריה לבקר ביקור של ערב יום העצמאות אצל הרמטכ"ל בלשכתו בקריה בתל־אביב. ביקור זה של ראש העירייה אצל הרמטכ"ל נהוג למסורת, בערבי יום העצמאות.

נשיא המדינה, פרופ' אפרים קציר, ישתתף בתפילה שתיערך במוצאי יום הזכרון לחללי מערכות ישראל. התפילה תיערך ביום ד' בשעה 7 בערב ב„היכל שלמה" ישתתפו בה גם הרב הראשי לישראל, שלמה גורן, רבנים ואישי ציבור.

עיריית טבריה החליטה שלא לקיים השנה חגיגות פומביות ביום העצמאות, על מנת לכבד את זכרם של חללי צה"ל, בני העיר, שנפלו במלחמת יום הכיפורים.

ביום רביעי, יום הזכרון לחללי מלחמות ישראל, תערך במרכז העיר תהלוכת זכרון של תלמידי בתי הספר. עם הצפירה בשעה 10 בבוקר תצעד התהלוכה ליד האנדרטה לגיבורים בככר רסקו בעיר. שם תוצג מסכת זכרון. בתום המסכת תמשיך תהלוכת התלמידים לחלקה הצבאית בבית העלמין בעיר, ושם יתקיים טכס הזכרון.

ג. מאיר בברכתה ליהודי התפוצות:

„ככל שישראל תהיה חזקה יותר יגדלו הסיכויים למו"מ של שלום"

„ככל שישראל תהיה חזקה יותר, יגדלו הסיכויים שהערבים יכנסו לדו־שיח של שלום עמנו. אתם, אחי היהודים, מהווים חלק מכוחנו, כשם שישראל היא גורם בעוצמה הרוחנית היהודית בעולם. תמיכתכם, הסולידריות שלכם והבנתכם סייעו להקים את ישראל, לגאול את השממה, לקלוט את העולים, לבנות בתי ספר ומכללות, לפתח את כלכלתה ולקדמה במדע".

דברים אלה אומרת ראש הממשלה, גולדה מאיר, בברכתה ליהודי התפוצות שפורסמה אתמול לרגל יום העצמאות התשל"ד.

בהקמת המדינה לפני 26 שנה — אומרת ג. מאיר — „שינינו את מהלך ההיסטוריה היהודית והוספנו לעצמנו עוצמה חדשה. כוח זה משתקף בימים אלה בהתעוררות הגדולה של יהודי ברוסיה, הכותבים פרק גבורה חדש בתולדות עמנו. אנו מקדמים אותם בברכה בבואם הנה ובתפילה ליום, בו יצאו מספרים גדולים [illegible] עליה. [illegible] אנושים הבטיסה להיות [illegible]. אנו תובעים זכות לאחינו היהודים שעדיין [illegible] כבני ערובה במדינות ערביות והנתונים שם ליד אכזרית, למעשים בלתי אנושיים ולרצח בדם קר. [illegible] מאמצינו עד ש[illegible] מעבדות ואיומים. [illegible] גורלם משקף את האיבה [illegible] אופפת אותנו. איבה [illegible] שוב ביום הכיפורים [illegible] קיום מרת ויקרה, [illegible] בעשרים וחמש [illegible] אזרחי ישראל, שהם [illegible] ישראל, הדפו את ה[illegible] והעבירו את המלחמה לתוך שטחו והשיגו נצחון צבאי ללא תקדים במימדיו ובגבורתו. הסכנות היו גדולות יותר מאי־פעם, וכזה היה המחיר המר ששלמנו בחיים יקרים. ישראל מתאבלת על אבות, בנים ובעלים, שהקריבו את חייהם למען נחיה אנו".

„תפילתנו הנלהבת היא שקורבנם יקרבנו לשלום אמת המושתת על בטחון. להשגת מטרה זו מוכנה ישראל ליטול על עצמה כל סיכון סביר ולעשות פשרות אמיתיות. אבל ישראל לעולם לא תכנע לתוקפנות, לתביעות בלתי הגיוניות או תתפשר על חשבון צרכי הבטחון החיוניים לה.

„שומה על שכנינו להבין כי ישראל כמהה לשלום, אבל לא תרתע מנשיאת הנטל הכבד של בטחון, עד שיהיו מוכנים להניח את נשקם אחת ולתמיד ולהיות עמנו בשלום, בשתוף ובאחוה".

נוסח חוק בעניין חובותיו של חייל מילואים בשירות מיוחד

יטפל בבעיות ערבי־חוב ובת הזוג השותפה לחוב ✶ ייכנס לתוקף אחר אישורו בידי הכנסת

מאת סופר „מעריב" בירושלים

משרד המשפטים יניח בימים הקרובים על שולחן ועדת השרים לחקיקה נוסח ל„חוק הארכת מועדים" שעניינו — חובות ותשלומים של חייל מילואים בשירות מילואים מיוחד, אשר בשל פאת שירותו, אינו יכול לפרעם בזמן שנקבע מראש.

אחרי גמר מבצע קדש קיבלה הכנסת חוק שנקרא „חוק הארכת מועדים". החוק בא לפתור את הבעיות שהתעוררו, עקב גיוס חיילים, בקשר לחובותיו של איש מילואים לשלם חובות, או תשלומים אחרים.

החוק הזה הופעל גם אחרי מלחמת ששת הימים ועדיין תואם למטרותיו, משום שתקופת השירות במילואים היתה קצרה יחסית. מלחמת יום הכיפורים והתקופה שלאחריה יצרו מספר בעיות, שלא באו על פתרונן בחוק. היה צורך דחוף לתקן את החוק הקיים. לכן התקין שר הבטחון, בינואר 1974 תקנות לשעת חירום, שנועדו לענות על הבעיות, הדחופות והבולטות ביותר.

הצעת החוק, החדש, שהועלתה ביוזמת שר המשפטים, חיים צדוק, והיועץ המשפטי לממשלה מנסה לפתור בעיות של ערבים לחוב, של האשה, החתומה יחד עם החייל המגויס על התחייבות ושל הריבית שחלה על התשלום.

לפי הצעת החוק, אם ישנה התחייבות על־פי חוזה, או על־פי חוק לשלם תשלום מסויים בזמן מוגדר, שבו נמצא בעל־החוב בשירות מילואים מיוחד, הרי תקופה זאת נדחית עד 30 יום אחרי שיחרורו. בחוק מובהר, שאם איש המילואים אינו חייב בתשלום החוב עד שחרורו, הרי גם מי שערב לחוב הזה לא צריך לשלם. זאת כדי שלא יווצר מצב, לא רצוי לפיו בעל החוב פטור מלשלם את החוב, אך על הערבים לשלם אותו.

גם בן הזוג, או בת הזוג של החייל, אשר יצרו יחד עם החייב המגויס התחייבות משותפת, אינה נושאת בחובת התשלום, בתקופה שהחייל המגויס פטור מחובת התשלום. החוק חל גם, במקרים שחייב מגוייס לקח על עצמו חוב בשם החברה שלו, או שותפות, או שותפות חייבת סכום כסף והריבית שותפיה העיקריים מגויסים.

אחד הסעיפים העיקריים בחוק הוא ענין הריבית על חוב שנדחה. אם אדם קיבל הלוואה ונקבע בה שהוא משלם שיעור מסוים של ריבית, הריבית תמשיך להתקיים, אך אותו אדם לא ישלם ריבית פיגורים. כן נקבע, ששר האוצר, בהתייעצות עם שר הבטחון ובאישור ועדת הכספים, יכול לקבוע תקרה לריבית. זאת כדי שלא לתת גושפנקא חוקית לשיעורי ריבית לא סבירים.

נושא אחר שאליו מתייחס החוק הוא הארכת תוקף רשיונות הנמצאים בידי בעל רשיון מגוייס.

החוק יהיה תקף אחר אישורו בידי הכנסת.

חיילים שכתבו

● בתאריך 18.4.74 במכונית קורטינה לבנה שנסעה מבאר־שבע לירושלים, שכח חייל צרור מפתחות. נא להתקשר לטל' 31941 בין השעות 8.30—16.30 לעוזר.

● בתאריך 19.4.74 במכונית סטיישן 204, שנסעה מצומת נחל לראשל"צ שכחה חיילת שקית ניילון ובה חפצים אישיים. המוצא הישר יתקשר ל־03-941441 משפ' דווידוף.

● חייל או חיילת שכחו בתאריך 19.4.74 במוניות 504 אדום מת בכן חיפה — ת"א, ספרי לימוד אנגלית ו„תהילה" של ש"י עגנון. לצלצל 308414 או 753081 ת"א, לאחר העבודה.

הוגש כתב האישום בפרשת הרצח בנהריה

יעיש אוחיון, בן 24, הנאשם אתמול ברציחתו של אליהו פינטו תוך קטטה שפרצה במוצאי שבת ה־23 במארס עבר ליד תחנת מוניות בנהריה.

בכתב האישום, שהגיש י. רייס, סגן בכיר לפרקליט מחוז חיפה והצפון, מגוללת התביעה את פרשת הקטטה אשר הסתיימה במותו של הנרצח בדקירות סכין.

התביעה אומרת כי לנרצח, אליהו פינטו, היתה ידידה ששמה זיו חזן, והיא נפרדה ממנו בעקבות סכסוך ויצאה עם הנאשם. ביום הרצח התפייסה עם פינטו ויצאה לבלות אתו במועדון לילה בנהריה. אולם התנהגה בצורה שעוררה את קנאתו משום שרקדה ונשקה עם בחורים שהיו במקום. משנסגר המועדון, פרצה ביניהם מריבה.

הנאשם, שהיה בקרבת מקום, תקף את המנוח, המשטרה התערבה אולם לא הוגשה תלונה. בעת הנסיעה מהמשטרה במונית, שוב פרצה מריבה בין הבחורה לפינטו והיא ברחה לבית קפה סמוך, שם פרצה תיגרה והתיגרה עברה לתחנת מוניות סמוכה. אנשים שהגיעו למקום הפרידו בין הנצים — הנאשם וחבריו והנרצח וחבריו. בתום התגרה התרחק פינטו מהמקום והתיישב על ספסל תחנת המוניות. דקות ספורות לאחר מכן הגיע הנאשם בריצה כשבידו סכין שלופה. דקר את הנרצח בחזהו ובלבו והמשיך להכות בו ולבעוט בפניו ובראשו. שנים מחברי הנרצח, נאמר עוד בכתב האישום, הצליחו לתפוס אותו. כשניסה להימלט, אף שעלה בידו לדקור אחד מהם בחזהו ושני ברגלו. (ע)

✶ תינוקת בת שנה ורבע, בת סעיד עיור משכונת תופה בעזה נפטרה אתמול בבית־חולים לשם הובאה במצב קשה לאחר ששתתה נפט מפחית שבביתה.

✶ משטרת נפת עזה מחפשת בהתמשיה אחר האלמונים שגנבו משדות מושב דקלה בצפון סיני 6 שקים מלאים גרעיני תבואה מורעלים.

מ. עמית מבקש התערבות משל למנוע את שביתת האקדמאים מחר

מאת סופר „מעריב" לענייני עבודה

מנכ"ל „כור", האלוף (מיל.) מאיר עמית, פנה אתמול אל מזכיר ההסתדרות, ירוחם משל, לפעול למניעת שביתת האזהרה של האקדמאים, שנועדה למחר בצהרים.

„אין זה סוד", כותב עמית, „כי מערכת המיסוי שלנו מעוותת ומושתתת על שקרים מוסכמים. אנחנו חייבים לחתור לשינוי יסודי של השיטה הזו... בושה מכסה את פני, כאשר אני קורא, כי דווקא האקדמאים, יהיו הראשונים לצאת חוצץ נגד נסיונות יישור העיוותים. לדעתי, על ההסתדרות להציע הצעה קונסטרוקטיבית לגבי מיסוי צודק ובלתי מעוות, ולא לתת יד להנצחת שיטה, שאבד עליה הכלח."

נעצרו 2 חשודים ברצח סוחר הנוצות בחיפה

מאת דוד זוהר

שני צעירים חיפנים נעצרו אתמול בידי משטרת חיפה. הם חשודים ברצח סוחר הנוצות הזקן ויקטור פרל.

פרל, בן 77, נרצח בתחילת החודש, אך גופתו נתגלתה רק כעבור 10 ימים. המשטרה סבורה כי הרצח נעשה לשם שוד.

ויקטור פרל היה בעל דוכן למסחר בנוצות ב„שוק הפשפשים" בחיפה, חבריו בשוק סיפרו, כי הוא נהג להחזיק בכיסיו סכומים של מאות לירות עטופים בשקית ניילון. הדבר היה ידוע והוא כבר נשדד פעמים אחדות.

סוחר הנוצות התגורר לבדו בדירה ברח' קיבוץ גלויות 130. הוא היה אב לשני בנים ושתי בנות שכולם מעל לגיל 40 — חוץ מבנו מאשתו זה כ־17 שנה. קשריו עם בני משפחתו היו צוננים.

ביום רביעי שעבר הוזעקה המשטרה על ידי שכן של פרל אשר סיפר כי צחנה עזה עולה מדירתו.

כאשר נכנסו חוקרי המשטרה לדירה, גילו את פרל שרוע על הרצפה ללא רוח־חיים. גופתו במצב של ריקבון וגולגלתו חבולה. בדיקה פתולוגית העלתה, כי הוא נחבל במכשיר קהה.

שני החשודים שנעצרו הם צעירים בעלי עבר פלילי, הכירו את הזקן. על פי החשד, פרצו לדירתו במטרה לשדוד את כספו והיכו אותו משום שהתנגד להם.

הנאשם ברצח אחותו ש„חיללה כבוד המשפחה"

כתב אישום על רצח בכוונה תחילה הוגש אתמול לביהמ"ש המחוזי בחיפה, נגד אחמד סעיד מחמיד מיפו.

בכתב האישום אומרת התביעה, כי הנרצחת, סמירה סעיד מחמיד, אחותו של הנאשם, היתה נשואה בזמנו לתושב אום אל פחם, וילדה לו 4 ילדים. תושב חיפה, ספר במקצועו, שהתגורר עם הוריו באום אל פחם, התיידד עמה ללא ידיעת בעלה.

באחד הימים גילה הבעל את יחסיהם, אך הגיב על כך בשיווין־נפש. כעבור כמה שנים התגרשה האשה מבעלה ונישאה למאהבה. היא עברה עמו לכפר עוספיה שעל הכרמל, מפחד בני משפחתה. הם איימו עליה לרצוח נפש, היות שראו בהתנהגותה חילול כבוד המשפחה.

בהמשך כתב האישום מתוארת התביעה, כי לפני שנה בערך החליט הנאשם לרצוח את האחות על מנת לטהר את כבוד המשפחה. הנאשם רכש סכין ולאחר שהצליח לגלות את מקום מגורי אחותו הגיע לביתה ב־28 במארס השנה. הוא דקר אותה למוות והסגיר את עצמו. (ע)

תערוכת־הפרח תיפתח ברמת־גן ביום־העצמאות

„אנו רוצים להראות לעולם, כי למרות מה שעבר על ישראל אנו שואפים עדיין לדבר בפרחים" — אמר מ"מ ראש עיריית רמת־גן, מ. מרון, במסיבת עתונאים אתמול, לקראת פתיחת תערוכת הפרחים הבינלאומית בפארק הלאומי ברמת־גן.

היום
הפגנת צעירים וחיילים משוחררים
בככר מלכי ישראל בתל־אביב
בשעה 5.00 אחה"צ
נגד
התעלולים של עסקני השלטון
העם דורש:
בחירות — ומייד!
או ממשלת חירום לאומית
אל תשב בבית בוא ועשה!!!
„האיכפתניקים"
הצעירים שאיכפת להם
ת. ד. 4647 תל־אביב טל. 260—819

לאחר 200 ימי מילואים בחזית הצפון
מתכנסים מחר, יום שלישי 23.4.74
תותחנים
ותיקי רמת־הגולן והמובלעת
לשיחה עם נשיא המדינה, פרופ' א. קציר
סדר היום:
13.00 : יציאה מהיכל התרבות, בתל־אביב.
15.00 : התכנסות בככר המנורה, בירושלים.
16.00 : פגישה עם נשיא המדינה
הועדה המארגנת — טלפון (03)243088

משל נבחר למזכ״ל ההסתדרות. – המערך שוב מנע שיתוף הליכוד בוועדה המרכזת

מאת ישעיהו אביעם

ברוב קולות סיעות המערך, ל״ע, העובד הדתי ו־סיעת „החזית״ (גוש ש־... הוקם בוועד־הפועל של ההסתדרות מהסיעות הקטנות: התנועה לאחדות, ברית יוצ־אי הימין והרשימה העצמ־אית למען בחירה אישית), נבחר אתמול ירוחם משל, במליאת הוועד־הפועל, ל־שמש מזכ״ל ההסתדרות לקדנציה הבאה. נגד בחירו־תו הצביעו סיעות „מוקד״ ו„ברי״ — חזית השמאל״, ואילו סיעות הליכוד, ברית השמאל. רק״ח נמנעו מ־הצבעה.

כן נבחר מר משל ליו״ר חברת העובדים, כשהוועד־הפועל משמש לשעה קלה כ־מינהלת חברת־העובדים. ירוחם משל פתח את הישי־בה בהזכירו את 18 חללי קרית־שמונה, חברי הוועד־הפועל והאורחים מכבדים את זכר הנופלים בדומיה.

את ההצעה לבחור במר משל, על דעת המערך, ל״ע והעובד הדתי, הביא חבר לשעבר ב־ועדה המרכזת יהושע לוי, ש־שימש שנים רבות גזבר ההס־תדרות, ועתה פרש לגמלאות.

המזכ״ל החדש אמר בדבריו, כי ישתדל לשתף את כל הסי־עות בעבודת ההסתדרות. אולם, כאשר קרא את רשימת חברי הוועדה המרכזת, התברר ש־שוב מופיעות בה הסיעות ה־מערך, ל״ע והעובד הדתי בל־בד, אך לא שום סיעה אופוזי־ציונית, אף לא הגדולה — ה־ליכוד. דובר הליכוד שמואל רכטמן תקף בשל כך קשה את משל ואמר, כי סיעתו תתייחס באותה הישיבות הקרובות אל הפרוגרמה שהציג משל, אולם אין סיעתו הגדולה יכולה לעבור לסדר היום על אי שיתוף נצי־גיה בוועדה המרכזת החדשה.

חברים חדשים

קודם לדברי רכטמן בחר הוועד־הפועל, ברוב קולות של המערך, ל״ע והעובד הדתי, ב־21 חברי הוועדה המרכזת — 18 חברים ועוד שלושה בזכות דעה מייעצת. משל הביא שמות 17 מועמדים לוועדה, ושמותי־הם של ארבעה חברים נוספים לא נקבעו עדיין (שלושה מה־מערך ואחד מל״ע).

חברי הוועדה המרכזת מה־מערך, נוסף לירוחם משל, הם: אוריאל אברהמוביץ, נאוה ארד, נתן אלמוזלינו, רפאל בש, שאול בן־שמחון, שמואל בהט, גרעון בן־ישראל, נפתלי בן־משה, עדה גילון, אהרן הראל, יהושע השגינא, יעקב וילן, אברהם חמון, צבי נתנזון, ישר־ראל קיסר ואברהם אלויף. מר משל ציין, כי יותר מ־50% מחברי הוועדה המרכזת הם חדשים, וכך גם ההרכב במלי־את הוועד־הפועל.

בעוד שבעת בחירתו של משל נמנעה סיעת הליכוד, הרי שב־הצבעה על הוועדה המרכזת הצביעה הסיעה נגד.

אחרי דברי מר רכטמן הופיעו בזה אחרי זה נציגי סיעות המיעוטים: יהושע אריגה מ־רק״ח, שושן גבאי מ„החזית״, א. אורליך מהעובד הדתי, שלום כהן מה„פנתרים השחורים״, אורי אבנרי ממר״י — חזית השמאל וברית השמאל (גוש אבנרי־ריפתין) ורן כהן מ־„מוקד״. כשכל אחד, לפי הש־קפתו, תוקף את ההנהגה החד־שה אף, כי כל אחד טוען כי אין כוונתו חלילה לפגוע אישית בירוחם משל. הנציגים — ל־הוציא את „החזית״ והעובד הדתי, טענו, שעל ההנהגה היה להגיש תכנית פעולה ולא מג־מות ורצונות, ורק לפי זה יש לבחור בהנהגה, ולא לבחור קודם בשמות אנשים ואחר־כך לשמוע נאום של משל על פרוגרמה, שהיא „יותר רצון מאשר תכנית״.

השערוריה בוועידה

מספר חברי ועדת הביקורת המרכזית החדשה הוא 51, ובה מיוצגים נציגי כל הסיעות, לפי גודלן.

אתמול אושרו גם חברי ה־ועד־הפועל של ההסתדרות ב־ועד־המפקח של קופת־חולים, כפי שנמסרו מטעם נציגי ה־סיעות מבעוד מועד.

הוועד־הפועל אישר, ללא התנגדות, הצעת תקציב חלקי לשלושה חודשים, עד 1 ביולי. את ההצעה הביא חבר הוועדה המרכזת ישראל קיסר, המיועד לשמש גזבר חדש להסתדרות.

יאיר צבן ואורי אבנרי ביקשו להעלות את עניין השערוריה שהיתה בוועידת ההסתדרות, ב־עניין המנהל־הממונה של יצחק בן־אהרן לשאת את דברו בוועידה. אולם, מר משל הודיע, כי על פנייתו של מר אבנרי כבר ניתנה תשובת חברי ועדת הביקורת המרכזית, האומרת, כי אין הצדקה לכנס מחדש את ועידת ההסתדרות, לפי תביעת אבנרי.

דובר המערך שמעון אביזמר הציע להכיר את הצעת אבנרי, ולקבל את נוסח המכתב של ועדת הביקורת המרכזית. ב־הצבעה היה רוב למערך. אולם, בין המצביעים הפעם היו חברי מפ״ם שבמערך.

לפני תום הישיבה הממושכת נערך ויכוח נוקב על חגיגות 1 במאי. מזכ״ל ההסתדרות הביא לפני חברי המליאה את החלטת הוועדה המרכזת, כי השנה יצומצמו חגיגות 1 במאי רק לאסיפות וישיבות מוקצות־פר־עליב ולשבתון כללי, בעוד חב־רים מסיעות השמאל הקיצוני תובעות לקיים הפגנות באחד במאי, „לאות סולידריות עם פועלי העולם ולמען השלום״.

בציג הליכוד ח״כ יורם ארי־דור הציע, *שהשנה לא יהיה* שבתון ב־1 במאי, אלא שציבור הפועלים יעבוד ואת ההכנסות כאותו יום — 100 מיליון ל״י בערך — להקציב לצרכים סו־ציאליים, ובמיוחד לקרית־שמו־נה ולשיכון זוגות צעירים. הצ־עת ארידור נפלה ברוב קולות סיעות המערך והשמאל.

הגדנ״ע הקים מחנה־תנ״ך לקראת החידון העולמי לנוער יהודי

מאת יהושע ביצור

חתני התנ״ך הישראליים הצעירים יגנו להחזיר ב־יום העצמאות הקרוב את כתר חתן התנ״ך העולמי שנלקח מארץ הקודש ביום העצמאות הכ״ה, ואילו אלו־פי התנ״ך האמריקאיים יעשו את הכל, כדי להשאיר את הכתר בארה״ב המעטי־רה.

זה יהיה הפעם העימות ה־מקראי הגדול, אשר יעמוד במרכז אירועי יום העצמאות הקרוב. יהיה זה חידון ה־תנ״ך העולמי הי״1 לנוער יהודי, המאורגן ברציפות מ־אז ארגונו לראשונה על־ידי פיקוד הגדנ״ע שלנו.

בשנה שעברה, כאשר נערך החידון העולמי העשירי ל־נוער יהודי לכבוד יום ה־עצמאות הכ״ה — זכו הצעי־רים האמריקאנים הצעירים מישיבות ברוקלין ומנהטן ב־שלושת המקומות הראשונים. הם נטלו עמם את כתר ה־אליפות אל מעבר לים ה־גדול. היה זה נצחון ה„ינקיס״ לכל אורך החזית, אשר בא ללמד כי הנוער היהודי ב־ארה״ב אינו נופל, ואולי אף עולה בידיעת ספר הספרים על ה„צברים״ שלנו.

המתחרים הישראליים הצ־עירים קבלו אז, כי השופטים קיפחו אותם ברצונם להי־טיב עם באי הגולה, אמר לי אתמול הנער גלעד גוימן בן ה־17 מחיפה, שאביו מכהן כשופט מחוזי בעיר הכרמל: אני מקווה שהפעם ישפטו ל־פי קנה מידה אחיד את ה־ישראלים ואת האמריקאנים, והשופטים יוציאו משפט צדק.

עם זאת שוררת אוירה מצויינת במחנה התנ״ך שהו־קם על־ידי הגדנ״ע עבור 28 המתחרים, אלופי התנ״ך ה־צעירים מ־16 ארצות, בסבי־בה המקסימה של מרכז ה־נוער אשר ביער ירושלים.

הפעם הגיעו אל החידון גם נציגי קהילות רחוקות וקט־נות, כמו בקוסטה־ריקה, פנ־מה ואוסטרליה.

מפקד פיקוד הגדנ״ע, אלוף משנה ישעיהו תדמור, ציין אתמול עם פתיחת המחנה ה־גדנ״עי ביער ירושלים, כי בלוד זה בצוותא עושה רבות למען קרוב הלבבות בין ה־נוער הישראלי לבין הנוער היהודי בתפוצות. אלוף־משנה תדמור הטעים, כי העיסוק ב־תנ״ך מסמל את הכמיהה של העם להתחדשות רוחנית, כ־אשר הוא שואף להחזיר את אמונו בעצמו.

יו״ר החברה לחקר המקרא, ד״ר חיים גבריהו, אשר מאר־גן את הצד הרוחני של ה־חידון, סיפר כי היתה כוונה לקיים בשנת הכ״ה למדינה חידון תנ״ך בינלאומי למבו־גרים, יהודים ולא־יהודים, כ־פי שהדבר נעשה בשנת ה־עשור. ואולם מכיון שלא נמצא כקוד לתקציב של 70 אלף ל״י לכיסוי המכפל, גג־נז הרעיון כולו.

מחבר השאלות הוותיק, מר יוסף שער, הבטיח כי השא־לות בחידון העולמי תהיינה הפעם ברורות וחד־משמעיות. השאלות יתורגמו גם לאנגלית, צרפתית, ספרדית, תורכית ו־פרסית עבור חתני תנ״ך מ־מדינות שונות, המתקשים ב־דיבור עברי שוטף. הציר ה־מרכזי של השאלות יסוב ה־פעם על מלחמות ישראל, גלויים של מסירות נפש, יש־ראל ואומות העולם וההוכ־ביום בתורת ישראל.

המשתתף הצעיר ביותר ב־חידון העולמי הוא נער בר־מצווה, ישעיהו גרינוולד מ־ניו־יורק, בעוד המבוגרים ב־יותר הם הנערים הישראליים, העומדים על סף גיוסם לצה״ל.

בראש חבר השופטים של החידון העולמי יכהן שר ה־פנים, ד״ר יוסף בורג, ול־צידו ישמשו גם נשיאות ו־חבר מומחים. סגן ראש ה־ממשלה ושר החינוך יגאל אלון, יעניק לנערים המנצחים כפרסים את הקונקורדנציה ל־תנ״ך.

מהלך החידון העולמי ישו־דר בשידור חי בטלוויזיה וב־גלי צה״ל. הוא יתחיל ביום העצמאות בשעה 10.45 ל־פנה״צ, ויימשך כשלוש שעות — עד שנדע מיהו חתן ה־תנ״ך העולמי החדש.

לחיים!

יין נתזים ספומנטי „כרמל מזרחי״
בק. 75 ס״ל 12.50 (במקום 13.60)

לארוחה חגיגית
מוצרי „סברה״ באריזה משפחתית
קנלוני 2.30 (במקום 2.75)
רביולי 3—4 מנות 4.45 (במקום 4.75)
אורז סיני 3—4 מנות 2.95 (במקום 3.25)
גלידה בדלי 1 ליטר „שטראוס״ 3.85 (במקום 4.40)
גבינה בטעם אמריקאי הק״ג רק 10.- (במקום 13.—)

דגים
בקלה צעיר 4 דגים בניילון 8.-
דג קינג פרוס חבילה 500 גרם 7.50

נקניקים
מורטדלה בקר הק״ג 11.90
מורטדלה הודו הק״ג 9.90 (במקום 10.60)
נקניקיות וינר חבילה 330 גרם 3.90 (במקום 4.25)

עודפי ייצוא
שמיכות קיץ (גודל 1.50x2 מטר) 90.- (במקום 120.—)
כיסוי למיטה (גודל 1.50x2 מטר) רק 75.-

המחירים בתוקף עד יום שלישי 30 באפריל

שופר-סל

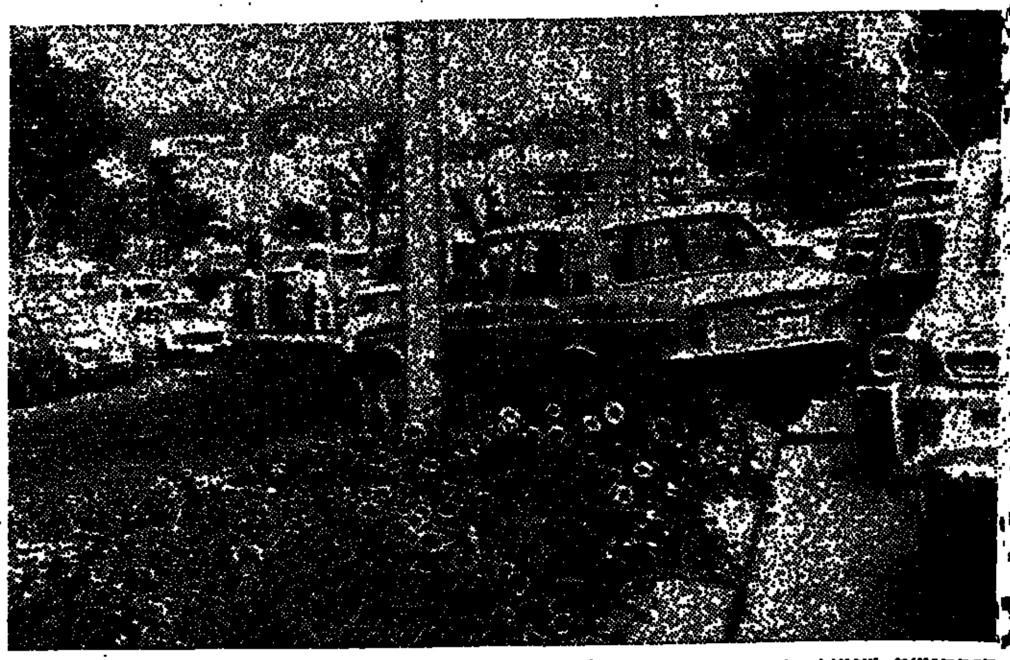

ק־התנועה שנוצר באחד מרחובות תל־אביב החליט אחד הנהגים, בעל מכונית מס׳ 282-941, „נחכם״ — לטפס על אי־התנועה, להרוס חלקת פרחים ולעבור לנתיב השמאלי, בניגוד לול נסיעתו. (צילום: חנניה הרמן)

ביעה במשפטם של בת־עמי אלישיב, א. ניניו וא. שרף, הנאשמים בזיוף והונאות ב־400.000 ל״י

במסווה של „קבלות על ריהוט ותפאורות״ נו 3 חברי־ההנהלה לשעבר את „הבימה״

מאת שאול הון

ת־המשפט המחוזי ב־ביב החל אתמול „ל־רוקי״ כשמכם של שלושת חברי־ההנהלה לשעבר של „הבימה״: אשר שרף, בת־עמי אלישיב ואברהם ניניו. הם נאשמים במרמה של מעשי זיופים והונאות בס־כומים של כ־400 אלף ל״י. הנאשמים כופרים באשמה.

כתב־האישום הוגש בידי עורך־דין אברהם אלגים, סגן פרקליט המחוז של ת״א. כתב־האישום משתרע על 38 עמודים והוא כולל 127 עדים, ביניהם השחקנים חנה רובי־נא, רפאל קלצקין, אהרון מסקין, מישה אשרוב ואשתו דליה פרידלנד, ניסים עזיקרי, פנינה פרת, ישראל בקר, שמואל סגל, הבמאי יואל זילברג ועוד.

המשפט מתנהל לפני השו־פט דב לוין. לנאשמים טוע־נים עורכי־הדין משה בוחשן, יצחק אדרת, אורי וגמן, אורי סלונים, יצחק טוניק ודן צי־פרמן.

כתב־האישום מייחס לנאש־מים גם זיוף קבלות, קבלת כספים בטענת־שווא וגניבה ממעביד.

באישור השופט מתנהל ה־משפט בהיעדרה של בת־עמי אלישיב, מפאת מחלה.

התובע טוען, כי הנאשמים קשרו ביניהם לרמות את „ה־בימה״, ולדבריו עשו זאת ב־דרכים שונות. בין השאר היסוד לדבריו את מעשיהם בכיסוי של קבלות, בטענה, שהכספים הוצאו להזמנת רי־הוט, או תפאורה או תלבו־שות להצגות שונות. ההצגות שהוזכרו בקבלות הללו: „סוף המירוץ״, „אירמה לה־דוס״ „6 כנפים לאחד״, „מלחמה ושלום״, „ילדי הצל״, „אוליבר״ וכו׳.

בין השאר נאמר בכתב־האישום, כי גם בת־עמי אלי־שיב וגם אשר שרף רכשו לעצמם, כל אחד, פסנתר — והקבלות הופנו לתשלום ל„הבימה״, כאילו נועדו ה־פסנתרים הללו להגדיל את האינוונטר.

התובע מציין עוד בכתב־האישום, כי ב־1964 ביקרה „הבימה״ בארה״ב, ושם עזר להם רפאל רקנטי לקבל תרו־מה בסך 20 אלף דולאר, ל־רכישת ציוד חשמלי ואלקטרו־ני. אולם, הנאשם אשר שרף טען אחר־כך, לדברי התובע, כי „הבימה״ לוותה כ־10 אלף ל״י מאדם ששמו י. רבינוביץ, בלונדון, ויש להחזיר לו את הסכום הזה. ברם, את הכסף נטל שרף לעצמו.

לקראת תחילת המשפט פנה עו״ד י. טוניק אל היועץ המשפטי לממשלה, עו״ד מאיר שמגר, וביקש לקבוע, שחלקו של אברהם ניניו קטן ב־100 אלף ל״י במסכת העבירות הללו. אילו נתקבל מיזמו של עורך־דין טוניק, יכול היה ניניו להנות מחוק־החני־נה, שכן כל הפרשה הזאת נוגעת לשנים 1963—1968. אך לם היועץ המשפטי לממשלה לא נענה לבקשה זו, ועל כן נכלל גם ניניו ברשימת ה־נאשמים.

אתמול נשמעה עדותו של עד התביעה מס׳ 1: שמעון ליברמן, מבקר־חשבונות ב־כנסת, שהוטל עליו לבדוק לצורך זה את ספרי „הבימה״.

הנדס חיפני הורשע בביצוע עשים מגונים ב־3 ילדות

השופט התחשב בבקשת אשת הנאשם למנוע הרס המשפחה והסתפק בקנס, במקום מאסר, ואסר פרסום השם

ת יצחק בן־הדרין שופט בית־משפט בנתניה, א. מנלזון, אתמול מאחורי דל־תות סגורות, מהנדס חיפני שנאשם בביצוע מגונה בילדות, ד־החינוכית. השניים לפני השופט סיפור וביקשו ממנו לנהוג לפנים משורת־הדין, למנוע הרס המשפחה ואת סילוקו של הבעל מ־מקום עבודתו.

השופט הורה בו במקום למנוע את פירסום שמו של המהנדס, או כל פרט אחר מסיפורו העלול להסגיר את זהותו.

על ספסל העדים ישבו ש־לוש ילדות נבוכות, לצד הו־ריהן, — בנות 11, 8 ו־7 שנים.

בין החודשים ספטמבר ו־דצמבר 1973 — סיפר התובע — נהג המהנדס לאסוף את הילדות מבתיהן בנתניה, „היה פושט את מכנסיו ומורה להן לגעת את אבר מינו״. המהנ־דס לא התכחש למעשיו: „חזרתי על זה פעמים מספר ולמעשה רציתי להיתפס, כי ידעתי שרק כך אוכל להש־תחרר מן הסיוט״.

„איני בוטח, כי מאסר בפו־על יביא לשיקומו של הנא־שם. בהפוך הוא: אם אשלח אותו לבית־הסוהר יודע ה־דבר ברבים והדבר יביא להרס משפחתו. כל זה לא יהווה גורם מרתיע לגביו. אני מא־מין, כי טיפול רפואי נמרץ יעזור לו יותר״ — קבע השופט, וגזר על המהנדס קנס של 4,000 ל״י ומאסר על תנאי ל־18 חודשים, במקרה שיבצע עבירה דומה תוך שלוש שנים.

קנס ומאסר ע״ת על הכאת ילד

מאת יוסף ולפור

תושב חדרה, שהיכה ילד בן 7 בהאשימו את האחרון כי היכה את בנו שלו, נו־דון אתמול בבית־משפט השלום בעיר לקנס בסך אלף ל״י ול־6 חודשי מאסר על־תנאי, לשנתיים.

בא־כוח המשטרה האשים את האיש, אהרן דהיני, בן 44, משכונת בית־אליעזר ב־חדרה, כי ב־8 בנובמבר אש־תקד ניגש [illegible] מקבילי, בן 7, תושב אותה שכונה, היכהו בראשו וצבט את אוזנו עד זוב דם.

בגזר־הדין קבעה השופטת בלאנש קיי, כי מעשהו של הנאשם הינו חמור, ואין היא מוצאת מקום להקל ראש ב־מקרה זה.

בסיום קבעה, כי אין היא שולחת את הנאשם למאסר ממש, בהתחשב בעובדה, ש־הדבר קרה ביום בו השתחרר משירות מילואים מיוחד.

המפנה לו ציפה העם ואשר אותו תבענו החל לתת את אותותיו — ממשלת גולדה מאיר, שהיתה אחראית למחדלים ולשיטות אשר מקומם לא יכירם במדינה מתוקנת התפטרה.

אין אנו צוהלים שכן דרך ארוכה עוד לפנינו, אולם אנו מציינים בסיפוק, שהוכחה צידקת תביעתנו.

עתה בשלו התנאים לביצוע השינויים.

הגיע הזמן שהעם, אשר בניו גילו רוח נכונות, התנדבות והקרבה, יזכה לממשלה הראויה לו — ממשלה אשר תדע להנהיגו בשעות קשות וגורליות אך תדע גם לעמוד עליו לשרתו.

ממשלה כזו יכולה לקום רק על סמך בחירות חדשות וכנסת חדשה, לאחר קבלת דו״ח אגרנט הסופי.

אנו קוראים לכל התנועות והמפלגות בישראל, להצטרף לתביעתנו לבחירות חדשות. זוהי ההזדמנות להוכיח כנותן ורצינותן של הכרזות. זו ההזדמנות לאפשר התמודדות פתוחה וגלויה על רעיונות.

אנו קוראים לכל התנועות, הקבוצות והאזרחים להגדיר בצורה ברורה את יחסם ותכניותיהם לגבי הנושאים הבאים:

- מדיניות חוץ, בטחון ושלום.
- בחירות לאלתר, הסדרי שלטון תקינים ושינוי שיטת הבחירות.
- חברה, איכות החיים במדינה וזכויות האזרח בה
- כלכלה, משק ומדיניות סוציאלית.

בואו עמנו למען ישראל טובה יותר!

ח״כ שולמית אלוני
ח״כ בועז מואב
ח״כ מרשה פרידמן

המעונינים במבצע התנועה לזכויות האזרח וכן פרוט מלא לגבי הנקודות הנ״ל יפנו לסיעת התנועה לזכויות האזרח, הכנסת ירושלים.

זכי דב הולי
ודים בחבלה
2 משפחות
עד הפקעה
סילואים בחזית הצפון
23.4.74
ר, יום שלישי
נים
ת־הגולן והמוב

[illegible] عن الأصل

هكذا من الأصل

מעריב לספורטאים

אחרי שני הפסדי־ליגה רצופים יעמדו הערב כדורסלני

הפועל ת"א לפני המשימה הקשה: עימות עירוני עם מכבי

ה"דרבי" — בפעם ה־68

מאת משה לדר

24 שעות לפני ה"דרבי" התל־אביבי בכדורסל, שורה ארוכה של [illegible] "בצהובים הרבים" [illegible] מאבק [illegible] שיהיה ה־68 במספר למן קום הליגה (ראה מסגרת) [illegible] בין שתי הקבוצות מ־1952 (עד היום).

במבט ראשון נראה כי ב־הפועל יושבים על "מצנה וכן" ואילו את מכבי בצניעה השל־ווה הסכנאית. המלחמה את ה־קבוצה מאז נשבעה שריקת ה־פתיחה של הליגה.

אולם, למי שעקב אמש אחרי האימונים האחרונים של שתי הקבוצות — בזירה יד־אליהו שבה ייערך הערב (8.30) ה־מאבק בין הענקים — ברור כי עקבות האירועים האחרונים ב־הפועל לא נמחו וכי שם רוג־שות הרוחות. אבל גם במכבי לא הכל שקט ותלק כפי שזה נראה אחרי 8 נצחונות רצו־פים, ובאחרי המסכה בעלת הדימוי הצלוי — כשהתור רצון כביר לזכות בנצחון נוסף.

בהפועל מבקשים להתעלות לכבוד 40 דקות בשדרות היום־יום, להשקיט את הרוחות עד אחר השמעת שריקת הפתיחה של השופטים (נהרי ושוביבר), לצפות התעלות־רגשית שתה־פך את ה"דרבי" למשחק בעל יוקרה ועניין: בהפועל לא רו־צים להיות "טבולים למבנה", כפי שרבים מנבאים להם. ב־אגודה מאמינים כי ניתן יהיה להוות יריב קשה וטוב לאלופה הגאה שניצחה בכל תשעת ה־משחקים האחרונים ב"דרבי". "בעשירי נצצה אכזבה, אפילו בנקודה" — מבלבלים האופטי־מיסטים.

ליגה לאומית

ואמר כי ייקול בדבר אך ורק אחרי שתיעשה אליו פנייה כ־גורם רשמי באגודה.

בהנהגה ניהול — נצבה את־כול צעד להבראת הקבוצה, במינויו של בני רייך לתפקיד המנהל (במקום עודד בסרגליק) ואיש הכדורסל הוותיק אליהו עמיאל, נתמנה כיו"ר הועדה המקצועית במקצייה.

החמישיות

אבל את עיקר העבודה יצ־טרכו לעשות הערב — העמ־קים. הרכבים בשתי הקבוצות ברורים, פחות או יותר.

במכבי צפויים להתייצב ל־שריקת הפתיחה של ברודי, מיקי ברקוביץ, שמואל אבישר, אריק מנקין ומיכה שורין.

בהפועל — דני ברכה, אלאן בקר, עופר אשד, דייב ניומארק ומאיר סוזנשיין, בעיקר בשל נסיגתו העדיף על הצעיר שמואל נהבאום. לארבעת הראשונים יהיה זה ה"דרבי" ראשון ומעניין יהיה לראות כיצד יתאקלמו ב־אווירה המיוחדת של המשחק.

וכך — מסורת הרוחות ש־פקדה את הפועל תל־אביב ב־עקבות שני ההפסדים, העלה הערב הקבוצה עם סיכויים פחותים, אבל מתוך ידיעה ש־אין לה מה להפסיד.

במכבי ת"א יודעים זאת. ל־הם יש מה להפסיד.

"שידורי ישראל" יעבירו ב־רשת ב' מ־9.05 בערב את מהלך המחצית השניה. יואר: גדעון הדו.

✶ כמה מחברי נשיאות איגוד הכדורסל הביעו התנגדות לרעיון שנבחרת ישראל תשחק עם להקת "אשפי הארלם" מ־ארה"ב, אפילו שהכנסה מופע זה יוקדשו לתעל למען החייל. הנושא יועלה הערב לדיון ב־ישיבת הנשיאות.

✶ מחלקת אתלטיקה רבי־עית התחילה לפעול במכבי. ב־נוסף לאגודות מכבי תל־אביב, חיפה וירושלים נפתחה מחלקה גם במכבי קרית־ביאליק והיא פועלת באיצטדיון החדש בבית הספר "אורט". מאמניה הם: צבי הירש ואבי ויזלביר.

ההיין, כרגיל, הנשש...

ואין כמו המאמנים היודעים להיזהר ולהישמר מלהתנבא של [illegible].

אומר חיים שמרקמן, "סופ־קרטס" ותיק במשחקי ה"דרבי" (הראשון שלו היה ב־5 בינואר 1964, בנצחון 64—39 ומאז כי־כב ב־30 "דרבים" נוספים עד לפרישתו העונה — להפקיד עוזר־מאמן): "זוהיא האיר־עים האחרונים בהפועל ת"א מדאיגים אותי. לא קל לשחק מול קבוצה שהפסידה פעמיים ברציפות ואשר תעשה הכל כדי להצליח כולגר".

עם זאת, תולה שמרקמן תקווה רבה בכושרם הטוב של חבריו והוא, כמובן, מנבא ל־קבוצתו נצחון.

ובאשר למאמן הראשי — יהושע רוזין — הריהו "סופר מהדר". "אני חושש בכל משחק. צריך להיזהר מאד בקבוצה הדרג הראשון" אמר ה־מאמן, בוותיק ה"דרבי" עוד בשנות השלושים.

פניות לחזן השחה

בהפועל תל־אביב נחבו את־מול מאמנים עצומים על אור־גיה במסיבות לייכר את ה־הדורים. מזכיר הסניף, אדוארד כהל, היה עסוק בהרבה שעות היום — בנוסף לעיסוקו עם קבוצת הכדורגל — בשיחות עם שחקנים, עסקנים ואוהדים של הפועל ת"א, שאוהדים כמוב העבידו דרישה אולטימאטיבית: להדיח את המאמן שלבה הרש־בן עוד לפני ה"דרבי" הערב!

כגל: איננו רואה כל כקוב בזה. בעוד שבועיים [illegible] [illegible] את הכדור להעברה [illegible] הקבוצה לידי [illegible] [illegible] נראה מה יש לע־שות.

אליבא דסגל, לא צפויים כל שינויים הערב והרשבן ינהל את המשחק — "כרגיל". הוא לא התייחס לפגישה שנעשו אל מאמנים כשמצגן שלה וחיים הון, ליכול עליהם את אימון הקבוצה. הזכה לדבר לא יצאה כבנו — ואם נעשתה, הרי ש־זאת ביזמה אחדים מהשחקנים. אגב, שלח השיב מיד כי לא יוכל לאמן את הפועל ת"א והיים חון נשמע באופק באר

✶ יעקב פנדלר (28), מאר מנהל־שחקנה של קבוצה הכדור־יד של הפועל רחובות, חתם אתמול על חוזה אימון עם קבוצת מכבי "ארזים".

38 משחקים בליגה

1954 :	מכבי	44—52
1955 :	מכבי	39—41
1955 :	מכבי	53—68
1957 :	הפועל	51—56
1957 :	מכבי	*44—88
1958 :	מכבי	36—41
1958 :	הפועל	36—37
1959 :	הפועל	35—45
1959 :	מכבי	50—66
1960 :	הפועל	51—57
1960 :	מכבי	44—55
1961 :	הפועל	56—59
1961 :	הפועל	58—61
1961 :	מכבי	56—73
1962 :	הפועל	38—43
1963 :	הפועל	**36—60
1963 :	מכבי	38—42
1964 :	מכבי	39—64
1964 :	מכבי	42—66
1965 :	הפועל	54—57
1966 :	הפועל	60—67
1966 :	מכבי	60—64
1966 :	הפועל	89—90
1967 :	מכבי	75—84
1967 :	מכבי	63—67
1967 :	הפועל	67—70
1967 :	מכבי	47—59
1968 :	מכבי	65—67
1968 :	הפועל	70—78
1969 :	הפועל	65—67
1969 :	מכבי	63—66
1970 :	הפועל	74—76
1970 :	מכבי	63—71
1971 :	מכבי	82—106
1971 :	מכבי	95—97
1972 :	מכבי	72—110
1972 :	מכבי	74—115
1973 :	מכבי	93—105

● המאזן ב־38 משחקי ה־ליגה: 23 נצחונות ל־מכבי; 15 להפועל.

* שיא ההפרש (44) ל־זכות מכבי;

** שיא ההפרש (24) ל־זכות הפועל.

12 משחקים בגביע

1956 :	מכבי	*49—52
1956 :	מכבי	*50—56
1958 :	מכבי	*44—53
1961 :	מכבי	50—57
1962 :	הפועל	*48—50
1963 :	מכבי	*51—55
1964 :	מכבי	*47—50
1965 :	מכבי	*47—55
1966 :	מכבי	*62—66
1969 :	הפועל	*70—88
1970 :	מכבי	*52—73
1971 :	מכבי	73—75

● המאזן ב־12 משחקי גביע המדינה: 10 נצחונות למכבי; 2 להפועל.

* בגמר גביע המדינה.

17 בידידות ובטורנירים

1952 :	הפועל	33—36
1952 :	מכבי	39—53
1953 :	מכבי	37—51
1954 :	מכבי	48—55
1956 :	מכבי	47—78
1957 :	מכבי	[illegible]
1958 :	שוויון	[illegible]
1959 :	הפועל	[illegible]
1960 :	מכבי	[illegible]
1960 :	מכבי	55—60
1960 :	מכבי	45—63
1962 :	מכבי	45—56
1963 :	הפועל	48—69
1970 :	שוויון	88—88
1970 :	הפועל	75—76
1971 :	מכבי	81—90
1972 :	מכבי	72—113

● המאזן ב־17 משחקי ידידות וטורנירים: 11 נצחונות למכבי; 4 נצחונות להפועל; 2 משחקים הסתיימו ב־שוויון — הראשון ב־גמר טורניר היובל ב־מגרש ב.ב. [illegible]: הר־שני בגמר גביע [illegible].

הפועל ת"א, קלדרון ופרימו - לועדת משמעת

השופט גאון בדו"ח שלו: "פרימו ופייגנבוים אמרו לי: אתה יכול להפסיק את המשחק. אנחנו ממילא מפסידים"

הנהלת קבוצת הכדורגל של הפועל תל־אביב ושני שחקניה, ראש הקבוצה דוד פרימו ודני קלדרון, הוזמנו להופיע מחר בפני ועדת המשמעת של ההתאחדות לכדורגל, זאת בעקבות דו"ח השופט אהרון גאון, אשר שפט השבת את המשחק שלא הגיע לסיומו החוקי, בין הפועל תל־אביב והפועל כפר־סבא.

כותב השופט גאון בדו"ח: "במהלך המשחק הערתי לקלד־רון, שלא יעיר לי יותר על צורת שיפוטי. לא הוצאתי לו את הכרטיס הצהוב, בהתחשב בכך שזה היה הכרטיס הצהוב הרביעי, והוצאתו היתה גורמת להפסקת פעילותו למשך שבו־עיים. הסברתי גם נימוק זה לכהן עצמו.

"בדקה ה־75 של המשחק, פסקתי בעיטת־עונשין לזכות הפועל כפר־סבא. לפתע ניגש אלי קלדרון ואמר לי: 'הכתבה שאני אסרכב בתר בעתן על אינני השתמש בכלל, ותליך מפרק, לא הגעת לך כלל, והיה כזה אני אראה לכך, שלא השפטים יהבר את הפועל תל־אביב'. לא הבלגתי יותר, ו־הוצאתי לצבור את הכרטיס הצהוב".

"קלדרון נראה כמכלים עם הכרטיס הצהוב הרביעי שלו, אך לפתע בא אלי ביוזמה ראש הקבוצה דוד פרימו, ושאל מדוע הוצאתי כרטיס צהוב ל־קלדרון. עניתי לו כי קלדרון הסכים נגדי הערות המחייבות הגובה זו.

"התאים מצאתי את עצמי מוקף מכיבי 8—9 שחקני הפועל היא, שצעקו עלי ואף החלו מרשכים כתלב־תי, והתפים אותי, מקללים ומקראים לעברי בשבעה נגאי, כגון: 'שקרן, רמאי ומולכלך'.

"כאן נכנס למגרש מנהל ה־קבוצה, דני גולדשטיין, וביקש ממני לתת לו שהות כדי להר־גיע את שחקניה, על מנת ל־אפשר המשכו של המשחק.

"בשלב זה הודעתי לפרימו, שאאלץ להפסיק את המשחק. על כך ענו לי פרימו ופייג־בוים: 'אתה יכול להפסיק את המשחק. אנחנו ממילא מפסי־דים, התוצאה כבר 0—2 ל־חובתנו'.

"לא ראיתי טעם בהמשך ה־משחק, זאת בהתחשב שהוו־ראות של ההתאחדות לכדורגל מחייבות להרחיק מהשדה כל שחקן (שאינו ראש קבוצה), הניגש לשופט, ואילו אלי ניגשו כבר 8—9 שחקנים.

"לא זכיתי בשיתוף פעולה של ראש הקבוצה דוד פרימו, בעוד שאר השחקנים דחפו ו־קיללו אותי. ובאותו שלא ראיתי צורך ספורטיבי בהמשך מאבק זה, קראתי לשני הקוונים ו־הודעתי להם שאני מפסיק את המשחק.

"בירדתי מן השדה, נזרקו ל־עברנו על ידי הקהל, תפוחים, אשכוליות וחפצים בלתי כשר־הים, בכמות כזו שפגעה בי וב־קוונים.

"לאחר שהתלבשנו [illegible] הופיע קלדרון [illegible] [illegible] [illegible]

בהם דברים אלה, פנה קלד־רון לחבר הנהלת איגוד הכדור־רגל, יצחק רוזנבאום, ואמר לו: 'מדוע אתם שולחים אידיוט כזה לשפוט את השופט'.

את האיצטדיון הצלחנו לעזוב לאחר המתנה של למעלה מ־שעה, וזאת בעזרתה של ניידת משטרה. עלי לציין את נסיונו הבלתי נלאה של מנהל הקבו־צה דני גולדשטיין, להרגיע את שחקניו אך ללא הועיל".

בגלל עבירות על תקנון החובבנות:

קנסות להפועל ת"א בני־יהודה והכח

שלוש קבוצות מן הליגה הלאומית — הפועל ת"א, בני־יהודה ת"א, והכח־מכבי ר"ג, נקנסו אתמול בידי ועדת המשמעת של ההתאחדות ב־500 ל"י — מחצית הסכום על־תנאי — בגין עבירה על תקנון החובבנות החדש. כתב אישום נגד קבוצה רביעית, הפועל כפר־סבא, בוטל תוך כדי הדיון בועדת המשמעת.

בפסק דינם מציינים חברי ועדת המשמעת, עורכי־הדין ויהקון ואלהדיף, כי הם ערים לעובדה, כי כתבי אישום אלו הם ראשונים מסוגם ואף על פי שהמדובר בעיקר בעבי־רות טכניות, אין להתעלם מן העובדה כי ההתאחדות רואה בהעמדת הקבוצות ל־דין, אמצעי להביא את ה־תקנון לשיגרת ביצוע, עם אפשרות לביקורת. על־כן, פסק דין זה הוא מעין מדגם והנחייה לבאות.

ועדת המשמעת לא החמי־רה בעונשן של הקבוצות מ־אחר שמלחמת יום הכיפורים והשלכותיה השפיעו על ה־איגודים, כמו עוד שנתגלה כי בדרך כלל יש לקבוצות הנ־הלת חשבונות מסודרת והן התחייבו להמציא להתאחדות תוך פרק זמן קצר הנהלת חשבונות מסודרת, לפי בקש־תה.

הפועל ת"א התחייבה להמ־ציא את כל המסמכים תוך 10 ימים מיום הדיון; בני־יהודה — תוך 15 יום והכח־מכבי ר"ג — תוך 20 יום.

מאחר שהקבוצות הודו בבי־צוע העבירה והפעלת מנגנון הביקורת עולה להתאחדות כ־סף רב — החליטה ועדת ה־משמעת, בשלב זה, רק לקנוס את הקבוצות.

אי־לכך נקנסו שלוש הקבו־צות — הפועל ת"א, בני־יהו־דה, והכח־מכבי ר"ג, ב־500 ל"י, מחצית הסכום ישולם בפועל והמחצית השנייה, ב־מקרה של עבירה חוזרת — תוך שנתיים. אם הקבוצות לא יעמדו בהגשת המסמכים לפי לוח הזמנים עליו הסכימו — יועמדו שנית לדין.

לגבי הפועל כפר־סבא בוטל כתב האישום לאחר שהתברר כי עקב טעות של אי־הב־נות בין ההתאחדות להנהלת הקבוצה, לא הגישה האגודה את המסמכים אך לאחר מכן הביאה את המסמכים לדיון ומבקר ההתאחדות בדק אותם בו במקום וציין שהם עונים על דרישות ההתאחדות — בוטל כתב האישום.

[illegible]

נקבעו 20 המועמדים למסע לברלין

שמותיהם של 20 כדורגלנים, מהם ייבחרו ה־16 שישתתפו במסע [illegible] לברלין, נמסרו אתמול על־ידי המאמן [illegible] להתאחדות.

בין ה־20: שחקני הסגל ה־קבוע: ויסוקר, סוריביב, בר, ברגר, רוזן, שמגר, בלו, נבטי, לוונשל עוז, פייגנבוים, פרץ, מכוארי, דבתי, בורכה, שהרך ופוגל ובן המצטרפים לשעבר: קריבה, רזנבל ולויאן.

[illegible], 4 במאי, יכ־נס הסגל ולאחר שיבדקו ה־פצועים, יחליט [illegible] מי מהם לא יסע — [illegible], בהת־אם לצורך, שחקן או שני שח־קנים מן המצטרפים. בינתיים ברור כי [illegible] לא יוכל לנסוע. הנבחרת תגיע לברלין ב־5 במאי.

✶ קבוצת הכדורסל "פנאת־תינאיקוס" זכתה שוב באליפות יוון. "א.א.ק." שסיימה אחריה בנקודה תייצג את יוון בגביע אירופה למחזיקות גביע ואילו בגביע קוראץ' יופיעו "אריס" ו"פ.א.א.ק." מסלוניקי.

"ילדת הזהב" של השחיה

ענת פרקש, בת ה־10 וחצי (בתצלום, מימין, עם אביה) תלמידת כתה ח' בבית הספר "עלי" ברמת־השרון וחברת אגודת בת"ע, ניצחה בתחרות שחייה לילדים ונוער מ־18 מדינות, שנערכה בלוכסמבורג. היא נטלה את מדליית־הזהב במשחה 200 מטר חזה בזמן 3:18.3 דקות, והקדימה שחייניות מצרפת (3:21.8) וסקוטלנד (3:40.7).

זמנה של ענת מהווה שיא יכוד לגילאי 10—11 בישראל ובין הזמנים הטובים שנקבעו גם במכדים אירו־פיים. על הישגה המעולה זכתה ענת גם בפרס מיוחד, צלחת מזכוכית מיוחדת מטעם הוועדה המארגנת של התחרות הבינלאומית.

פרקש, השוחה מגיל 3, מחזיקה בארבעה שיאים ישראליים לנוער ולילדים. ברשותה — 63 מדליות. מאמנה הוא אביה, מורה לחינוך גופני ברמת־השרון שליווה אותה ומימן את נסיעתה לתחרות הבינלאומית. לאחר הנצחון, הוזמנה לתחרויות נוספות באירופה. (תצלום: א. קוזין)

הכדורגלנים הנשואים "גברו" על ה[illegible] האמיצים, הודיעו למנהלם רובסון ([illegible]) כי הם חוששים לחייהם — ואז בוטל ה[illegible] של הקבוצה האנגלית

"תאורים נוגים" על התקר[illegible] בארץ הפחידו את איפסוו[illegible]

מאת י. פינקלשטין, סופר "מעריב" בלונדון

ההסברתם של שמונה שחקניה הנשואים של קבוצת הליגה הראשונה באנגליה, "איפסוויץ'", כפתה בסופו של דבר על מנהל הקבוצה, בובי רובסון, לבטל את הביקור של הקבוצה בישראל, שבו עמדה להתמודד עם נבחרת ישראל בכדורגל ביום־העצמאות.

רובסון אוכזב מרוח מההתנה־גותם של כדורגלניו, אבל לא יכול היה לעשות מאומה כדי לשכנע אותם לצאת לישראל. הם חששו לחייהם. ממש כך.

זהו לכאורה הסיפור, כיצד תיאורים נוגים בטלוויזיה ה־בריטית, הפחידו שמונה כדור־גלנים בוגרים בעלי יכולת בין־לאומית, וגרמו להם ש־יאמרו למנהלם כי אינם יוצאים לישראל.

את הדברים סיפר לי דיויד סיגל, אמרגן לונדוני שניסה לארגן את הסיור. הוא מלא צהה מרירות, לא רק משום שהביטול מהווה מכה עבורו, אלא גם מהלומה לישראל.

● הריצה בקרית־שמונה

סיגל החל לתכנן לגמרי המסע כבר בראשית השבוע שעבר, כאשר החל חגה, איזו הסטנה תהיה. לכיסוי הטלווי־זיוני בבריטניה, ביום לבכת בקרית־שמונה, על קבוצת "איפסוויץ'".

סיגל דיבר עם מנהלה של הקבוצה, בובי רובסון, והלה אמר לו בבטחון: "אנחנו באים! אף אחד לא יעצור בעדנו. אל תדאג".

יום לאחר־מכן — יום רביעי — שוב דיבר סיגל עם רובסון, והוא הבטיח לו שנית, כי הקבוצה אכן תבוא לישראל.

אבל ביום הבא, התעוררו ספקות רציניים. רובסון ה־מודאג הודה לפני סיגל, כי "כמה משחקני אינם רוצים לנסוע לישראל".

סיגל הצביע לפניו על ה־עובדה, שרמת־הגולן איננה ב־הרצליה, ושאל להם לשחקניה לחשוש. אבל כדורגלני "איפס־וויץ'" חזו בטלוויזיה, וכנראה נבהלו ממה שראו בקשר ל־לחימה ברמת־הגולן. אולם גם כאשר כמה מן השחקנים הביעו ספקות, נוהר רובסון איתן: "אני הוא המנהל. אני הוא המחליט".

● בלעפון לשגרירות

אבל סיגל, שהרגיש, כי ה־קרקע נשמטת מתחת לנסיעה, התקשר ליוסף דגן, מזכיר התאחדות הכדורגל בישראל, וסיפר לו על מצב־רוחם של כמה משחקני "איפסוויץ'". סיגל הזהיר את דגן, משום שהוא זכר היטב כי "סטוק־סיטי" ביטלה סיור בישראל, ואילו "טוטנהאם" יצרה קשיים רבים כאשר עמדה לצאת ל־ישראל בשנה שעברה.

הוא יעץ לדגן להתקשר עם רובסון, ולהבטיח לו, שהחיים בישראל מתנהלים באורח נור־מאלי, ושאל לשחקניו לחשוש.

הנספח התרבותי של ישראל בשגרירות בלונדון, בנימין הבוז, התקשר גם הוא אל רובסון, ואמר למנהלה של "איפסוויץ'": "אם קבוצתך מודאגת, מדוע אין היא מתק־שרת אל השגרירות הבריטית בתל־אביב?" ואכן, רובסון עשה בדיוק מה שהוצע לו, ומן השגרירות נאמר לו, שה־חיים בישראל מתנהלים בצורה נורמאלית.

"להתראות ביום ראשון" — אמר דגן לרובסון, בעקבות שיחתו של האחרון עם שגרירות בריטניה בתל־אביב, והתקווה כי "איפסוויץ'" תופיע בישראל — שוב גברה.

● אנחנו מפחדים...

אבל ביום ששי בבוקר, כאשר סיגל ניסה להתקשר כמספר פעמים עם רובסון, ונכשל במאמציו — החל להיות מודאג. לבסוף הוא הצליח להקים קשר אתו, ואז הגיעה אליו הידיעה המדהימה: שמונה מכדורגלניה הנשואים של הקבוצה [illegible] נתונים על ידי ה[illegible] באו אל משרדו של [illegible] ואמרו לו: "איננו יוצאים לישראל". הם הבהירו כי הם אנשים נפחדים, משום [illegible] עוזבים את משפחותיהם.

כדורגלנים הלא־נשואים א[illegible] לרובסון כי הם מוכנים לצאת לישראל.

רובסון הסביר: "במהלך השבוע הם הביעו ספקות. אחר מכן אמרו, כי אינם [illegible] לצאת לישראל ולבסוף [illegible] על כך שלא ייצאו בכל [illegible] מה שהביא אותם להחלטה הסופית, והמכה להנהלה [illegible] זה, היה הכיסוי בטלוויזיה של הלחימה ברמת־הגולן, והדי[illegible] בדבר מכונית התופת [illegible] בירושלים.

אמר סיגל במרירות: "בין השחקנים של איפסוויץ' ביקרו בישראל בשנה שע[illegible] כדי להשתתף בקבוצה [illegible] שה שחקנים שהופיעו [illegible] של בית־כדורגל". רובסון [illegible] התבטא כי הוא "עייף [illegible] מכל העניין. במשך שנים [illegible] לעכות כ"איפסוויץ'" [illegible] אטראקטיבית, ולבסוף [illegible] בכך ואנו מוכנים להו[illegible] צתה עלינו להתחיל את [illegible] דבנות.

יו"ר מועדון "איפסוויץ'", ג'ון קובולד, היה גם הוא [illegible] לצאת לישראל, ו[illegible] בקשה לשחקנים כי ישנו דעתם — אך לשווא.

יתכן שרובסון היה [illegible] לכוף את דעתו על ה[illegible] הנשואים, לצאת ביום [illegible] (אתמול) לישראל, א[illegible] עמדה קבוצתו בשנה [illegible] במשחק מכריע עם "לידס". "כפיתי עליהם את דעתי [illegible] היו מתירים לעצמם [illegible] על־ידי "לידס" — אמר [illegible] לסיגל.

25 שנה ללוח מעריב

2 מכוניות פיאט

פרסים ב־55 אלף ל"י

למפרסמים ב־ לוח מעריב

ראה בעמוד 19

פרסים בלוח מעריב • פרסים בלוח מעריב • פרסים

בחן בתי־ספר לבגרות מצועים:

לימוד חינם לחייל מילואים

(בשירות או משוחרר)

בהתאם לחוק חיילים משוחררים ימומנו תשלומי שכר הלימוד ע"י משרד החינוך והתרבות.

כל הטיפול הדרוש ייעשה ישירות על־ידי מזכירות בית־הספר.

לחייל משוחרר — נא להמציא תעודת חייל משוחרר

נפתחות

כיתות ערב חדשות

להכנה לבחינות

בגרות ומוקדמות

למועדים: אוקטובר 74 ואפריל 75

בחן

בי"ס לבגרות בפיקוח ציבורי

התייעצות פדגוגית והרשמה:

ת"א, רחוב גורדון 53 פינת ריינס, טלפון 248514, בשעות 08.00—14.00 ובערב בשעות 17.00—19.00.

התגלית "גלית"

חכמים מוזרזים!

10% הנחה

עד סוף אפריל

2857.- נטו

סנפיר כלי שיט בע"מ

מפרץ חיפה, ת.ד. 10055 טלפון: [illegible]

מכירה ישירה בלבד!

בוא ניסע בע"מ

לתיירות מושלמת!

טיולי צעירים לאירופה

מומחיות ונסיון 13 שנה

בוא ניסע — מס' 1 בישראל לטיולי צעירים.

חופשות לרודוס

החופשה שלה ציפית!

בוא ניסע — התמורה המלאה לכספך

טיולים לארצות הברית

"אמריקה אמריקה"

מעריב לספורטאים — מעריב לספורטאים

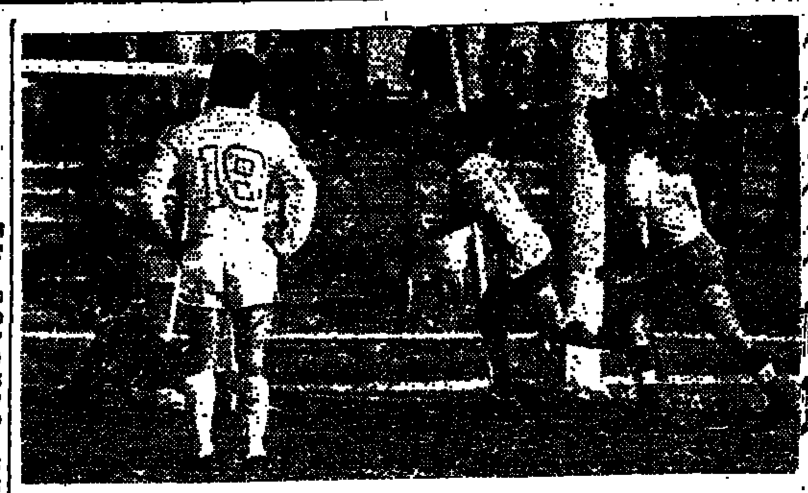

הדקה ה־929 יוסף סורינוב, שוער בית"ר ירושלים (שרוע), נכנע לכדור היפני, לאחר ששמר על רשת נקיה משך 928 דקות! אהרונוביץ (שני מימין) מוציא את הכדור מהרשת ובעקבותיו רץ אגמי — (1—1).

וישניצר ואברמוביץ' - האתלטים היחידים שעברו את מינימום־טהרן

אוריה אברמוביץ ויובל וישניצר הם האתלטים היחידים שכבר עברו פעם אחת את המינימום, שקבעה הוועדה למשחקי טהראן, שליד ההתאחדות לספורט.

בהצעה שהתגבשה בסוף ה־שבוע תוגש לאישור הוועד האולימפי, קבעה הוועדה כי המקום השלישי הסביר לתוצ־אות שהושגו ביבשת אסיה יהוו מדד למינימום בישראל. לפיכך נראה כי אוריה אברמוביץ ש־ניתרה לגובה 1.73 מטר כבר עברה את המינימום — 1.72 מטר.

יובל וישניצר כבר נגע את המינימום ב־5000 מטרים (14:10 דקות) וב־10000 (29:40 דקות), לאחר שרץ 5000 מטרים בזמן 13:48.4 דקות ו־10,000 — 29:32.4.

יתר האתלטים עדיין רחוקים מן המינימום, חלקם אפילו מרחק גדול.

● האתגר של אסתר

בקפיצה לרוחק נקבע המיני־מום לגברים 7.60 מטרים — צבי עמלי קפץ 7.34 מטרים. בהטלת כידון מפגר יצחק סי־גורה 28 סנטימטרים אחר ה־מינימום שנקבע — 73 מטרים. בין הנשים כבר עשתה בעבר אסתר (שחמורוב) רוט — ש־הורה להתאכזב, לאחר „חופשת לידה" — תוצאות טובות יותר מן המינימום, אולם היא חייבת עתה להוכיח שהיא יכולה ל־חזור על הישגיה. המינימום ל־משחקי טהראן כ 11.9 שניות ב־100 מטרים; 24.8 שניות ב־200 מטרים; 14.4 שניות ב־100 מטר משוכות. הישגיה של אסתר בתקופת זוהרה: 11.5 שניות ב־100 מטרים; 27.3 ב־200; 13.2 שניות ב־100 במשוכות.

● רק גליה וינר

אביבה בלס המצורף לרוץ 2:08.5 דקות ב־800, חנה שזיפי ורחל הלה — 4:33.0 דקות ב־1500, כדי להימנות על המשל־חת לטהראן.

בשחיה מועמדת, ככל הנראה לעבור את המינימום האולימפי רק שחיינית אחת, גליה וינר, וההסרה שניה ב־100 החתירה למינימום (63.4 שניות) ופחות משניה ל־200 החתירה. המינימום — 2:19.0 דקות. וינר עדיין מפגרת מרחק רב מן המינימום ב־400 החתירה 4:58.6 דקות.

כמועמד אחר לטהראן הוא עדי פרג, החייב לעבור 100 פרפר ב־58.8 שניות ו־200 פרפר ב־2:16.2 דקות. פרג מפגר מרחק רב למינימום שנקבע.

בהרמת משקולות עברו שלו־שת ה„כבדים" — עדנן תדהרוג, בן־לולו ושלמה פריד — את המינימום שנקבע בדו־תרגיל הנפה והדיפה. כדי להימנות על המשלחת לטהראן עליהם לע־שות פעם נוספת את המינימום של 280 ק"ג במשקל חצי־כבד וקל־כבד ו־275 ק"ג במשקל על־כבד.

הוועדה לטהראן, שליד ה־התאחדות לספורט החליטה ל־שגר לטהראן ששה סייפים, ששה קלעים וארבעה טניסאי־שולחן.

ועדת־טהראן החמירה

המינימום שקבעה „ועדת טהראן" שליד ההתאחדות ל־ספורט מחמיר יותר לגבי המי־נימום שנקבע על־ידי הוועדות הענפיות. עם־זאת: מתכוונים חברי הוועד האולימפי להחמיר על ההלוסה זו, שכן אלה גורסים שיש לצמצם את־חברי המשלחת לטהראן רק לגבי ספורטאים שיש להם סיכויים סבירים לז־כות באחת מעלות המדליה.

תקציב „הפועל" — 9.5 מיליון ל"י

מועצת מרכז „הפועל" אי־שרה אתמול את תקציב ההת־אגדות לשנת 1974/75 המסתכם ב־9.5 מיליונים ל"י — גידול של קרוב לשני מיליונים ל"י לעומת תקציב אשתקד.

לנוכח ההתייקרויות הוגש תקציב גרעוני (הגרעון 710,000 ל"י). כצעד ראשון לכיסוי החליטה המזכירות לפנות למזכ"ל ההסתדרות, ירוחם משל, ולבקש לסייע ל־התאגדות לאזן את תקציבה.

עיקר ההכנסות של „הפועל" יבואו מן ההסתדרות (2,750,000 ל"י), רשות הספורט (1,900,000 ל"י) ומועצות הפועלים (1,750,000 ל"י). עיקר ההוצ־אות: עזרה לסניפים (4,471,000 ל"י), טיפוח ענפי הספורט (570,000 ל"י) ולפעילות של הספורט העממי (800,000 ל"י).

שופטי הכדורסל בצפון: אי־סדרים באיגוד השופטים

מאת אודי ירון

המיפה מורנטה בין שופטי הכדורסל בצפון עקב אי־סדרים באיגוד השופטים וקביעת ההזמנה שגרמו להתמרמרות באיזור חיפה.

מספר שופטים חיפאיים מת־כוונים לערער על מינוי אחד מחבריהם (יאיר שמש) כמועמד לבין־לאומי. חבריו של שמש טוענים, כי יש שופטים נוספים הראויים לתואר זה — לפני שמש, שנבחר לדבריהם בזכות קשרים אישיים.

ביום שישי האחרון גרם אי־הסדר באיגוד לאי־הופעתו של אחד השופטים למשחק הליגה הלאומית, ברמת־השופט, בין בית"ר ירושלים להפועל מגידו. השופט שנקבע, אברהם זגול, ביקש להחליף בטענה שאינו רוצה לשפוט במשחקי בית"ר ירושלים, עמו הוא מתדיין ב־ערכאות.

ברוך זליגר נתבקש להחליף את זגול, אך הוא הודיע כי עקב התחייבויות קודמות אינו יכול לנסוע למגידו. איגוד ה־שופטים הודיע לזגול, כי עליו לנסוע בכל זאת למגידו, בינ־תיים הודיע גם לשופט אחר, שאול קניג, להיות ב„כוננות". קניג נשאר ב„כוננות" ואילו זגול (ולא זליגר, כפי שפורסם בטעות אתמול ב„מעריב") לא התייצב למשחק.

צבי רוזן מציע:

„שחקן שיפנה אל השופט — יורחק רק מאותו משחק"

„לפי ההרשמות", מתריפה האווירה במגרשי הכדורגל. יש לפעול נגד זה על־ידי הפ־עלת קנסות" — מציע מא־מן ראש קבוצת מכבי ת"א והנבחרת הלאומית, צבי רוזן.

רוזן אמר את הדברים ב־תכנית „רדיו־ספורט" של גלי־צה"ל והוסיף, כי אל לשופ־טים להתחמק מהרחקת שחק־נים הראויים לכך המעכי־רים את האווירה במגרשים.

„יחד עם זאת — הציע צבי רוזן — הרחקת שחקן בגלל פנייה לשופט הפוגעת להמשך סדיר של המשחק צריכה לה־יות לאותו משחק בלבד ולא הרחקה אוטומטית לשבועיים נוספים.

„על־ידי הרחקת השחקן מ־משחק אחד — יפחת החשש של השופטים משימוש בעונש זה — ובעת ובעונה אחת ירתיע הענש את השחקנים", הגביל רוזן.

בליגות אירופה

„איאקס" איבדה עוד נקודה

„איאקס", אלופת הולנד, איבדה אתמול נקודה נוספת במירוץ בליגה ההולנדית ב־כדורגל, כאשר נפרדה במג־רשה מספרטה רוטרדם בתי־קו־אפס.

„פיינורד", המוליכה בראש הטבלה, ניצחה 5—0 את ג.א.ה. אמסטרדם ועתה יש לה 52 נקודות מ־31 משחקים ויחס שערים של 91—25. שניה, עם אותו מספר נקודות „טוונטה אנסחדה" (שערים: 56—17), אחרי נצחון 2—1 על „גראפשפ". „איאקס" שלי־שית בטבלה עם 48 נקו־דות.

יתר התוצאות: כאסטריכם — גראפסשאפ 1—4; איינד־הובן — מלכסר 1—1; אוד־טרכט — האג 3—1; הארלם — קרקרדה 1—0;

✶ באיטליה נפרדו מילאן ולאציו ב־0—0. לאציו מולי־כה בראש הטבלה עם 38 נק' ב־26 משחקים לפני יובנטוס 35 ופיורנטינה ונאפולי — 31.

יתר התוצאות: צזנה — קאליארי 1—1; ויצנצה — פיורנטינה 1—0; פוגיה — בולוניה 1—1; טורינו — גנואה 2—0; יובנטוס — סמ־פדוריה 2—0; רומא — אינ־טר 3—3; ורונה — נאפולי 1—0.

גביע עולמי

היום: רומניה נגד ארגנטינה

נבחרת הכדורגל של רו־מניה תבחן היום בבואנוס־איירס את הנבחרת שלא נב־חנה עדיין, את ארגנטינה, הנבחרת של ה־16 של הגביע העולמי.

רומניה נוצחה בסוף ה־שבוע שעבר בידי ברזיל 0—2.

לארגנטינה אין עדיין כמל כלא לגביע העולמי. ארבעה שחקנים שלה נמצאים בחו"ל ומשרתים קבוצות זרות, כמו הקסור יאואלדה, מבקיע ה־שערים הטוב ביותר באירופה כיום, המשחק ב„ספורטינג" ליסבון.

✶ במוהדיר הנוער האס־יאני בבאנגקוק: הונג־קונג — קוריאה 2—2 (0—1).

מה בקבוצות

משחק הגביע מכבי פ"ת — מכבי ת"א ביום רביעי

המשחק הנדחה ברבע הגמר בגביע המדינה בכדורגל, בין קבוצות מכבי פ"ת ומכבי ת"א, ייערך ביום רביעי (בצהריים) ב־8 בערב באיצטדיון „בלומ־פילד" על־כך החליטה אתמול ועדת הליגה והגביע של ה־התאחדות.

זהו משחק הגומלין במסגרת זו בין שתי הקבוצות. במשחק הראשון ניצחה מכבי ת"א ב־שיעור 3—0.

קינסטליך יעדר עד סוף העונה

כדורגלן קבוצת מכבי יפו, פנחס קינסטליך, יעדר עד סוף העונה ממשחקי הליגה מחמת פציעה חמורה.

קינסטליך, ששיחק בחודש האחרון חרף פציעה קלה ב־כפשעה, נפצע בצורה קשה במשחק עם מכבי תל־אביב, השבת, והרופא קבע, כי כדי להחלים עליו להיעדר משאר משחקי הליגה הצונה.

...ואלמוג ינוח חודש ימים

דורי אלמוג, שחקן הפועל כפר־סבא, יעדר ממגרשי ה־כדורגל יותר מחודש ימים.

רגלו הימנית של אלמוג, בן ה־21 וחצי, שחקן הגנה וקישור, הושמה בגבס לאחר שאובחן בצילום כי הפגיעה בקרסול, שנגרמה לו במשחק קבוצתו בשבת עם הפועל תל־אביב, סדקה את עצם הקרסול.

✶ קבוצת הנוער של מכבי הר־הכרמל גברה במפתיע ב־חצי־גמר „גביע זיסמן" בכדור־סל, על מכבי „מאיר" תל־אביב 73—63.

✶ קבוצת מכבי חיפה זכתה אתמול בנצחון ראשון בליגה הלאומית בטניס־שולחן, כש־גברה באולמה על הפועל קרית נצרת 5—2. יעקב וקס זיכה את חיפה ב־3 נצחונות אישיים ו־מיכאל נויכן — ב־2.

טיבי סבו, בן 18, תלמיד כתה י"א בבית־ספר המקיף באילת, הדהים בשיא נוער מצוין בקפיצה לגובה — 1.92 מטר

מאת ברוך מאירי

בית־הספר התיכון המקיף באילת, אשר היה בשבועות האחרונים במר־כז העתונים — תכניה „מקיף", „שיטות שלאחר ההתנהגות" ובית — הוכר לפני מספר ימים להתרשמה.

הפעם — בתחום האתלטיקה. הפעם — בזכות תלמיד כתה י"א, טיבי סבו, אשר הצליח להדהים את חובבי האתלטיקה בארץ: הוא ניתר לגובה 1.92 מטר — שיא נוער חדש, הנופל ב־2 ס"מ בלבד מן השיא הארצי לבוגרים.

מפתיע לא פחות הוא ספור ההצלחה של טיבי. אתלט, גבה קומה, בן 18, אשר הצליח להגיע להישגו זה, מבלי שיהיו לו... נעלי ספורט המתאימות ל־קפיצות לגובה, ובבלי שיתאמן לרשותו באילת — פשוט אין... — בבסת קפיצה בהאים.

זהו סיפור מופלא של טיבי, אשר עלה ארצה עם הוריו, לפני 10 שנים, מרו־מניה, ומאז מתגוררים הם באילת.

בכתה ג', בבית־הספר היסודי, ניתר לגובה 1.15 מטר וכבר אז לא היו לו מתחרים. בכתה ז' זכה באליפות בתי־הספר היסודיים בציר (1.45 מטר) וביוני 1971 קבע שיא חדש של בתי־הספר היסודיים בארץ: 1.58 מטר!

בהמשך „נתקע" טיבי סבו סביב ערך, בגובה 1.65 מטר — תוצאה שהספיקה לו בהחלט לזכות באליפות הדרום.

בתחילת השנה הוזמן טיבי, על־ידי שורה רפפורט, מאמן נבחרת ישראל באתלטיקה, לשורה של אימונים במכון־וינגייט. רפפורט הקנה לטיבי את כל היסודות הדרושים, בקפיצה לגובה, ב־שיטת „פוסברי".

„הוא הסביר הסביר ואני לא הפסקתי את „הפרינציפ" — מתוודה כיום טיבי, פשוט התייאשתי וחזרתי הביתה, לאילת.

וכאן באילת, קרה „הנקודה המכרעת של טיבי": בבית־הספר חסרו באותה עת מורים לחינוך גופני (במילואים) וטיבי נתבקש לעזור בהדרכת התלמידים באת־לטיקה.

מספר טיבי: „אחת התלמידות, לימור פריטל, ביקשה הדרכה בקפיצה לגובה, על־פי שיטת „פוסברי". קשה להסביר בלי להדגים. והנה להפתעתי ולתדהמתי הרבה, כבר בקפיצה הראשונה ניתרתי לגובה 1.75 מטר. עברו שבועיים נוספים והגעתי לגובה 1.80.

המורה לחינוך גופני, בבית־הספר ה־תיכון המקיף באילת, אריה אלון — „אין כמוהו", מעיד עליו הניכו — הח־ל „לעבוד" על טיבי ביתר רציפות וביתר מרץ. והתוצאות לא איחרו לבוא: באליפות בתי־הספר התיכוניים, שהת־קיימה באשקלון, ניתר טיבי לגובה 1.92. כלומר, טיבי שיפר את שיאו ב־12 ס"מ תוך פחות מ־4 חודשים!

ברור, כי טיבי סבו הוא כשרון אשר צריך לדעת לנצלו. „לא כל יום נולד כשרון כזה — אומרים עליו מוריו — וברור שבתנאים הקיימים באילת, לא יוכל להתקדם בהירה הרצויה. עם קצת הכוונה לב, קצת תנאים, הוא עשוי להגיע רחוק".

הארץ פרושה לפניך בטיסות

ארקיע

חידשנו והגדלנו את תדירות הטיסות בכל קווי ארקיע

- 10 טיסות יומיות מלוד לאילת ובחזרה
- 2 טיסות יומיות מירושלים לאילת ובחזרה
- 2 טיסות יומיות מת"א לראש־פינה (גליל) וחזרה
- 2 טיסות יומיות מחיפה לאילת ובחזרה
- טיסות יומיות לאופיר (שרם־א־שייח)
- 5 טיסות לשבוע לסנטה קתרינה (שדה הר־סיני)
- טיסה יומית מראש־פינה לירושלים
- 3 טיסות שבועיות מירושלים לראש־פינה ובחזרה

כמו כן הנהגנו שלוש טיסות לילה מוזלות לנוסעים בקו לוד אילת - לוד המראה מלוד 20.30 ומאילת - 21.45

פרטים במשרדי ארקיע ואצל סוכני הנסיעות

ארקיע
קווי תעופה בישראל בע"מ

סמל המובילים בצמרת

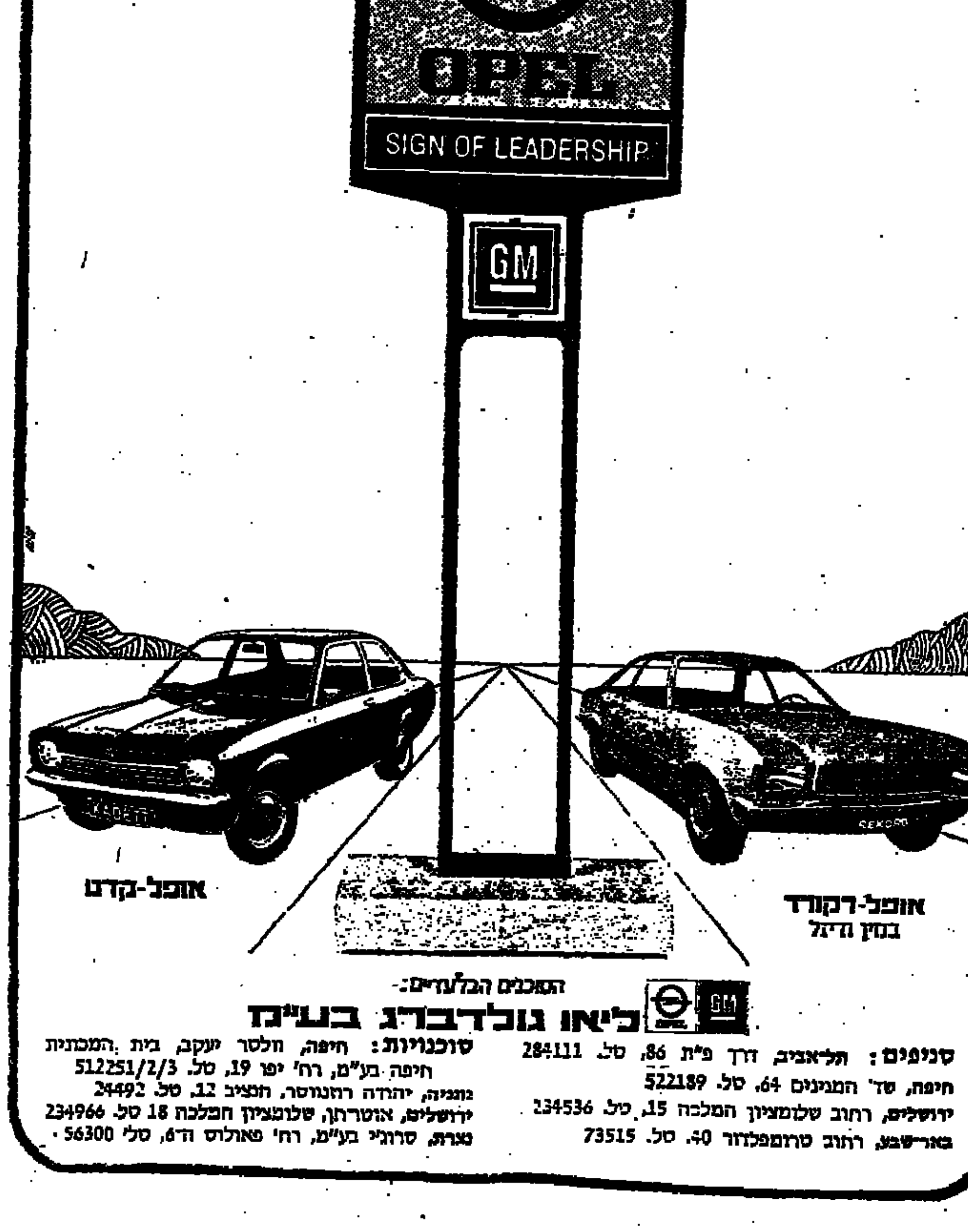

הסוכנים הבלעדיים:
ליאו גולדברג בע"מ

סניפים: תל־אביב, דרך פ"ת 86, טל. 284111
חיפה, שד' המגינים 64, טל. 522189
ירושלים, רחוב שלומציון המלכה 15, טל. 234536
באר־שבע, רחוב טרומפלדור 40, טל. 73515

סוכנויות: חיפה, חלסר יעקב, בית המכונית חיפה בע"מ, רח' יפו 19, טל. 512251/2/3
נתניה, יהודה רוזנוסר, הנציב 12, טל. 24492
ירושלים, אוטרתן, שלומציון המלכה 18 טל. 234966
נצרת, סרוג'י בע"מ, רח' פאולוס הו"6, טל' 56300

هكذا من الأصل

— גזור ושמור —

המרכז למלוויזיה לימודית

מגיש

„הרהורים על השלום"

מהסדרה: „דעתי - דעתך"

בתכנית דיון על בעיות השלום

השתתפו:

א) גזור ושמור את השאלות המצורפות למודעה זו.
ב) בזמן השידור ענה על השאלות לפי הוראות מנחה התכנית.
ג) בדוק את תשובותיך לפי הסיכומים שיופיעו תוך כדי שידור.

מועד השידור: יום שלישי, א' אייר, 23.4.74, שעה: 16.19

שאלה 1:

האם אתה מאמין שיתכן שלום עם הערבים?

א. לא — כי מאז ומתמיד נגזר עלינו להלחם על עצם קיומנו.
ב. הסיכוי קלוש, כי הערבים עוד לא ויתרו על השימוש בכוח להשגת מטרתם.
ג. יתכן. שכן — במלחמת יום־כפור אולי נוכחו הערבים שלא יוכלו להביס אותנו.
ד. כן — השלום אפשרי, כי נוצרה שעת כושר ליישוב הסכסוך ולהשכנת השלום.

שאלה 2:

מה צופן בשבילנו השלום?

א. ברכה רבה — ללא מלחמות נוכל להשקיע את מלוא כוחנו בפיתוח ויצירה.
ב. ברכה — בתנאי שנצליח לממש את יתרונותיו.
ג. סכנה — מכיון שהוא עשוי להחליש את עירנותנו הבטחונית.
ד. סכנה רבה — מרבית הישגינו הושגו בתנאי מצור, ועם הסרתו צפויה לנו הסתאבות.

שאלה 3:

מהו לדעתך התפקיד החשוב ביותר של בית־הספר בנושא זה כרגע?

א. לאפשר ראייה נכונה יותר של עמדת הערבים.
ב. לאפשר ראיית הבעיה בעינים ניסיוניות.
ג. לחנך לראיית המאורעות בהקשר ההיסטורי הכולל.
ד. לחנך להעמקת ההכרה הלאומית־הציונית.

— גזור ושמור —

עיריית תל־אביב־יפו

תושבי העיר,

נוכח סכנת פיגועים במקומות ציבוריים

נדרשים כולנו לערנות מיוחדת

* הורים ומורים — שננו לילדים להתרחק מכל חפץ חשוד;
* אזרחים בתחנות אוטובוסים, הודיעו מיד על כל חבילה נטושה למשטרה או לאיש הבטחון הקרוב ביותר;
* אל תגעו בחפצים שהנכם מוצאים ברחוב, בגן ציבורי וכו'

אל תרתעו
מלהזעיק את המשטרה
בכל מקרה של ספק!

שלמה להט
ראש העיריה

משרד העבודה
מחלקת עבודות ציבוריות,
המשרד הראשי
רח' לינקולן 3, ת.ד. 20101
טלפון 28251, תל־אביב 61200

מכרזי אספקה

מחלקת עבודות צבוריות מבקשת בזה הצעות מחירים לאספקת: —

1. **רהיטי משרד וציוד איחסון**
עשויים פח — מכרז א/26/74
רהיטים מיוחדים משולבים
עץ ומתכת — מכרז א/27/74
2. טופסי המכרזים מפרטים ופרטים נוספים, ניתן לקבל במשרד האפסנאות הראשית, לפי הכתובת דלעיל, בימים ובשעות העבודה הרגילים, נגד תשלום —.50 ל"י עבור כל מכרז שלא יוחזרו.
3. בצרוף להצעות יש להמציא ערבות בנקאית, או המחאה עצמית בשעור הנקוב בגוף טופסי המכרזים. אי מלוי תנאי זה ישחרר את מע"צ מהחובה לדון בהצעות.
4. המועד האחרון להגשת ההצעות — שעה 8.30 ביום 3.5.74.
5. אין מחלקת עבודות צבוריות מתחייבת לקבל את ההצעות הזולות ביותר, כל חלק מהן, או כל הצעה שהיא.

י. זיו — סגן מנהל מע"צ

למכירה בקיבוץ חצרים

משאית סקניה 76
עם מהפך

אפשר לראותה בשעות העבודה בחצר הקיבוץ לאחר תיאום מוקדם עם מרכז המשק.

ההצעות תתקבלנה עד ליום ה־30.4.74.
איננו מתחייבים לקבל את ההצעה הגבוהה ב ות־ או הצעה כל שהיא.

טלפון: 057־77253.
טלפון ביום שישי, 26.4.74 בשעה 14.00: 057־79721־2.

לבעלי מכוניות

N.S.U.

ברשותנו מלאי חדש של

מנועים אורגינליים

חשוב! לפני שיפוץ המנוע
באותו המחיר אפשר להחליפו

מוסך **גוגו-איסר** בע"מ
ת"א, רח' סלומון 26, טל. 34635

חוק התכנון והבניה תשכ"ה—1965
מרחב תכנון מקומי — הרצליה

הודעה בדבר אישור שינוי תכנית מתאר מקומית

נמסרת בזה הודעה, בהתאם לסעיף 117 לחוק התכנון והבניה תשכ"ה—1965, כי הועדה המחוזית לתכנון ולבניה, מחוז ת"א החליטה, באישור שר הפנים, לאשר שינוי מתאר הנקרא: „תכנית מספר 1086 שינוי מספר 72 לתכנית מתאר מקומית מספר 253א' גוש 6534 חלקה 122" שהודעה על הפקדתו, ביחד עם התשריט המצורף אליו, פורסמה בילקוט הפרסומים בספר 1737 תשל"א 8.7.71 עמוד 2149.

השינוי האמור בצורה שבו הועדה המחוזית אישרה אותו ביחד עם התשריט המצורף אליו, הופקד במשרדי הועדה המחוזית האמורה וכן במשרדי הועדה המקומית לתכנון ולבניה הרצליה וכל המעונין רשאי לעיין בו ללא תשלום בימים ובשעות שהמשרדים האמורים פתוחים לקהל.

ד. רזניק
יו"ר הועדה המחוזית
לתכנון ולבניה מחוז תל־אביב

ט' חשון תשל"ד 4.11.73

הופיע

מעריב לנוער

בגליון השבוע:

איך לחוג את יום העצמאות?

מחקר מיוחד של כתבי הנוער

הכדורסלן מפרדס־חנה הגיע לממשלה ראיון עם השר אהרון יריב	**שר החוץ השובב** סיפור נערותו של הנרי קיסינג'ר
המלכה הקטנה של „משחק המלכים"	**הנצחון העצוב של בני בנגלה־דש**
יעל ואני	**חדשות לנוער**
מילות השיר „נתתי לה חיי"	**תוצאות התחרות „תן כותרת"**
„על העוקם"	**„עד 20"**

בין פותרי החידות יוגרלו 5 תקליטים אריכי־נגן מתוצרת

RCA

והשבוע:
להיטיו של
ג'יאני מוראנדי

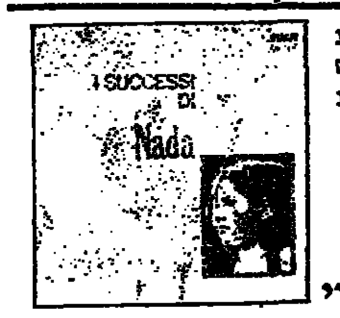

לוטו

השבוע בלוטו פרס ראשון

500,000* ל"י

*כפוף לערעורים (כלל העברה)

„אגד דן" תיור

מציע

סיורים עממיים ביום העצמאות

*** 3 ימים בסיני**

היציאה ביום העצמאות 25.4.74

ביום הראשון: תל־אביב — אילת — שרם א־שיך
לינה בשרם א־שיך.

ביום השני: סיורים — באזור שרם א־שיך.
לינה בשרם א־שיך.

ביום השלישי: חזרה דרך אילת וים המלח לתל־אביב.

כמו־כן

*** סיורים למצדה**

יום אחד (ביום העצמאות)

הנחה לילדים עד גיל 12.

*

הרשמה במשרדי אגד תיור, אגד דן תיור ואצל סוכני הנסיעות.

בסיטונות

- שמלות הריון
- מכנסי הריון
- טוניקות הריון
- חליפות הריון

כהן מודל

תל־אביב
רח' נחלת בנימין 4
קומה ב' (דרך החצר)

פתוח עד 7 בערב. סגור בשעות 4—2. להזמנות ע"י סוכן: טל. 50344 ת"א.

כתיבה במכונה

תלמדו ב־12 שעות
בבי"ס למסחר

„רימון"

ת"א, רח' דיזנגוף 85
טלפון 281985

שיטת עיוורת
פיקוח ממשלתי

סרטי צילום?

אצלנו יותר זול!

פוטו סטריאו בספורט
בן־יהודה 8, תל־אביב

לכל המעונינים בגיור

ברית יהודי הגר בישראל תסייע ללא כל תשלום לכל הפונים אליה בגיור והדרכה בבית ת.ד. 3333, טל. 325853, 439786 בנתניה, ת.ד. 1172, כלשון 053־24110; בבאר־שבע ת.ד. 2015, טל. 3787; בבני־ברק ת.ד. 601.

הנהג

עשה לך
מנהג —
קח עמך
חייל לדרך

קבוצת נחל עוז
מודיעה
מסיבת יום העצמאות השנה
היא פנימית
ועם ידידינו הסליחה

פולקסווגן פותח לפניך את כל הדלתות (חמש)

דלת מס' 2
אשתך יושבת לידך? היא תיהנה מההידור הפנימי ומאבזרי הלוקסוס. היא תעריך עוד יותר את העובדה שצורת הקופהי בפאסאט הוא כדי 15,000 ק"מ (אתה לכנה!) והחלפת שמן מדי 7,500 ק"מ.
חשב כמה כסף (חמן) תחסוך בשרות וטיפולים כי הפאסאט, כמו כל פולקסווגן טוב, נועד לנסוע ולנסוע...

דלת מס' 3
הפאסאט היא דמוקרטית: ליושבים מאחור (3 מבוגרים „אמיתיים") יש אותה נוחות ודווקא כמו ליושבים לפנים.
החלונות הגדולים — בקו "ההקרה" ועד ל"בתנייה" — נותנים ראות מירבית: בטיחות לנהג והנאה לנוסעים.
המתלה המשוכלל בולע את זעזועי הכביש ומונע אי־נעימות גם מהרגישים שבנוסעים אם תרצה להפגין את יכולת התמרון של הפאסאט — יש בה להראות!

דלת מס' 1
הכנס לפאסאט־סטיישן, המכונית המהודרת ביותר של פולקסווגן ואחת מהמכוניות היפות ביותר שאפשר למצוא כיום.
שב בבקשה, הכסא הותאם לגוף אורטופדית והינך לכוונו ב־77 זויות.
התנע. אתה שולט במנוע הדיס. 75 כ"ס, המאיץ ל־80 קמ"ש תוך 8.5 שניות ולמהירות בקצב של יותר כ־160 קמ"ש ותאה בצריכה דלק בממוצע של 8.5 ליטר ל־100 ק"מ בלבד! (הטכנולוגיה פולקסווגנית אופיינית).

דלת מס' 4
אתה מסיע את ילדיך במכונית המשפחתית ולכן עולה שאלת הבטיחות.
אנו שמחים לשאלה, כי הפאסאט היא אחת המכוניות הבטוחות המשוכללות להתמודד עם הנעשה כיום על הכבישים.
הנעה קדמית, בערכות מעצורים כפולות ובלבי דיסק יש גם לאחורים אך מעטות המכוניות (וביניהן הפאסאט!) בהן יש בלם־התלוקה המבטיח לך בלימה בטוחה גם במקרים בהם מכונית רגילה עלולה להחליק ומייצבים המדויקים את הפאסאט לכביש גם בסיבובים בהם מכונית קונבנציונלית יתרים גלגלי באויר.
כעשים עושים את עבודה פולקסווגן במכוניות כמו בפאסאט: בהגה אקטיבית המאפשרת לנהג טוב להימנע ממעורבות בתאונה ובטיחות פאסיבית — הגנה לנוסעים ע"י גוף פלדה מחוזקה אחת, אזורים סופגי זעזועים והא נוספים כמיד בדפורטביות.

דלת מס' 5
הרם אותה. לפניך תא למטען בנפח 750 ליטר. צריך יותר מקום? השכב את משענת המושב האחורי ויש לך מקום ל־1500 ליטר נפח למטען על ½ טונה!
הפאסאט — סטיישן איננה מאבדת מן האלגנטיות של מכונית בשעותיות היא יעילה ומסכבית כמדרש ממכוניות.
לפאסאט 17 דגמים שונים החל מ־38,200 ל"י 4 דלתות ו־40.300 לסטיישן 5 דלתות.
פאסאט, מכונית העתיד החדש של פולקסווגן שהגיעה בדיוק בזמן הנכון.

צמפיון מוטורס (ישראל) בע"מ
יבואנים בלעדיים של פולקסווגן ופורשה

מחירים עקיים להשתנות ללא הודעה מראש.
המחירים הנקובים בהודעה מתייחסים לפאסאט 1500.

נהג חסוך!!!

מכוניתך עלתה עשרות אלפי ל"י, הוצאות הדלק מאות ל"י בחודש, תיקונים-שלא נדע מצרות, חלפים-לא כדאי לחשוב על כך. אפילו מחיר תיקון פנצ'ר מגיע היום ל-10 ל"י וזה לא הכל. היכן הזמן האבוד, הסיכון הבטיחותי. אי הנעימות של תקלה בדרך ולפעמים גרירה...

היום שוב תוכל למנוע פנצ'רים במכוניתך ולחסוך בהוצאות אם תכניס לצמיגך את אולטרה סיל המקורי מתוצרת ארה"ב. מונעת 4 פנצ'רים וכבר בישית את מחיר שלשת הבקבוקים (למכונית-בינונית). אחריות מלאה לכל התקופ! אולטרה סיל-אינו מגביל מהירות נסיעתך, אוטם כל פנצ'ר רגיל לאורך כל חיי הצמיג.

ULTRA SEAL אולטרה סיל

עשה זאת עכשיו-היום יותר מתמיד, חסוך!

חוק התכנון והבניה, תשכ"ה — 1965
מרחב תכנון מקומי
רמת גן

הודעה בדבר הפקדת שינוי תכנית מפורטת

1. בהתאם לחוקי התכנון והבניה, תשכ"ה — 1965 נתנת בזה הודעה בדבר הפקדה של הנ"ל הנקרא(ת): תכנית מס' ר"ג/644א' שינוי לת' מפורטת מס' DA (להלן התכנית) במשרדי הועדה המחוזית לתכנון ולבניה מחוז תל אביב ובמשרדי הועדה המקומית לתכנון ובניה רמת גן.
2. מקומם של השטחים אשר התכנית מתיחסת אליהם:
   1. גושים וחלקות: 6128 חלקה 41.
   2. שם השכונה, רחוב, מס' הבית: רח' דיבר־מינסקי בצפון ורח' מתמיד בדרום.
3. עיקרי הדברים המוצעים להקבע או להשתנות על ידי התכנית הם: מטרת התכנית לשנות את יעודה של קרקע הכלולה בגבר לותיה, לאזור מגורים מיוחד עם חזית חנויות, תוך הפרשת שטחים לדרכים ציבוריות. הכל כאמור בתכנית המופקדת.
4. כל המעונין בקרקע בבנין או בכל פרט תכנוני אחר הרואה את עצמו נפגע על ידי התכנית וכן כל הזכאי לכך על פי סעיף 100 לחוק, רשאי תוך חדשיים מיום פרסום הודעה זו ב־רשומות, להגיש התנגדות במשרדי הועדה המקומית האמורה.

י' רזניק
יו"ר הועדה המחוזית לתכנון ולבניה מחוז תל־אביב
י"ט ניסן תשל"ד 11.4.74

צים

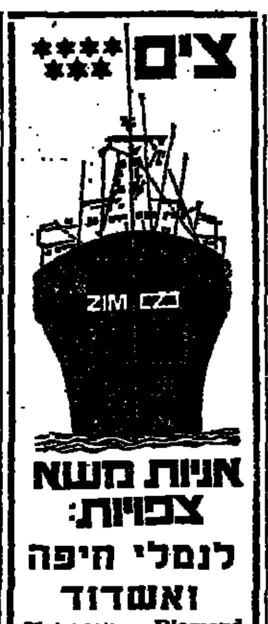

אניות משא צפויות:

לנמלי חיפה ואשדוד

Diamond	חיפה	21.4
Katerina	חיפה	21.4
Mingrua II	חיפה	21.4
Tiber	חיפה אשדוד	21.4
Isbrit	חיפה אשדוד	21.4
Yukoamart	חיפה	22.4
Salzburg		24.4
Alga		24.4
Iupiter	חיפה	24.4
Plaguin		24.4
Sally Isli		
	חיפה אשדוד	24.4
Nordla		24.4
Sailor Prince		26.4
Erato		26.4
Saridean Kliff		
	חיפה	23.4

לנמל אילת

Alpha	24.4
Armadora	25.4
Marita	28.4

תוכן לשינוי ללא הודעה מוקדמת.

"צים"
חברת השיט הישראלית בע"מ
הסוכנים הכלליים:
מ. דיזנגוף ושות' בע"מ

עיריית רמת־גן

לרגל חג העצמאות - הכ"ו למדינת ישראל

מזמינה העיריה את תושבי העיר

לקבלת פנים

שתיערך ע"י ראש העיריה
ד"ר ישראל פלד
וחברי המועצה

ביום חמישי יום העצמאות תשל"ד
בין השעות 16.30-18.00
בבית העיריה, רח' ביאליק 35

להשכרה
מכונות ניקוב ובקרת י.ב.מ.
024, 056, 029, 059
לפנות לת.ד. 36873 ת"א

דרוש בירושלים
בנין לקניה
בבית וגן
להתקשר מיד
בית אולפנא
טל. 535307 ירושלים.

למחיר החלטה
פיאט 238
קבינה כפולה 1972
במצב חדיש חסכתית
באחוקה — 16.950 ל"י
טלפון 91245—051.

יד יצחק בן־צבי
המחלקה לפעולות חינוך והדרכה

עיריית תל־אביב
המחלקה לתרבות הנוער

החלה ההרשמה
לסמינריון שנתי בנושא:

הישוב היהודי בארץ ישראל לדורותיו

הפתיחה ביום חמישי ט' סיון תשל"ד 30.5.74

הסמינריון מחולק לחמישה נושאים מרכזיים ויימשך עשרה חודשים, עם הפסקה בחודשים יולי—אוגוסט.

א. א"י עד מרד בר־כוכבא
ב. תקופת המשנה והתלמוד
ג. הישוב היהודי בארץ ישראל בימי הבינים
ד. הישוב בתקופה העותמנית
ה. א"י והישוב היהודי בתקופת המנדט

מטרת הסמינריון, העמקת הידע על תולדות הישוב ה־יהודי בא"י ובעיותיו במשך הדורות.

ההרצאות תתקיימנה בפגישות שבועיות מדי יום חמישי. שתי הרצאות בערב בין השעות 19.30—21.30.

סיורים יערכו כסיכום להרצאות, בהדרכת המרצים והמדריכים.

דמי הרשמה לכל השנה 50 ל"י; לסטודנט ולחייל 25 ל"י למתקבלים לסמינריון יישלח כרטיס משתתף שישמש כרטיס כניסה להרצאות ולסיורים.

תכנית מפורטת של הפרק הראשון של הסמינריון, פרטים אחרים וכן קבלת טפסי הרשמה נוספים בבית "יד לב־נים" רחוב פנקס 63, תל־אביב.

..........טופס הרשמה — גזור ושלח!..........

אל: בית "יד לבנים"
רחוב פנקס 63 תל־אביב

הנני מבקש/ת להשתתף בסמינריון השנתי "הישוב ה־יהודי בא"י לדורותיו" הנערך על ידי יד יצחק בן־צבי ועיריית תל־אביב שיפתח ביום חמישי ט' סיון, תשל"ד (30.5.74).

הנני מצרף/ת בזה המחאה ע"ס .... ל"י לפקודת בית יד לבנים תל־אביב כדמי השתתפות.

הנני סטודנט/חייל ומצרף בזה סכום של .... ל"י.

שם............ משפחה............
כתובת............
מקצוע............ טלפון............
תאריך............ חתימה............

משרד העבודה
אגף להכשרה ולהשתלמות מקצועית

ירושלים
מכרז מס' ע/73/26

מכונות נגרות

מוזמנות בזה הצעות מחיר לאספקת הציוד הנ"ל.

המפרט והטפסים המיועדים למכרז זה ניתן לקבלם במקומות דלהלן:

1. האגף להכשרה והשתלמות מקצועית, תל־אביב, רחוב יוגה הנביא 13.
2. האגף להכשרה ולהשתלמות מקצועית, חיפה, דרך העצמאות 82, קומה 5.
3. האגף להכשרה ולהשתלמות מקצועית, ירושלים, הקריה, בנין מס' 2, קומה 6.

המועד האחרון להגשת הצעות המחיר הוא 5.5.74

ועדת הרכישות המרכזית רשאית לאשר כל הצעה או חלק ממנה ואין היא מתחייבת לקבל את ההצעה ה־זולה ביותר או כל הצעה שהיא.

ניסן לימור
מנהל המח' לתכנון וארגון (בפועל)

המועצה המקומית באר־יעקב

מכרז מס' 4/74

מוזמנות בזה הצעות לבצוע רשת ביבים באיזור שטח הצריפים — 320 יחידות דיור באר־יעקב.

טופסי הצעות ופרטים נוספים אפשר לקבל אצל מזכירת המועצה בשעות העבודה הרגילות תמורת 150.— ל"י שלא תוחזרנה.

את ההצעות יש להגיש במעטפה סגורה לא יאוחר מה־5.5.74.

על מגיש ההצעה לצרף ערבות בנקאית או שיק בנקאי על שם המועצה המקומית באר־יעקב ב־שעור 10% מערך ההצעה לתקופה של 60 יום.

תנאי התשלום: 50% עם התקדמות העבודה, 50% 6 חודשים לאחר גמר העבודה.

אין המועצה מתחייבת לקבל את ההצעה הזולה ביותר או הצעה כל־שהיא.

ג. איצקוביץ
ראש המועצה

הועדה המקומית לתכנון ולבניה פתח־תקוה

הודעה
על פי סעיף 149(1) לחוק התכנון והבניה תשכ"ה—1965

ניתנת בזה הודעה, כי הוגשה לועדה המקומית לתכנון ולבניה פ"ת בקשה למתן הקלה בבניה על חל־קה 237 בגוש 6194 ברח' אפעל. לפי תכנית המתאר החלקה הנ"ל נמצאת באז־ור תעשיה בו מותר לבנות בנין של 3 קומות בגובה כללי של 12.0 מ' באחוזי בניה של 120%. בקשת בעלי החלקה היא להתיר להם לבנות מבנה של 3 קומות בגובה כללי של 14.0 מ' באחוזי בניה של 120%. כל מי שיש לו הת־נגדות מאיזו סיבה שהיא לבקשה הנ"ל, יואיל לה־גישה לועדה תוך 15 יום מפרסום הודעה זו.

י. פינברג
יו"ר הועדה המקומית לתכנון ולבניה פ"ת

המכון לפריון העבודה והייצור
מרכז ההדרכה

אזור תל־אביב והמרכז
... עורך יום עיון בנושא

קורוזיה של מיכלים תת־קרקעיים והגנה כנגדה

יועד: למתכננים ולאנשי אחזקה בתעשייה, בענפי המים, הדלק, אינסטלציה והחקלאות.

מועד: יום ה' — 2 מאי 1974.

רישום והרשמה: רח' סולד 4, טלפון 253131.

המכון לקידום יחסי־עבודה

מודיע על פתיחת קורס **בירושלים** בנושא:

משפט עבודה

מיועד: לחברי הנהלות בדרגים שונים ולנציגי עובדים בדרג ארצי מקומי.

מועד: הקורס יפתח בחודש מאי, וייערך במשך 8 שבועות, פעמיים בשבוע, אחה"צ.

פרטים והרשמה: רח' יפו 30, ירושלים, טל. 226066—02 או 224141—02 או ברחוב הרב עמיאל 23, תל־אביב, טל' 453223—03.

בית הספר למנהלי עבודה

בשיתוף משרד העבודה — המכון להכשרה טכנולוגית

פותח בחודש מאי 1974

קורס מנהלי עבודה

שייערך בתל־אביב, בירושלים, בחיפה ובבאר־שבע.

מיועד: למנהלי עבודה וראשי צוותים בפעל (קיימת אפשרות לקבלת מענק להשתלמות נוספת בחו"ל).

* * *

משוחרר צה"ל הזכאי למענק לימודים, מתבקש להביא עמו בעת ההרשמה תעודת שחרור, אשור השלישות הצבאית המעידה על שרות מילואים של 75 יום לפחות. למשתתפים שיגוייסו בתקופת הלימודים, יותאמו מסגרות להשלמת החסר.

פרטים והרשמה:
ת"א, דרך חיפה 21, טל' 252261.
ירושלים: בית משרד העבודה, חדר 220, מגרש הרוסים טל' 226066.
חיפה: דרך העצמאות 82, טל' 666388, 644296.
באר־שבע: רח' העצמאות 7, בית יציב, טל' 4254.

למוסד צבורי בירושלים

דרוש דיור
20 - 25 חדרים

בסביבות מרכז העיר
או המושבה הגרמנית

*

בפרטים לפנות לטל. 232183 ת.ד. 1260

השבוע
נערותו של קיסינג'ר
במעריב לנוער

חוק התכנון והבניה, תשכ"ה — 1965
מרחב תכנון מקומי
חולון

הודעה על הכנת שינוי לתכנית מפורטת

בהתאם לסעיף 77 לחוק התכנון והבניה, תשכ"ה — 1965, ניתנת בזה הודעה כי ועדת משנה לתכנון ולבניה חולון, החליטה בישיבתה מ־יום י"ב ניסן תשל"ד (4 אפ־ריל 1974) להכין שינוי ל־תכנית מס. ח—121 אשר תק־רא תכנית מפורטת מס' ח—261.

ואלה הם השטחים הנכל־לים בתחום שינוי התכנית ה־מוצעת: גוש: 7132 חלקה 70 חלק מחלקים 71, 115, 107 בנאות רחל — קטע בין רח' יוספטל ואילת.

פ. אילון
יושב ראש ועדת משנה לתכנון ולבניה חולון
כ"ג ניסן תשל"ד (15 אפריל 1974)

כתיבה במכונה
תלמדו ב־12 שעות
בבי"ס למסחר
"רימון"
ת"א, רח' דיזנגוף 85
טלפון 281985
שיטה עיוורת
פיקות ממשלתי

האגודה למרכזים מקצועיים, תיכוניים והורים
בית הספר להנהלה מקצועית — מרשב זהלים
טלפון 919847

מכרז לבניה

מתבקשות בזה הצעות קבלנים:

א. להשלמת בניית חדר אוכל (שלד קיים)
ב. בניית קומה נוספת — 4 כתות למוד.

את התוכניות והמפרט הטכני ניתן לקבל תמורת 50.— ל"י שלא יוחזרו במזכירות בית הספר המקצועי, כל יום בין השעות 8.00 עד 13.00 החל מ־22.4.74.

על המציע לצרף להצעתו ערבות בנקאית בשעור 5% מערך הצעתו שכוחה יפה לשני חודשים.

את ההצעות יש להגיש למזכירות בית הספר בתוך מע־טפה סגורה שעליה יצויין: "מכרז בניה, אפריל 1974", עד 5.5.74 בשעה 12.00 בצהריים.

האגודה אינה מתחייבת לקבל את ההצעה הזולה ביותר או כל הצעה שהיא.

הנהלת האגודה

חיל.

אבא שלי קבל חופשה קצרה. עזור לו להגיע הביתה - תן לו טרמפ!

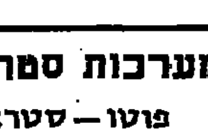

רוני

מערכות סטראו לכל כיס
פוטו — סטראו ספפורט
בן יהודה 8, תל־אביב

פטיפונים
רמקולים
אמפליפיירים
יותר זול אצל:
פוטו סטראו ספפורט
בן־יהודה 8 תל־אביב

המועצה המקומית קרית־מלאכי
מכרז 11/74

הפעלת בריכת השחיה

המועצה המקומית מכריזה בזה על החכרת בריכת השחיה על כל מתקניה והקיוסקים שבתוכה לתקופה של שנה אחת עם אפשרות הארכה.

לקבלת הפרטים:

על המעונינים לפנות לבנין המועצה, לגזבר תמורת צ'יק בסכום שימסר לכל דורש, המורה השלום בסך של 25.— ל"י (צשרים וחמש לירות בלבד), אשר לא יוחזר.

את ההצעות יש להגיש בדואר רשום בלבד עד לתאריך 30.4.74.

על הקבלן לצרף להצעה ערבות בנקאית של 15% מערך ההצעה השנתית לתקופת החוזה.

אין המועצה מתחייבת לקבל את ההצעה הגבוהה ביותר או הצעה כל שהיא.

דוד אלבז עבודי
יו"ר המועצה

אבדה פוליסה לביטוח חיים
בבעלות ברנס אנד סופאר (ישראל) בע"מ
ע"ש דניאל בן מנחם
מספר: 7—657414
שהוצאה בחברת מגדל־בנין בע"מ.

הנהג
עשה לך מנהג —
קח עמך חייל לדרך

ביום שלישי 23.4.74 מתקיים ברמת־גן

כנס ועדי עובדים ארצי

בקפה "רמת־גן" ליד קולנוע "רמה" בשעה 4.30 אחה"צ

הכנס ידון בדרכים להשגת:

- חידוש הסכמי השכר
- פיצוי מלא להתייקרות
- ריסון השתוללות היוקר

כל ועד עובדים מוזמן להשתתף!

בשם הועדה היוזמת:
ועד עובדי "קשת"
ועד עובדי "שושנה"

מעריב לנוער
בגליון השבוע
...יך לחוג את יום העצמאות
RCA
השבוע גליון
500,00
..אוגד דן"ה
מציג
סיורים עם...
ביום העצמאות
3 ימים בסיני
סיורים למצדה

הכנדה מן הأصل

هكذا من الأصل

מדינת ישראל
משרד הבטחון / אגף השקום
המחלקה להנצחת החייל

יום הזכרון הכללי לחללי צה"ל תשל"ד
ב' באייר (24.4.74)

יום שלישי — א' באייר (23.4.74)

בשעה 20.00 — צפירה — אות לפתיחת יום הזכרון
— הורדת דגל הלאום לחצי התורן
— טכס הדלקת נר זכרון־גבורה ליד הכותל ע"י הנשיא
— פרק תהלים ו„קדיש"
— „אל מלא רחמים"
(הטכס יועבר בשידור חי ע"י שידורי ישראל, גלי צה"ל והטלויזיה)
— הדלקת נר זכרון־גבורה בכל בית בישראל
— עצרות יום הזכרון במסגרת הרשויות המקומיות
— דבר הרמטכ"ל ליום הזכרון

יום רביעי — ב' באייר (24.4.74)

בשעה 07.00 — העלאת נר זכרון־גבורה בבתי הקברות הצבאיים
— תפילה אזכרה בבתי הכנסת
בשעה 07.15 — דבר נציג המשפחות השכולות (שידורי ישראל)
בשעה 09.30 — נשיא המדינה סוקר משמר כבוד של בניני ירושלים ליד כבר בר־כוכבא בירושלים
בשעה 10.00 — התייחדות נוער וגדנעים ליד האנדרטאות לזכר חללי צה"ל
בשעה 10.05 — דבר סגן ראש הממשלה ושר החינוך והתרבות לבתי הספר ליום הזכרון (שידורי ישראל)
— אזכרה בבתי הספר ובמוסדות חינוך
בשעה 11.00 — צפירת דומיה
— אזכרה בבתי הקברות הצבאיים
— אזכרה בבתי קברות אזרחיים בהם קבורים חללי צה"ל
בשעה 15.00 — תפילת הדיה בהר ציון
בשעה 19.00 — סיום יום הזכרון ופתיחת חגיגות יום העצמאות ע"י יו"ר הכנסת בהר־הרצל

אזרחי ישראל
יום הזכרון הכללי לחללי צה"ל

היום, יום ב' באייר תשל"ד, עם ישראל עם זכר יקיריו שנפלו במערכות ישראל.
ביום שלישי א' באייר תשל"ד בשעה 20.00 בערב, ידליק כבוד נשיא המדינה מר אפרים קציר נר זכרון־גבורה ליד הכותל המערבי.
אנו פונים בזה לכל בית בישראל להדליק בשעה זו נר זכרון־גבורה לזכר יקירינו שמסרו נפשם בגבורה על כבוד העם וקדושת הארץ במערכות ישראל.

קיבוץ רביבים / קיבוץ משאבי־שדה — מועצה אזורית רמת נגב — פלמ"ח

ביום הזכרון הכללי לחללי צה"ל
יום ד', ב' אייר תשל"ד (24.4.74)
נתייחד עם זכר לוחמינו
שנפלו במערכות ישראל

טכס ליד אנדרטת ביר עסלוג' יתקיים בשעה 11.30.
אזכרה בבית הקברות ברביבים בשעה 12.00.
סדרי התחבורה:
המשפחות בהכנסות בשעה 08.30 בתחנה המרכזית בתל־אביב ליד קפה „עטרה".
אוטובוס מיוחד יצא בשעה 10.45 בבוקר מתחנת „אגד" בבאר־שבע.

בית הספר התיכון העירוני
„כל ישראל חברים"
רמת אביב
ההנהלה, המורים, העובדים והתלמידים
אבלים בנפול

הרטל (הלבזיים) אריה
בוגר בית ספרנו
ילין דוד
בנה של מזכירתנו שרה ילין
בן חורין עמית
בנה של מורתנו צביה
הי"ד

במלחמת יום הכפורים
ומשתתפים בצער המשפחות

ב"ה

הרבנות הראשית לישראל ירושלים
החלטות מועצת הרבנות הראשית לישראל

בענין
יום הזכרון ויום העצמאות

מועצת הרבנות הראשית לישראל בישיבתה ביום כ"ה ניסן תשל"ד החליטה בין השאר להורות לכל בית ומשפחה בישראל להדליק נר נשמה בכניסת יום הזכרון, אור ליום רביעי, ב' באייר לזכר חללי מערכות ישראל שחרפו נפשם למות על קדושת ה'.
כמו כן החליטה המועצה כי גם השנה יתקיימו סדרי התפילות הקבועות וההנהגות מקדמת דנא, אור ליום העצמאות וביום העצמאות בכל שנה ושנה; אור ליום חמישי וביום חמישי ג' באייר.
מועצת הרבנות הראשית לישראל דנה באריכות בנושא אמירת הלל ביום העצמאות ולאחר בירור הלכתי מקיף, לאור הנסים והנפלאות שארעו לעם ישראל בארצנו הקדושה מאז קומת המדינה והנס הגדול שארע לנו במלחמת יום הכפורים, כאשר קיומה של המדינה והיי העם השוכן בציון היו נתונים בסכנה חמורה, וחסדי ה' הגלויים והנסתרים עמדו לנו להנצל ולצאת ממות לחיים, וכמו אמרו חז"ל במסכת מגילה „ומה מעבדות לחרות אמרינן שירה, ממיתה לחיים לא כל שכן" וכן משמע מהרמב"ם בהלכות חנוכה פ"ג, שיש חובה לומר הלל כאשר העם ניצל מסכנת השמדה ח"ו, ויסודי הדברים מבוארים בתשובות רבות של גאוני ישראל הראשונים והאחרונים (עיין גם בתשובת „שיבת ציון" סימן כ"ב להגרי"ש לנדא בנו של בעל ה„נודע ביהודה" זצ"ל).
לכן החליטה מועצת הרבנות הראשית שיש מקום גדול לפי ההלכה, לומר השנה הלל בברכה ביום העצמאות הבא עלינו לטובה. ובזכות הקרבנות הקדושים והטהורים שנפלו במערכות ישראל ומלחמת יום הכפורים על קדושת ה' העם והארץ, נזכה להגשים את חזון הגאולה השלמה. בימינו תושע יהודה וישראל ישכון לבטח בארצו, ונודה לה' שיר חדש על גאולתנו ועל פדות נפשנו, ויקויים בנו ונתתי שלום בארץ.

עירית תל־אביב־יפו

האגף לתרבות לנוער ולספורט — ארגון יד לבנים סניף תל־אביב

בית יד לבנים
רח' פינקס 63, ת"א

ציבור תושבי תל־אביב־יפו מוזמן להשתתף

בעצרת זכרון
לחללי תל־אביב־יפו
אשר נפלו במערכות ישראל

העצרת תתקיים ביום ג', א' אייר תשל"ד 23.4.74, בשעה 19.00 בבית יד לבנים תל־אביב.

דברים: מר י. ארצי — מ"מ ראש העיריה
נציג ארגון יד לבנים
פרקי קריאה: הגב' חנה רובינא
החזן: מר י. וינרייך
בהשתתפות מקהלת ביה"ס התיכון הדתי ב' ג' בניצוחה של הגב' רבקה פת.
הקהל יוכל להתייחד עם זכר הנופלים עד לשעה 22.00

אוניברסיטת תל־אביב

בית הספר להנדסאים

מרכינים ראשינו ומתייחדים עם זכרם של תלמידינו ובוגרינו,
אשר נפלו במלחמת יום הכפורים

אורי אילן
הלפמן צבי
בר־גיורא חיים
גאון מרדכי
קאופמן אפרים
רוזנברג מנחם
שני (סמוך) יצחק

יהי זכרם ברוך

בית ספר תיכון מקיף דתי
ע"ש „רוגוזין" — אשקלון

ביום שלישי, א' באייר תשל"ד (23.4.74) בשעה 6 אחה"צ בבית הכנסת שע"י ביה"ס תתקיים אי"ה

ערב זכרון

לתלמידינו חללי מלחמת יום הכפורים

בן־יאיר (חסן) אבנר
כחלון יוסף
סאסי יעקב
קויברי גדליה
שרביט מיכאל

בוגרינו ומוקירי זכרם אנא כבדום בהשתתפותכם.
מפקדי היחידות מתבקשים לשחרר את בוגרינו למעמד זה.

הנהג בהיותך בדרכים אל תשכח לאסוף את **החייל**

המוסד החינוכי המקצועי
ע"ש ד"ר ב. צ. מוסינזון
מגדיאל הדר־השרון

הנהלת המוסד, העובדים והחניכים מרכינים ראש לזכר חניכינו—יקירינו שנפלו במלחמת יום הכפורים ומשתתפים בצער המשפחות

אברהם יואב
אלימן אלי
דיין רם (דימון)
וולף חיים
זד כורש ברוך
יזדיאן אברהם
מילנוב אליעזר
מנשס מנחם
מסלטון אליהו
נדם נסים
עצמון עמרי
פאטאל דוד
צרפתי רמי (רמי)
רפפורט משה

יהי זכרם ברוך!!

ביום הזכרון, יום ד', ב' באייר תשל"ד, 24.4.74, בשעה 12.30 תתקיים עצרת התייחדות לזכר חניכינו ועובדינו שנפלו במערכות ישראל. העצרת תתקיים ליד מצב הזכרון במוסדנו.

נא לראות מודעה זו כהזמנה אישית.

המפקדים מתבקשים לאפשר לבוגרינו להשתתף במעמד זה.

בית־הספר התיכון העירוני ז'
תל־אביב—יפו

אבל על תלמידיו — בוגריו היקרים,
שנפלו במלחמת יום הכפורים,
ומשתתף בכאבן של המשפחות השכולות

אהרונסון מרדכי
הלביץ יגאל
וידל אהרון
זילבר מרדכי
שטרנברג־שגיא שלמה
שמואל אברהם

ה' יקום דמם!

התייחדות עם זכר הנופלים תתקיים ביום רביעי, ב' אייר תשל"ד (24.4.74), בשעה 8.30 בבוקר, בבית־הספר.

הטכניון מכון טכנולוגי לישראל

מודיע על

עצרת זכרון
לסטודנטים, מורים ועובדים
שנפלו במערכות ישראל

ביום רביעי, ב' אייר תשל"ד, 24.4.74 בשעה 13.00

באולם העצרת ע"ש צ'רצ'יל, קרית הטכניון

אוניברסיטת תל־אביב

עצרת זכרון
לחללי צה"ל

(תלמידי האוניברסיטה, מוריה ועובדיה)

תתקיים ביום שלישי א' אייר, 23 באפריל 1974, שעה 17.00 באולם פאסליכב, בית בכסיקו, קרית האוניברסיטה, רמת־אביב

מרכז ההסברה — המועצות האזוריות: בני־שמעון; מרחבים; אשכול, שער הנגב; עזתה

עצרת זכרון
לחללי מלחמות ישראל

תיערך בערב יום הזכרון, א' אייר תשל"ד — 23.4.74 ליד אנדרטת יפתח (צומת בית קמה) בשעה 20.30.

בהשתתפות: מר אהרון אוזן — שר התקשורת
בתכניה: טקס הדלקת אבוקות לזכר הנופלים
פרקי מקרא וזמרה
הנחת זרים
מנחה העצרת: עמיקם גורביץ
ההורים השכולים מוזמנים

מרכז ההסברה

עירית תל־אביב־יפו המחלקה לאירועים — ארגון „יד לבנים" סניף תל־אביב

עצרת זכרון ממלכתית
לחללי מערכות ישראל

תיערך ביום שלישי, א' אייר תשל"ד 23.4.74 בשעה 20.30 בהיכל התרבות.
בתכנית ישאו דברים: שר העבודה מר יצחק רבין
ראש העיריה, מר שלמה להט
נציג „יד לבנים"
פרקי קריאה ושירה.

מרכז ההסברה — עירית חיפה
„יד לבנים" חיפה

עצרת יום הזכרון לחללי צה"ל

תיערך ביום שלישי, א' אייר תשל"ד, 23.4.74, בשעה 20.00 באולם התיאטרון העירוני בחיפה.

בהשתתפות: מר יוסף אלמוגי — ראש עירית חיפה
אלוף רפאל (רפול) איתן — אלוף פיקוד הצפון
מר פנחס טל — יו"ר „יד לבנים" חיפה
בתכנית: התזמורת הסימפונית חיפה
המקהלה הקולית הקאמרית חיפה
פרקי קריאה חיפה — נתניה דברת, גדעון שמר
מנחה: מישה פוקס — מנהל מחוז חיפה והצפון, מרכז ההסברה

תכניות הטלוויזיה הלימודית
ליום הזכרון לחללי צה"ל

יום רביעי, ב' אייר, 24.4.74

10.00 „ליאור" — לזכרו של נער־לוחם
10.25 „על במותיך" — תכנית התייחדות עם זכרם של חיילי צה"ל שנפלו במלחמות ישראל, ובה פרקי קריאה ושיחה עם הרב שמואל אבידור הכהן
11.15 „ליאור" — לזכרו של נער־לוחם
11.40 „על במותיך" — תכנית התייחדות עם זכרם של חיילי צה"ל שנפלו במלחמות ישראל, ובה פרקי קריאה ושיחה עם הרב שמואל אבידור הכהן
16.15 „פרקי אליק" מאת משה שמיר — קטע מן הספר המתאר את חייו של אלי שמיר שנהרג במלחמת העצמאות
16.30 „על במותיך" — תכנית התייחדות עם זכרם של חיילי צה"ל שנפלו במלחמות ישראל, ובה פרקי קריאה ושיחה עם הרב שמואל אבידור הכהן
17.00 „ליאור" — לזכרו של נער־לוחם

המרכז לטלוויזיה לימודית

מכרז 102/74

לביצוע שינויים במערכת מיזוג אויר באולם החזרות

1. המרכז לטלוויזיה לימודית מכריז בזה על קבלת הצעות מקבלנים לביצוע העבודה הנ"ל.
2. במכרז זה רשאים להשתתף רק קבלנים רשומים כחוק לעבודות בהסוג הנ"ל — בהתאם לחוק רישום הקבלנים (על המציע לצרף להצעתו עותק תעודת רישום כחוק).
3. את המסמכים הדרושים להגשת ההצעות ניתן לקבל כל יום בין השעות 9.00—13.00 בבנין המרכז לטלוויזיה לימודית, רח' קלאוזנר 14, רמת אביב, תל־אביב, אצל מר רפאל הלמון — זאת תמורת תשלום בסך 40 ל"י.
4. פרטים והסברים ינתנו למבקשים על ידי מר רפאל הלמון.
5. על מגישי ההצעות לצרף להצעתם ערבות בנקאית בשיעור של 10% מהיקף הצעתם לתקופה של 3 חודשים מיום הגשת ההצעה.
6. מגישי ההצעות יכניסו את הצעותיהם לתיבת המכרזים אשר תמצא בבנין המרכז לטלוויזיה לימודית כשהן סגורות במעטפה אשר יצויין עליה מכרז מס' 102/74 — „שינויים במערכת מיזוג אויר באולם החזרות", לא יאוחר מיום 13.5.74 שעה 13.00.
7. אין המרכז לטלוויזיה לימודית מתחייב לקבל את ההצעה הזולה ביותר או כל הצעה שהיא.

המועצה המקומית באר־יעקב
מכרז מס' .../74
מוזמנות בזה הצעות מקבלנים להנחת ... מים באיזור שטח ה... פים 320 יחידות דיור...
פרטים וטופסי הצעה אפשר לקבל אצל מזכיר המועצה בשעות העבודה הרגילות תמורת ...0 ל"י שלא תוחזרנה.
את ההצעות יש להגיש במעטפה סגורה לא ... חר מיום 5.5.74 ...
לכל הצעה יש לצרף ערבות בנקאית או ... בנקאי על שם המועצה המקומית באר־יעקב בשעור של 10% מערך ההצעה לתקופה של ... יום.
תנאי התשלום: ... בהתקדמות העבודה ... חודשיים לאחר גמר העבודה.
אין המועצה מתחייבת לקבל ההצעה הזולה ביותר או הצעה כלשהי.
נ. איעקוב
ראש המועצה

בעלי ואבינו היקר

ישראל גולדפרב

ביר מגדל ז"ל

הלך מאיתנו ללא עת

הלויה תצא היום יום שני, ל' ניסן תשל"ד (22.4.74) בשעה 12 בצהרים מבית ההלויות העירוני רח' דפנה 5 ת"א לבית העלמין בחולון.

המשפחה המתאבלת

במלאת שנה לפטירתה של אמנו וסבתנו

אמה יגר ז"ל

אלמנת איגנצי יגר ז"ל
ראש הקהילה היהודית בלבוב — פולין

נתייחד עם זכרה ביום רביעי, ב' באייר תשל"ד (24.4.74) בשעה 3.00 אחה"צ בבית העלמין בקרית־שאול.

מוקירי זכרה נפגשים ליד שער בית העלמין.

המשפחה

ביום השנה הראשון לפטירתו של יקירנו

אברהם יעקובובסקי

ז"ל

נעלה לקברו ונתייחד עם זכרו מחר, יום שלישי א' באייר תשל"ד (23.4.74) בשעה 15.30 אחה"צ בבית העלמין בחולון.

מתאספים ליד השער החדש

המשפחה

אזכרה וגלוי מצבה ליקירנו

משה פוקס ז"ל

תערך ביום רביעי, ב' אייר תשל"ד (24.4.74) בשעה 3.00 אחה"צ בבית העלמין בחולון.

אוטובוס יצא בשעה 2.15 מבית המשפחה, רחוב ארלוזורוב 77, תל-אביב.

המשפחה

לזכר הורינו היקרים

רחל וזינדל קירשברג

ז"ל

נעלה לקברם ביום רביעי ב' באייר תשל"ד, 24.4.74 בשעה 3.30 אחה"צ.

נפגשים ליד השער החדש בבית העלמין, בחולון.

המשפחה

אנו מודיעים בצער רב
על פטירת יקירנו

אהרון בוטבין ז"ל

הלויתו התקיימה במוצ"ש קודש כ"ח ניסן תשל"ד (20.4.74) בכפר הרא"ה.

משפחות בוטבין, זיסהולץ

אזכרה וגילוי מצבה לבננו

טרנס (טרי) קיי

אשר נפל במלחמת יום הכפורים

תערך ביום רביעי ב' באייר תשל"ד (24.4.74). בשעה 11.00 בבית העלמין הצבאי בנצרת עילית. אוטובוס יצא מהבית בנצרת עילית בשעה 10.45.

ההורים: פני וויקטור קיי

משתתפים בצערה של
שושנה כהן והמשפחה
על מות האם

עליזה

הנהלת האגודה לטפוח מועדונים טכניים לנוער-חיפה

לברכיהו איש־שלום ומשפחתו

אנו משתתפים באסונכם ובאבלכם הגדול
בנפול בנכם היקר

דורון איש־שלום

ז"ל

הנהלת המפעל
וועד העובדים 730

אנו משתתפים באבל הכבד של
בית איש-שלום
בנפול

דורון ז"ל

משפחות: בוכולד
בלושטיין
זיידלר
זינגר
מלין

בית־ספר "תחכמוני" בת־ים
משתתף באבלם הכבד של המורה
מרים תמר ובני ביתה
בנפול בנם

אליעזר הי"ד

המקום ינחמכם עם שאר אבלי ציון וירושלים ולא תוסיפו לדאבה עוד.

לאליהו קרמזין

השתתפותנו הכנה באבלך הכבד
על מות רעיתך

רוזה ז"ל

ההנהלה והעובדים של
קולנוע אופיר

רימונה שפירא

(לבית מקוב) ז"ל
איננה

בעלה: דן ובנה אמנון
הוריה: חגי ורחל מקוב
אחיה: גיל מקוב
ומשפחותיהם

הלויה נערכה ביום שישי, כ"ז בניסן תשל"ד (19.4.74)

מנהל המכס והבלו
ועובדי האגף

אבלים על פטירת חברם לעבודה

שלמה כהן ז"ל

ומביעים תנחומים לרעיתו ומשפחתו

לג'ניה ומשפחתה

אתכם באבלכם במות

שאול רונן ז"ל

דיירי הבית
דובנוב 30־28

לצפי אלפרם

תנחומינו הכנים בנפול

מאיר הי"ד

במלחמת יום הכיפורים

דיזנגוף מנטור
(מיסודו של א. פילץ) בע"מ

לעו"ד דב שילנסקי ומשפחתו

אנו אבלים אתכם בנפול בנכם היקר

יוסי הי"ד

זיוה ויוסף מלמד

לידידנו
עו"ד דב שילנסקי ובו"ב
השתתפותנו הכנה באבלכם הכבד
בנפול בנכם

יוסי ז"ל

צבי כהן ומשפחתו

למשפחת טאו היקרה

אתכם באבלכם הכבד
בנפול בנכם ידיד נפשנו

סגן שמחה טאו ז"ל

משפ' שלזינגר, שאול,
שוורץ, כהן,
קליין, אייבי,
דורון, אביבה,
יאיר, רוזית,
ששון, טולי,
יוסי.

לשמואל מזור

משתתפים באבלך הכבד
במות עליך

אביך ז"ל

הנהלת תשלובת פולגת
ועובדיה

לעובד חברתנו **דן זמיר**

משתתפים באבלך בהלקח ממך

אביך ז"ל

י.א. מיטווך ובניו בע"מ
ההנהלה והעובדים

למשפחת לוסקי

משתתפים בצערכם
במותו הטראגי של חברנו

יהודה ז"ל

החברים

לנולה (צ'ילסון) וגוין אורבך

השתתפותנו הכנה באבלכם הכבד
בנפול הבן

אדם אורבך ז"ל

אוניברסיטת ת"א
הפקולטה לאמנויות
החוג לאמנות התיאטרון

חברנו היקר

דב לנדבר

איננו

נפטר ב־13.4.1974 — נקבר בקיבוץ געש.

בתיה והילדים
קיבוץ געש

לאירית תפוחי

אתך באבלך הכבד במות בעלך

יצחק ז"ל

תלמידי שנה ג' ביה"ס
להפרעות בתקשורת

אל על נתיבי אויר לישראל

אבלה

על עובדי החברה שנפלו במלחמת יום הכפורים ומשתתפת באבל משפחותיהם

טוייס מנחם איל ז"ל
אפרים ברהום ז"ל
טוייס ליבי דולר ז"ל
טוייס מעוז פורז ז"ל
משה רפפורט ז"ל
טוייס מריו שקד ז"ל

ובאבל משפחות העובדים אשר
שכלו את יקיריהם

דוד אוברלנדר — בנפול בנו דן ז"ל
רוזה אקהויז — בנפול בנה צבי ז"ל
יצחק הרשקוביץ — בנפול בנו יוסף ז"ל
חיים כהן — בנפול בנו אליהו ז"ל
נסים לוי — בנפול בנו אורי ז"ל
אפרים שורר — בנפול בנו זיו ז"ל
משה שטרן — בנפול בנו אדיר ז"ל
דפנה אבי־שאול — בנפול בעלה שמואל ז"ל
שפרה (קרנץ) אפרת — בנפול בעלה חיים ז"ל
רונית שודרון — בנפול בעלה עמי ז"ל
חנניה הרוש — בנפול אחיו אברהם ז"ל
נסים יצחק לוי — בנפול אחיו יעקב ז"ל
דוד מנקר — בנפול אחיו שמחה ז"ל
דוד מרי — בנפול אחיו יוסף ז"ל
שלום נסים — בנפול אחיו מאיר ז"ל
שאול עיני — בנפול אחיו אורי ז"ל
יגאל פרבר — בנפול אחיו עודד ז"ל
לבנה קירשנבאום — בנפול אחיה אליהו ז"ל
עפרה קרנר — בנפול אחיה משה ז"ל
שלמה תמרי — בנפול אחיו מיכאל ז"ל

יהי זכרם ברוך

ביום הזכרון לחללי צה"ל
בשנת ה־26 לעצמאות ישראל
נתיחד עם זכרם של בנינו
שנפלו על תקומת ישראל

אפרים גובר
צבי גובר
ציון פוגל
אהוד דולינסקי
עירא שר
עובד לדיז'נסקי
יאיר רייטמן
חננאל הררי
זוריק לב
אפרים חסקין

הטקס יערך בשעה 7.30 בכפר.

בית כפר בילו

כתיבה במכונה תלמדו ב־12 שעות
בבי"ס למכונה "...": ת"א, רח' דיזנגוף 85, טל. 281985
שיטה עיוורת · פיקוח ממשלתי

הועדה המקומית
לבנין ותכנון עיר
בני־ברק

הודעה עפ"י סעיף 149
לחוק התכנון והבניה
התשכ"ה — 1965

הי"ה פתאל וא. גואטה הגישו בקשה לועדה זו לבנות חדר מדרגות פנימי לגג הבית והקמת חדר וחדר כביסה על גג הבית בגוש 6195 חלקה 534 רחוב אברבנאל 15 א' אזור מגורים ב'1 ת.ב.ע. 94א', וזה שלא בהתאם לתכנית המתאר מס' 105 א', לבני־ברק.

כל מי שיש לו ענין בקרקע הנ"ל, רשאי להגיש את התנגדותו המנומקת תוך 14 יום מתאריך מודעה זו. לאחר מכן תתן הועדה המקומית את המלצתה לאשור הבקשה לועדה המחוזית לבנין ערים תל־אביב, כראות עינה.

הרב יצחק מאיר,
ראש העיריה ויו"ר הועדה
המקומית לבנין ותכנון עיר
בני־ברק

נגנב קטנוע עם סירה

470—124
צבע אפור
מושב שחור

המוצא הישר מתבקש להתקשר לטלפון 946939 או לתחנת המשטרה הקרובה ביותר ויבוא על שכרו

עצרת זכרון
חללי מלחמות ישר...

...רת זכרון ממלכ...
...ללי מערכות יש...

...ת יום הזכרון לחלל...

המרכז לטלוויזיה
לימודית

...ש שינויים במערכת
...איר באולם ההורות

هكذا من الأصل

هكذا منه الأصل

סגן
משה כהן
הי״ד

במלאת 6 חודשים לנפילתו על החרמון של בננו היקר — תיערך אזכרה ביום רביעי ב׳ באייר תשל״ד (24.4.74) בשעה 11.00 בבית העלמין הצבאי בדחובי הוויטאות.

ההורים
אסתר ואברהם כהן

במלאת 6 חודשים לנפילתו במלחמת יום הכפורים של בעלי

עמיקם גוטליב
ז״ל

עבדי היית הבית
שווה לקח אותך מבני
יהיה כה קשה בלעדיך...
גלמודים הכארתנו,
הבוכים
דמוכי גורל
טוב היית לכולנו
לנצח נזכור אותך
יפה ובהיר לנגד עינינו
אתה עומד אך
בתך לא הספיקה להכירך
ולא זכתה לאהבתך.

נעלה לקברו ונתייחד עם זכרו ביום רביעי, ב׳ באייר תשל״ד 24.4.74 בבית העלמין הארעי בארי.

זמירה

איציק גולדנברג
ז״ל

כבר עברו 5 שנים
מאז שהוא איננו

ביום רביעי ב׳ באייר — 24.4.74 בשעה 1.30 אחרי הצהרים תיערך אזכרה בבית הקברות הצבאי בהר הרצל, ירושלים.

המשפחה, חבריו ומוקירי זכרו נפגשים בשער בית העלמין.

לחברינו בעבודה
אסתר ואברהם כהן

אנו משתתפים באבלכם הכבד
במלאת 6 חודשים לנפילתו של הבן

סגן משה כהן הי״ד

עובדי „מעריב" — חיפה
גרשלר בע״מ — חיפה

לאסתר ואברהם כהן

תנחומינו הכנים
במלאת 6 חודשים לנפילתו של בנכם

סגן משה כהן הי״ד

על החרמון

גרשלר בע״מ — חיפה
משפחות גרשלר וגופר

במלאת שלושים לפטירת
בתנו ואחותנו היקרה

גלית תדמור
(מזייבורסקי) ז״ל

תיערך אזכרה על קברה בבית העלמין בקיבוץ שער העמקים ביום רביעי ב׳ באייר תשל״ד 24.4.74 בשעה 16.00.

אוטובוס יצא בשעה 15.30 מרחוב בימן 3 בנוה־שאנן, חיפה.

המשפחה

לידידיו ומוקירי זכרו של

מנו עמנואל כהן
הי״ד

שנפל במלחמת יום הכיפורים

ביום ג׳, א׳ אייר תשל״ד 23.4.74, תתקיים האזכרה בשעה 8.30 בערב בבית הבורה הסופר, גדרה (ליד ביתו). בפתיחה נעלה דברים לזכרו.

חבריו וידידיו

במלאת שנה לפטירתו של יקירנו

ד״ר יעקב פרוידנברגר
ז״ל

תתקיים אזכרה וגילוי מצבה ביום רביעי, ב׳ באייר תשל״ד (24.4.74) בשעה 3.30 אחה״צ בבית העלמין האזורי בחולון.
נפגשים ליד השער החדש.

המשפחה

במלאת שלושים לפטירתו של יקירנו

סולודוחה יוסף ז״ל
(מאולכן)

תתקיים אזכרה ביום רביעי, ב׳ באייר תשל״ד (24.4.74). נפגשים בבית הקברות בבאר שבע בשעה 4.30 אחה״צ.

המשפחה
והאחות מרים שרייבמן (סלודוחה)

כבר שנים כבר עברו שיקירנו הבלתי נשכח

דב ולני ז״ל
איננו

נעלה לקברו ביום ג׳ א׳ אייר תשל״ד 23.4.74 בשעה 4.00 אחה״צ.
מוקירי זכרו וקרובים נפגשים ליד השער החדש בבית העלמין בחולון.

המשפחה

עדיין הטומה מכאב
חודשיים ימים שנלקחת מבני

צביקה

נעלה לקברך ביום הזכרון יום רביעי, 24.4.74.
נפגשים בשער בית העלמין בחולון בשעה 4 אחה״צ.

נירה בן־חור והפעוטים

במלאות שלוש שנים לפטירת יקירנו

אריה ב״ר אליהו פלנט ז״ל

נעלה לקברו ונתייחד עם זכרו מחר, יום שלישי, א׳ באייר תשל״ד (23.4.74) בבית העלמין בחולון. נפגשים ליד השער הנודע בשעה 3.30 אחה״צ.

המשפחה

במלאת שנתיים לפטירת ראש משפחתנו

מאיר חרש ז״ל

נעלה לקברו להתייחד עם זכרו, ביום רביעי, ב׳ אייר תשל״ד (24.4.74), בשעה 16.00 בבית העלמין קרית־שאול. נפגשים בשער הכניסה.

המשפחה

במלאות שנה לפטירתו של יקירנו

ראובן זילברשטיין
ז״ל

נעלה על קברו בהר המנוחות בירושלים ביום הזכרון, ב׳ אייר התשל״ד (24.4.74).

המשפחה

במלאת שנתיים לפטירתו של אחי היקר

שמאי ב״ר נחמן הלוי בס ז״ל
(איש פינסק)

תתקיים אזכרה וגילוי מצבה על קברו בבית־העלמין בקרית־שאול ביום רביעי, ב׳ אייר תשל״ד (24.4.74) בשעה 9.30 בבוקר.
נפגשים ליד שער בית העלמין.

אחיו שלמה בס והמשפחה

ביום השלושים לפטירת בעלי, אבינו וסבי היקר באדם

ד׳ מאיר ב״ר אברהם שטיינמן ז״ל

סרטובה — צפריה — בני־ברק

נקיים אזכרה וגילוי מצבה, ביום רביעי, ב׳ באייר תשל״ד (24.4.74) בשעה 3.30 אחה״צ בבית העלמין בפתח־תקוה.

אוטובוס יצא מביתנו ברח׳ דונולו 12 בני־ברק בשעה 3 אחה״צ

המשפחה

במלאת שלושים לפטירתו של יקירנו

ברגסון יצחק ז״ל

תתקיים אזכרה מחר, יום שלישי א׳ אייר תשל״ד (23.4.74) בבית העלמין בחולון בחלקת ותיקי ההגנה. נפגשים בשעה 3.00 אחה״צ על יד השער הישן.

המשפחות: רוזנשטיין — שלהב
ברגסון

טכס האזכרה וגילוי המצבה ליקירנו

מרדכי פולוס ז״ל

יתקיים מחר, יום שלישי 23.4.74, בשעה 16.00 בבית הקברות בחולון. התחבורה תצא מבית הבנות רח׳ שפינוזה 24 ת״א, בשעה 15.15 בדיוק.

המשפחה המתאבלת

אזכרה וגלוי מצבה ליקירנו

אברהם (אברשה) ויקסמן
(מקיטינוב)

תיערך מחר ביום שלישי, א׳ באייר תשל״ד 23 באפריל בשעה 4 אחר־הצהרים בחולון
נפגשים ליד השער החדש.
אוטובוס לרשות הבאים יצא ב־3.30 מבית הבנות מרכז בצלאל־פלאכה 8 תל־אביב

המשפחה

בצער רב אנו מודיעים על פטירתו הפתאומית של הבעל והאב היקר

מקסימיליאן (משה) רק
ז״ל

ההלויה התקיימה אתמול, יום ראשון 21.4.74 כ״ט בניסן תשל״ד.

אשתו: דידי
בנו: אריה
וכל המשפחה

במלאת 13 שנים למותו של אחינו היקר והאהוב
אסיר־ציון

ברוך גרצולין ז״ל

נעלה לקברו בבית העלמין בקרית שאול ביום רביעי, ב׳ אייר תשל״ד (24.4.74), בשעה 11.00 לפנה״צ.
כן נעלה לקברה של אמנו היקרה והאהובה

חנה גרצולין ז״ל

ונתייחד עם זכרו של אבינו היקר והאהוב

דוד ליטמן גרצולין ז״ל

שנפטר במחנה פוטמה (מורדביה)

סנדר, גרישה, פניה, לוסיה
ובעליהן

במלאות שנה לפטירת בעלי ואבינו היקר

פנחס ארצי ז״ל

נתייחד עם זכרו ונערוך אזכרה מחר
יום שלישי א׳ באייר תשל״ד (23.4.74)
בשעה 16.00 בבית העלמין החדש ליד כפר סמיר חיפה.

אוטובוס ייצא בשעה 15.30 מבית המנוח רח׳ באולה 26 חיפה.

המשפחה

מחר, יום שלישי, א׳ אייר (23.4.74)
נקיים אזכרה וגילוי מצבה על קברו של יקירנו

יעקב ברקאי ז״ל

בן דב צמברקוביץ ז״ל
מרדום — פולין

בבית העלמין בחולון בשעה 3.00 אחה״צ.

נפגשים ע״י השער החדש.

לכל מכרינו תודה.

אשתו, ילדיו ונכדיו

אזכרה וגילוי מצבה על קברו של יקירנו

סמ״ר מנחם הולנדר הי״ד

בן משה יבלחיא
שנפל במלחמת יום הכיפורים

נערוך ביום הזכרון הכללי לחללי מלחמות ישראל יום רביעי, ב׳ אייר תשל״ד, 24.4.74 בשעה 3 אחה״צ בבית העלמין בכפר חסידים.
אוטובוס מיוחד ייצא בשעה 2 מרח׳ הלל 10, חיפה.

המשפחה השכולה

במלאת שלושים יום לפטירת בעלי, אבי, אחי וסבנו

זאב שטיינבוים ז״ל

תערך אזכרה וגילוי מצבה מחר ביום שלישי
א׳ באייר תשל״ד 23.4.74
בשעה 3.30 אחה״צ בקרית שאול.
נפגשים ליד שער בית העלמין

המשפחה

במלאת שנתיים לפטירת יקירתנו הבלתי נשכחת

פליציה הרצנברג
ז״ל
(מבית קיישן — ורשה)

תתקיים אזכרה ביום רביעי, ב׳ באייר תשל״ד (24.4.74) בשעה 3.00 אחה״צ בבית העלמין בחולון.
מוקירי זכרה וידידיה נפגשים ליד השער החדש.

בעלה, בתה בחו״ל והמשפחה

חמש שנים לנפילתו של
בננו ואחינו היקר

סמל יוסי פכטר הי״ד

שנפל בקרב עם מחבלים בגולן
תתקיים אזכרה ביום הזכרון יום ד׳, ב׳ באייר תשל״ד (24.4.74), בשעה 10.30 לפנה״צ.
כל מוקירי זכרו מתאספים ע״י קברו בבית הקברות הצבאי בנהריה.

המשפחה

במלאות שבע שנים לפטירתה של יקירתנו

עו״ד יעל אלוני ז״ל
(לבית ורדי)

נעלה לקברה בבית העלמין בחולון, ביום רביעי, ב׳ אייר תשל״ד (24.4.74) בשעה 15.00.
נפגשים ליד השער הישן של בית העלמין

המשפחה

ההלוויה של יקירנו

דני פרקש

שנפל בעת מילוי תפקידו

תצא היום, יום שני, ל׳ בניסן תשל״ד (22.4.74) בשעה 14.00 מבית המשפחה רח׳ סוקולוב 54 ח[illegible] דרך תל־השומר אל החלקה הצבאית בקרית־שאול שם יובא למנוחת עולמים בשעה 15.00.

אשתו: מיכל
הוריו: מרים ויעקב פרקש
אחיותיו: נעמי ודורית
ומשפחות יצחק[illegible]

לחברנו יעקב פרקש (זאב)

כוס תנחומים
בנפול בנך

סמל דני פרקש

בעת מילוי תפקידו

אגודת העתונאים בתל־אביב

המומים על נפילתו
של חברנו

דני פרקש הי״ד

ומשתתפים באבלה של המשפחה

מועדון הטני[illegible]
מכבי הצפ[illegible]

למשפחת פרקש (זאב)

אתכם באבלכם על מותו הטראגי של בנכם

דני פרקש ז״ל

משפחת רוזנברג, [illegible]
משפחת מרגולין, [illegible]

בי״ס תיכון עירוני מקצועי
ובי״ס לטכנאים „שבח" תל־אביב
עומדים דום לזכר בוגריו
שנפלו במלחמת יום הכפורים
(רשימה שלישית)

יצחק שרגא
נחום רוזנברג
דני פרקש

זכרם ישמש נר לרגלינו לעולם.

טכס לזכרם ולזכר 49 חללי מערכות ישראל [illegible] ביום ד׳, 24 בחו״ז. בשעה 9 ע״י האנדרטה.
משפחות שכולות ובוגרי ביה״ס מוזמנים.

ביום שלישי 23.4.74 בשעה 21.00
נעלה את זכרם של חברינו

חזי אושינסקי הי״ד
דני ביאטוס הי״ד

שנפלו במלחמת יום הכיפורים

מפקדים מבקשים להחזיר את התהילים באמר[illegible]

בית אל[illegible]

אזכרה וגילוי מצבה
על קברו של יקירנו

מנחם קיים ז״ל

נערוך ביום רביעי ב׳ באייר תשל״ד (24.4.74) בשעה 3.30 אחה״צ בבית העלמין החדש, ליד כפר סמיר, חיפה.
מוקירי זכרו מתבקשים ליד שער בית העלמין.

המשפחה האב[illegible]

אוניברסיטת תל־אביב — בית הספר [illegible]
מכבדים את זכרו של

נח דובינסקי ז״ל

שנפטר ב׳כ׳ בניסן תשל״ד (12.4.74)
והקדיש את גופתו למדע.

חללי תאונת המסוק הובאו למנוחות

שבעה מהחיילים שנספו בנפול המסוק שהיה בו בשי־רות התעופה מחניים ביום ששי, הובאו אתמול למנוחת עולמים.

סגן יצחק תפוחי ז"ל, בן 22 מתל־אביב, הובא לקבורה בחלקה הצבאית של בית ה־עלמין בקרית שאול.

קהל אלפים מתושבי נצרת עילית וסביבתה, אנשי חיל האויר, בני משפחה, ידידים ומכרים ליוו למנוחת עולמים את סמל ראשון דורון איש־שלום מחיל האוויר.

סמוך לשעה 3 אחר הצה־ריים הובא הארון עטוף דגל הלאום לרחבת המועצה המ־קומית, שם הונח על במה ובצידה משמר כבוד של חב־ריו לנשק.

לפני תחילת מסע ההלוו־יה ספד למנוח ראש המוע־צה המקומית, מרדכי אלון, שקרא דברי הספד, שכתב דורון לפני מספר שנים לה־ יילים הנופלים. באותם דברי הספד אמר דורון: „נשמור אמונים לדמם המנות ונדור מיית המוות אשר אותם מלווה נתייחד עם זכרם. ולו לשישים שניה".

מרחבת המועצה נסע מסע ההלוויה לעבר החלקה הצב־אית שבבית העלמין המקומי, שם ניטא הארון בידי ששה אנשי חיל האויר. לאחר דב־רי פרידה ממתנכו בבית ה־ספר התיכון הורד הארון לק־בר. בסיום טקס ההלוויה הו־נחו על הקבר הרענן זרי פר־חים מטעם מפקדת חיל האוויר — צה"ל, המועצה, פיקוד ה־צפון, מוסדות וארגונים שו־נים.

אביו של דורון, עובד ב־תעשיה הצבאית, עבר בזמנו מאיזור המרכז לנצרת עילית. דורון השאיר זוג הורים ושתי אחיות בשואות.

סמל ראשון חיים כהן, וסמל רמי יחיאל, שניהם בני 23 מאשדוד, הובאו למ־נוחות בחלקה הצבאית של בית העלמין באשדוד.

בהלוויות שנערכו בזו אחר זו השתתפו ראש עיריה אש־דוד כר צבי צילקר, הברי מועצת העיריה, נציגיו של מפקד חיל האויר, רבים מ־אנשי חיל האוויר ומאות מ־תושבי העיר.

רבנים צבאיים ניהלו את טקסי הקבורה ולאחר סתימת הגולל הונחו על הקברים ז־רים רבים מטעם חיל האויר ומוסדות ציבור שונים באש־דוד.

במשק שדות־ים הובא למ־נוחות סרן אדם אוארבך, בן 24.

ההלוויה הגיעה למשק ב־שעה 2 אחר הצהריים, ובמשך חצי שעה עבר על פני הארון קהל משתתפים רב כדי לח־לוק למנוח כבוד אחרון. בין העוברים היו אנשי המשק, קציני צבא, חבריו ליחידה ומפקדיו. רב צבאי אמר „אל מלא רחמים" ואחרי כן נטמן הארון בבית העלמין בשדות־ים.

חבר המשק השמיע דברי־פרידה בהמנות.

מבת־ים יצאה הלווייתו של הוטב העיר אליעזר תמר, בן 23, לחלקה הצבאית בקר־ית שאול. השתתפו כאות אנ־שים ובתוכם ראש העיריה, מר יצחק חלקר.

ראש העיריה הספיד את המנוח ואמר, כי עירית בת־ים תעשה כדי להנציח את זכ־רו. רב צבאי ניהל את ה־טכס.

בבאר־שבע נערכה הלוויה המונית לטייס סגן מיכאל ניר (טפנרו), שהובא למ־נוחות בחלקה הצבאית בבית העלמין בבאר־שבע. 8 קצי־ני חיל אויר בדרגת סגן נ־שאו את ארונו בדרכו האח־רונה ורב צבאי מהחיל אמר תפילה „אל מלא רחמים".

מיכאל ניר סיים לפני כשנה את קורס הטיס ושימש כט־יים מסוקים. ראש העיריה, אליהו נאווי, הספיד את המ־נוח, ומורה מבית הספר התי־כון מקיף, שבו למד, העלה קו־וים לדמותו. מיכאל ניר היה תלמיד מצטיין בבית הספר ונודע כשחקן כדורסל למ־פת.

הלוויית דני פרקש ז"ל תתקיים היום בשעה 2

ההלוויה של דני פרקש ז"ל, שנהרג במסוק שנפל ביום ו' במחניים תצא היום ב־2.00 מ־בית המשפחה, רח' סוקולוב 54 ת"א — דרך תל־השומר אל החלקה הצבאית בקרית שאול, שם יובא למנוחת עו־למים בשעה 15.00.

טקס זכרון בגמר גביע הנוער בטניס

מאת ישראל לויכטר

למשחק הגמר על גביע המדינה לנוער בטניס — „גביע יום העצמאות", שיי־ערך ביום העצמאות ב־מגרשי הפועל תל־אביב — יתלווה טקס לזכרם של 19 טניסאים שנפלו במלחמת יום הכיפורים ולאחריה.

במלחמה נפלו 18 אחהי־מהם ובסוף השבוע שעבר נאלץ איגוד הטניס לצרף לרשימה זו שם נוסף: סמל דן פרקש ז"ל, בן 22, שהיה אחד ממשתתפי ההנה"י אמץ המסוקים ב־מחניים. פרקש ז"ל היה ב־שעתו אלוף הנוער של תל־אביב.

המשחק הגמר שיתחיל ב־2.30 בצהריים, יתבודד הפועל ומכבי ת"א. בטקס הזכרון ישתתפו הוריה ש־כולים. זו מסורת באיגוד הטניס לקיים כל שנה, ב־יום העצמאות, טקס זכרון לספורטאים שנפלו.

„איבדנו ביום שישי את אחד מטובי בני משפחת הטניס של מכבי הצפון" — אמר לי אתמול בכאב מאמן האישי של דן פרקש ז"ל, צבי לאופר. הוא הה־ליט שלא ליטול חלק בגלל האבל בקבלת פנים שנע־רכה אמש לראשי איגוד הטניס בשגרירות מערב־גרמניה.

2 נהרגו בתאונות

יוסף חג'בי, בן 64, מהוד־השרון, נדרס אתמול למוות בכביש גהה, ליד הוד־השרון, ממכונית פרטית נהוגה בידי תושב שכם.

נהג המכונית נעצר לחקי־רה.

● חוסני חסן אל קרע, בן 33 מכפר כמוס שביהודה, נהרג אתמול בתאונת־דרכים ליד צומת פלוגות בדרום. ה־טנדר בו נהג התנגש תויתיה במשאית צבאית.

כת „בית־אל" הוכרזה אגודה עותומנית

המבונה על מחוז חיפה, ד"ר נפתלי אילתי, אישר את־כול את המיכתה של הכת הדתית „בית־אל" בזכרון־יעקב — בראשה עומדת אמה ברגר מגרמניה — לאגודה עותומנית.

בהגדרת האגודה נאמר, ש־מטרתה היא צידוד המפת כתבי־הקודש, ידיעת הארץ, עידוד תיירות, הארחת תיי־רים ורכישת נכסי נידי הלא נידי — שלא על־מנת לעשות רווחים.

הגיעו אנשי המכללה לבטחון של ארה"ב

קבוצה קצינים בכירים ו־פקידי־ממשלה מארה"ב הגיעה אתמול במטוס צבאי אמריקני, לביקור בן 4 ימים בארץ כ־אורחי משרד הבטחון.

הקבוצה מורכבת מחברים של סגל ההוראה ותלמידים של המיכללה הלאומית לבט־חון של ארה"ב.

המשלחת נמצאת בסיור־סקר של שלושה שבועות ב־כמה ממדינות דרום מזרח אסיה והמזרח התיכון.

המיכללה הוקמה ב־1946 ב־פורט מקניר בוושינגטון ו־נחשבת למוסד הלימודי ה־גבוה ביותר של הממסד ה־צבאי־בטחוני של ארה"ב. (ע)

✱ משלחה הודית של בתי־הכנסת הרפורמיים בברי־טניה, הגיעה השבת לביקור בן שבועיים בישראל. חברי המשלחת, המונה 42 חברים, הם מלונדון, מנצ'סטר ולידס ובראשה עומדים הרב דב מר־מור מלונדון וסגן נשיא התנו־עה בבריטניה, מר קורט היל־ברון ממנצ'סטר. המשלחת ת־בקר בקרית־שמונה ותקיים פ־עולות משותפות שונות עם הקהילות המקומיות של התנו־עה ליהדות מתקדמת.

✱ מכון לחקר הזיקנה והת־פתחות אדם וחברה מיכוה ה־ג'וינט נחנך אתמול בירו־שלים. בראש המכון עומד ד"ר ישראל כץ מנכ"ל המוסד לביטוח לאומי לשעבר.

שרות עד חצות
לקבלת מודעות
היצע וביקוש
מודעות משפחתיות
ומודעות ל־
אתה מעריב
מתקבלות
ב„דחף צפון"
דיזנגוף 116 טל. 239952
פתוח עד חצות
ברציפות

ביום רביעי, ב' באייר תשל"ד, 24.4.74
יום הזכרון לחללי צה"ל, בשעה 10 בבוקר תתקיים
אזכרה
בבית הקברות הצבאי בעפולה לזכרם של יקירינו

אל"מ יצחק בן־שהם הי"ד
רס"ן בנימין (בני) קצין הי"ד

שנפלו במלחמת יום הכפורים ברמת הגולן.

התחבורה תצא מבית קצין, רח' אחוזה 41, רעננה, בשעה 08.00.

משפחות: בן־שהם, תל־אביב
קצין, רעננה
בוטבון, ירושלים

למיכל
ולמשפחות פרקש ויצחקי
אתכם באבלכם בנפול
דני
דיירי הבית
רח' חרוזה א/18, רמת־גן.

במלאת שנה למותה של אשתי, אמנו וסבתנו היקרה
רבקה (פייגה) סלומון ז"ל
מקובנה, ליטא

תיערך אזכרה וגילוי מצבה על קברה ביום רביעי, ב' באייר תשל"ד (24.4.74), בבית העלמין בקרית־שאול, בשעה 4 אחה"צ. נפגשים על־יד השער.

המשפחה

אבלים על מות
יצחק תפוחי ז"ל
חברים

מחר, יום שלישי, א' באייר תשל"ד (23.4.74), בשעה 3.00 אחה"צ, יום השנה לפטירת יקירנו
אליהו לביא ז"ל
נפגשים ליד השער הישן של בית העלמין בחולון.
המשפחה

ארגון הקבלנים והבונים בחולון
מודיע בצער רב על פטירתו של אחד מחבריו
המסורים והנאמנים
מרדכי כהן ז"ל
מנהל חברת בנין „מנרה"

ומשתתף באבלה הכבד של המשפחה. חברי הארגון ומוקירי זיכרו מתבקשים להשתתף בהלויתו שתצא היום, יום שני 22.4.74 בשעה 1.45 אחה"צ מבית המנוח רח' סוקולוב 33 לבית העלמין בחולון.

הנהלת הארגון

מודעות אבל גם בעמודים 12 ו־13

בני יקירי — זכרו אתנו לעד
סרן זאב בוטוריץ הי"ד
שנפל בקרבות הבלימה בסיני במלחמת יום הכפורים ליד גשר פירדאן בתאריך 8.10.73

יובא לקבורה מחר, יום שלישי, א' באייר תשל"ד (23.4.74), בשעה 2 אחה"צ, בחלקה הצבאית בקרית־שאול.

אוטובוס מיוחד יעמוד לרשות המלווים בשעה 1 בצהרים, ברח' שנקר 10, חולון.

המתאבלים: אמו אסתר בוטוריץ
אחיו אלי וולושין

בצער רב אנו מודיעים על פטירתו
של בעלי, אבינו, אחי וסבנו היקר
יעקב שיטנברג
ב"ר יחיאל שלמה ז"ל
מרדומסק — פולין

ההלוויה תצא היום, יום שני, ל' בניסן תשל"ד (22.4.74), בשעה 2.30 אחה"צ, מבית ההלויות העירוני ברח' דפנה 5, ת"א, לבית העלמין בחולון.
אוטובוס יעמוד לרשות המלווים.

המתאבלים:
אשתו: רגינה
בנו וכלתו: יורם ורומי וב"ב
בנו וכלתו: דני ועליזה
אחיו וגיסתו: משה ורבקה וב"ב
ומשפחות: שיטנברג, שיטה, הפטלר

בצער רב אנו מודיעים על פטירת
בעלי, אבי, אחי וסבנו היקר
סולו איסרזון

ההלויה תצא היום, יום שני, ל' בניסן תשל"ד (22.4.74), בשעה 12.30 בצהריים, מבית החולים „בילינסון" ותעבור ליד ביה המנוח ברח' קריניצי 85 רמת־גן, ומשם לבית העלמין בקרית־שאול.
אוטובוס יעמוד לרשות המלווים.

המשפחה המתאבלת

גילוי מצבה של
זופיה בריק ז"ל
מ־ירוסלב

ייערך מחר, יום שלישי, א' באייר תשל"ד (23.4.74). בבית העלמין בחולון. נפגשים ליד השער החדש בשעה 3.00 אחה"צ.

המשפחה

בצער רב אנו מודיעים על פטירתו הפתאומית
של בעלי, בני, אבינו, אחינו וסבנו היקר
מרדכי כהן
ז"ל
ב"ר רחמים נ"י

ההלויה תצא היום, יום שני, ל' בניסן תשל"ד (22.4.74), בשעה 1.45 אחה"צ מבית המנוח, רחוב סוקולוב 33, חולון, לבית העלמין בחולון.
אוטובוסים יעמדו לרשות המלווים.

המתאבלים:
רעיתו, אביו,
בניו, בתו, אחיו,
אחיותיו, נכדיו
וכל בני המשפחה

יקירנו
סגן ישעיהו (שייקה) בן־ישי
שנפל בפירדאן
במלחמת יום הכיפורים ב־8.10.73

יובא למנוחות מחר, יום שלישי, א' באייר תשל"ד (23.4.74), בבית העלמין הצבאי בקרית שאול, בשעה 4.00 אחה"צ.

אוטובוסים יעמדו לרשות המלווים ליד בית ההורים, רחוב אופיר 6, תל־ברוך, בשעה 3.30 אחה"צ.

המשפחה

ליעלה ולמשפחת בן־ישי
אתכם, בכאב ובאבל
על נפילת
שייקה
בקרבות מלחמת יום הכיפורים

חבריו ללימודים
באוניברסיטה

מודיעים בצער רב וביגון קודר על נפילת יקירנו
במלחמת יום הכיפורים
יוסף אנגלשטיין

ההלויה תצא מחר, יום שלישי, א' באייר תשל"ד (23.4.74), בשעה 11.50, מבית הוריו ברח' שולמית 5, תל־אביב, לבית העלמין הצבאי בקרית שאול.

המתאבלים:
הוריו שרה ושמואל
אחותו אסתר ומשה בעל־צדקה

בצער רב וביגון קודר אנו מודיעים על פטירתו הפתאומית של בעלי, אבינו, אחינו וסבנו היקר, המחנך הוותיק
ד' נפתלי מלומד ז"ל

על מועד ההלוויה נא להתקשר טל. 38 11 44, ת"א.

המתאבלים מרה: אשתו: רעיה
בנו: יוסף הנחמה
בתו: סימה ועמירם
נכדיו, אחיותיו, אחיו
וכל בני המשפחה.

במלאת שנה לפטירתו של אבינו וסבנו היקר
יצחק מונין ז"ל

נתייחד עם זכרו ליד קברו בהר המנוחות מחר, יום שלישי, א' באייר תשל"ד (23.4.74).

קרוביו ומוקירי זכרו מתאספים בשעה 1.00 אחה"צ ליד שער בית העלמין בגבעת שאול, ירושלים.

המשפחה

מודיעים בצער רב וביגון קודר
על נפילת יקירנו במלחמת יום הכיפורים
סגן אריה מלינצקי

הלויה תתקיים בבית העלמין הצבאי בקרית־שאול בשעה 3.00 אחה"צ, מחר, יום שלישי, 23.4.74. אוטובוס יעמוד לרשות המלווים מבת־ים, רחוב אלמליח 3, בשעה 2.15 אחה"צ. אוטובוס שני בשדרות יהודית 9, שכונת מונטיפיורי, בשעה 2.15 אחרי הצהרים.

המתאבלים:
הוריו, אחיו
והמשפחה בארץ ובחו"ל

יקירנו
רס"ל פלג (פומשניק)
אלישע הי"ד

נפל במלחמת יום הכיפורים בקרבות הבלימה בסיני 8.10.73 באזור גשר פירדאן.

יובא לקבר ישראל מחר, יום שלישי, 23.4.74, בבית הקברות הצבאי בקרית שאול, בשעה 13.00. אוטובוסים יעמדו לרשות המלווים מבית אמו רח' תנועת המרי 16, רמת־גן, קרית בורוכוב, בשעה 11.45.

המתאבלים: אמו אידה
אשתו עדי
אחיו חנן
משפ' פינפר
משפ' רוזנטל
משפ' בראונר

נפלה עטרת ראשנו
בצער רב אנו מודיעים על פטירתו בשיבה טובה
של אבינו חותננו וסבנו היקר
הרב חיים ולצר ז"ל
בן אברהם דוד ז"ל
כסוס/בה, בוקובינה

הלויה התקיימה אתמול כ"ט ניסן תשל"ד (21.4.74). יושבים שבעה בבית בתו, רח' בן־יהודה 123, ת"א.

המשפחה המתאבלת

חברים ובני משפחה מוזמנים לערב לזכרו של
אלכס גור־אריה ז"ל

שיתקיים מחר, יום שלישי, 23.4.74, בשעה 6.00, בבית ברבור" ביד־אליהו, דרך ההגנה מס' 135, תל־אביב.

במלאת שלושים לפטירתו של אבי וסבנו היקר
מקס פרבר ז"ל

תיערך ביום רביעי, ב' באייר תשל"ד (24.4.74), בשעה 12.00, אזכרה בבית העלמין בחולון.
נפגשים ליד השער הישן של בית הקברות.

המשפחה

ד"ר זאב יוספסברג
משתתפים אנו באבלך במות
אמך ז"ל
המכון האנדוקרינולוגי
לילדים ומתבגרים
ומרכז לסוכרת
בית־החולים בילינסון

במלאת שנה לפטירתו של בננו האהוב
אביגדור־יצחק (אבי) ז"ל
דרקסלר

נעלה לקברו בקרית־שאול ביום רביעי, ב' אייר תשל"ד (24.4.74) בשעה 16.00. נפגשים ליד השער.
טובה, מיכאל וגיורא

هكذا من الأصل

هكذا من الأصل

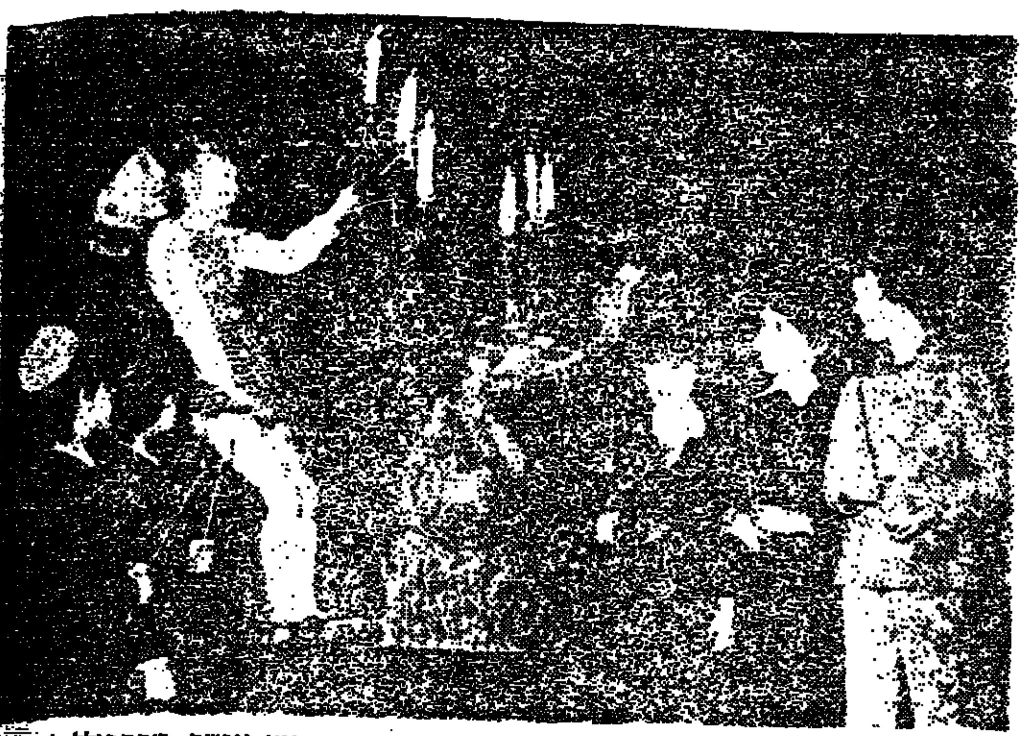

באולם תיאטרון בלונדון הודלקו אתמול נרות לזכר הרוגי מרד גטו וורשה, שהתחולל לפני 31 שנה. בתצלום: ילדים, בני משפחות ההרוגים, מדליקים את הנרות. (תצלום איי.פי. רדיוטלפוטו)

תקוע בטקס זכרון לגיבורי גיטו וארשה:

ישראל עדיין מוקפת שכנים, חדורי התנגדות נאצית לקיום היהודי

מאת פיליפ בן, כתב „מעריב" בארה"ב

אלפים התכנסו בבית הכנסת הגדול בניו־יורק, ורבבות ניצבו בחוץ. כולם השתתפו בטקס האזכרה השנתי לגיבורי גיטו וארשה.

אמר הנואם הראשי, שגריר ישראל בארה"ב, יוסף תקוע: „עלינו לזכור בכל עת את לקחי השואה, ובראש וראשונה, שהעולם סביבנו נשאר ביסודו כשהיה. עדיין זהו עולם של אלימות ושפיכות דמים ומלחמה. עדיין זהו עולם, שבו מתרחשים בעשרות, שבו גוועים אנשים ברעב, שבו משעבדים עמים שלמים, בלי שמשמע איש מבחוץ בכך.

„אשר למדינת ישראל, עדיין היא מוקפת שכנים, החדורים התנגדות נאצית לקיום היהודי, שכנים השואפים זה שנים להחריב את עצמאותנו ולהשמיד את עמנו. מלחמת יום הכיפורים היתה תזכורת קודרת למציאות עגומה זו.

„גם הפעם, כבימי השואה, ניצב העולם מן הצד ומתבונן כיצד מקיימים את דמו של העם היהודי. הבה נזכור, איפוא, את לקחה השני של השואה: אשליות הן מסוכנות.

„אסור שנשגה באשליות ביחס לסכנות שעדיין מאיימות על העם היהודי. אילו היה בכוחן, היו המדינות הערביות גורמות להשמדתנו המוחלטת. האשליות הן סכנה. בין שמקורן בנו עצמנו ובין שאחרים שואבים אותן ממקורן...

„גנדי" ידחה כנראה הצעה למנותו מנכ"ל „נתיבי נפט"

האלוף במילואים רחבעם זאבי („גנדי") עומד לדחות, כנראה, את ההצעה למנותו מנכ"ל חברת „נתיבי נפט".

בשיחה עם סופר „מעריב" אמר הבוקר מר זאבי כי הוצע לו, מטעם הממשלה, לקבל את התפקיד, שממנו התפטר זה לא כבר מר מאיר גירון. „אני דן את ההצעה אולם, כנראה, אדחה אותה" — אמר.

נדחתה ההפגנה נגד „ארוס" בירושלים

עצרת מחאה נגד „ארוס" בירושלים, בהשתתפות כאלפים איש, שנועדה להפגנה גדולה, הסתפקה בבאמצעי מחאה בלבד — שעיריית ירושלים ביקשה להסדרת הבעיה בדרכים אליכות.

בתום העצרת, שנערכה ברחבת ישיבת ..., החליטו המוחים לדחות ההפגנות שתכנן „הוועד לקודשי ישראל"...

* מאסר על־תנאי הטיל אתמול השופט השלום יוסף חריש על פושט רגל, שמכר חנות ולא העביר את הכספים לנושיו. הפושט רגל אליהו שלום משיכון חסכון ג' בלוד ייאסר כי לא מילא אחר הוראות בית המשפט.

* ילדה בת 9 מנתניה הותקפה אתמול בדרכה לבית־הספר על־ידי אלמוני, אשר ניסה לבצע בה מעשה מגונה. הילדה הצליחה להתחמק מידיו ולברוח.

כסף ורכוש בחצי מיליון ל"י נגנבו מביתו של רב בירושלים

אלמונים חדרו אור ליום שבת לביתו של הרב שלום גכליאל, ברחוב בחלת־ציון בשכונת נחלאות בירושלים, וגנבו כסף מזומן, תכשיטים ומטבעות־זהב ביהוד בחצי מיליון ל"י.

בעת הפריצה ישן בעל הבית באחד מאגפי ביתו, בן שלוש הקומות, ולא הבחין במתרחש.

משטרת ירושלים הקימה צוות מיוחד לחקור פריצה זו. עד עתה נעצרו שני חשודים.

הק.ג.ב. הסיר סרטים מזרי־פרחים שהניחו יהודים באזכרה בבאבי־יאר

מאת אברהם תירוש

קבוצת יהודים מהעיר וילנה התאספה אתמול בכיכר שליד העיר, שם נטבחו יהודים בזמן השואה, וערכה אזכרה לקדושים. במקום יש מצבה ל„אזרחים סובייטיים שנרצחו בידי הנאצים", ללא כל ציון שהמדובר ביהודים. היהודים אמרו „קדיש". שוטרים שנכחו במקום לא הפריעו להם והניחו לסיים את הטקס. 50 מיהודי וילנה גם שיגרו מכתב לקיבוץ לוחמי־הגיטאות, ליום השואה והגבורה.

ביום א' שעבר ערכו יהודים מקייב טקס דומה בבאבי־יאר שליד העיר. גם שם לא הפריעו אנשי ק.ג.ב. שהיו במקום לטקס. אך לאחר שהיהודים עזבו את המקום, הורידו השוטרים מעל זרי־הפרחים סרטים, שהיו עליהם כתובות בעברית.

● אסיר־ציון אלכסנדר פלדמן, שנידון בנובמבר שעבר בעיר קייב ל־3 וחצי שנות מאסר באשמת „חוליגאניזם", מבקש לעבור למחנה־עבודה אחר, מפני שבזה הוא עצור בחברתם של אסירים פליליים המתנכלים לו.

באחרונה היה פלדמן כלוא בצינוק, שם הוכה בידי אסיר פלילי. הוא פנה בתלונה על כך לתובע הכללי של בריה"מ, וגם ביקש לדון כחודש בענינו.

● בקייב נמסר עוד, כי 13 צעירים פנו במכתב לסובייט העליון, לוועדה לענייני דתות של בריה"מ ולרבנות הראשית של ישראל, בו הם מוחים על שמנעו את כניסתם לבית־הכנסת בקייב, בחג הפסח. לדבריהם, הניחו להיכנס לבית־הכנסת רק לאנשים מבוגרים, והם תובעים חקירה והענשת האשמים. הם טוענים עוד, כי בראש המונעים את כניסתם עמד ראש הקהילה המקומית.

● פרופ' איליה גולדנפלד מקייב, פיסיקאי ידוע בבריה"מ, קיבל אשרת־יציאה לישראל. נאמר לו לעזוב את בריה"מ עד 28 באפריל.

● ייבגני בארס, עיתונאי יהודי ממוסקווה, נתקבל לפי בקשתו כחבר־כבוד לאגודת העיתונאים בישראל. בשיחה טלפונית עם ידידים בארץ אמר בארס, כי הוא מוכן לעבוד במוסקווה ככתב של עיתון ישראלי, אם יקבל אישור לכך ידרוש ממשרד־החוץ הסובייטי האמנה כעיתונאי־חוץ. במקרה כזה, אמר, יוותר על אזרחותו הסובייטית ויבקש אזרחות ישראלית.

● 60 יהודים ממוסקווה ו־10 יהודים ממינסק שיגרו מכתבי־ברכה לעם־ישראל, לרגל יום־העצמאות ה־26 של מדינת־ישראל.

בראזיל ניצחה את האיטי 0:4

נבחרת הכדורגל של בראזיל ניצחה אתמול את נבחרת האיטי בתוצאה 4—0 (1—0 במחצית). המשחק נערך בבראזיליה בנוכחות 50 אלף צופים. (א.פ.)

אפריקה לוחצת על יפאן להתרחק מדרום־אפריקה

מאת י. מגיאר, כתב „מעריב" בטוקיו

מדינות באפריקה השחורה וארצות ערביות לוחצות על יאפאן לנקוט עמדה תקיפה יותר נגד המדיניות הגזענית של דרום אפריקה. בין יאפאן לבין דרום אפריקה יחסי־סחר טובים.

תוך שבועות אחדים תיערך בטוקיו ועידה של שגרירי יאפאן באפריקה, לדיון בדרכים שבהן יש לטפל בבעיה הדרום אפריקנית ובאפשרות להשתתף בפיתוח משאבי המינרלים העשירים של אפריקה השחורה. מקורות יודעי דבר אומרים, כי ועידת השגרירים תקבע, כנראה, עמדה תקיפה נגד המדיניות הגזענית של דרום אפריקה, ערב מושב עצרת האו"ם, בסתיו, שבה שוב תועלה בעיה זו לדיון על ידי המדינות באפריקה השחורה.

האפריקנים כועסים

השגרירים האפריקנים כועסים על יאפאן, משום שלמרות תמיכתה בהחלטות האו"ם נגד אפליה גזעית המשיכה לפתח את סחרה עם דרום אפריקה, המסתכם כיום במיליארד דולר בשנה, סכום השווה לסחרה עם אפריקה השחורה כולה.

יאפאן משתוקקת להניח את ידה על חומרי הגלם של אפריקה כגון נפט, אורניום, עפרות ברזל ונחושת. אמר על כך מקור יודע דבר: „יאפאן תרחיק מעליה את האפריקנים, אם לא תנהג בזהירות בשאלת האפליה הגזעית בדרום אפריקה".

אך שר החוץ היאפאני, ... הירה, אמר לא מכבר לסופר „מעריב", כי אין בכוונת ממשלתו לשנות את מדיניותה הנוכחית בכל הנוגע בסחר עם דרום אפריקה, למרות הלחצים.

ממשלת יאפאן מעודדת את הסחר עם דרום אפריקה אך אין היא מאשרת השקעות במדינה זו. אמנם קיימים יחסים תקינים בין שתי הארצות, אך היאפאנים עושים כל אשר ביכולתם למנוע ביקורים של דרום אפריקנים בטוקיו.

שיבושים בחלוקת חלב בצפון

בשל סנקציות שנוקטים מאתמול 25 פועלי מחלבת „תנובה" בחיפה, נגרמו שיבושים בחלוקת החלב בחיפה והצפון. כמות החלב שמשווקת הגיעה ל־25 אחוז מהכמות הרגילה.

הסנקציות, שננקטו כדי ללחוץ על הנהלת „תנובה" לתוספות שונות, לא אושרו על־ידי ועד עובדי „תנובה" ומועצת פועלי חיפה.

תוגש תכנית לפיתוח שירותי הכיבוי בחיפה

הנהלת איגוד ערים לכיבוי אש תגיש תכנית לארבע שנים למחוז חיפה. התכנית תכלול פתיחתן של תחנות כיבוי חדשות, והחלפת ציוד מיושן.

על כך הוחלט בפגישה שהיתה אתמול במשרדו של הד"ר אילהי, הממונה על המחוז בחיפה.

המשטרה ביקשה עירנות הציבור נגד אפשרות של פעילות עויינת בחג

לקראת חג העצמאות פירסמה משטרת ישראל בקשה לציבור, בה הוא מתבקש לגלות עירנות מיוחדת לשם מניעת כל אפשרות של פעילות עויינת. יש לשים לב לכל חפץ חשוד, או חפץ ללא בעלים, כולל חפץ הנמצא ליד מכונית, או במקום מרכזי, בעיקר כאשר הם נמצאים במקומות ריכוז קהל: תחנות, כלי תחבורה, תחנות אוטובוסים, רכב ציבורי, כיכרות מרכזיים ודומיהם. ולוודא שלא נמצא בקרבתו חפץ ללא בעלים.

המשטרה מבקשת להביא לידיעת הציבור, כי כל אנשי המשטרה ומשמר הגבול נצטוו להקדיש שעות נוספות, הרבה מעבר לביצוע התפקיד הרגילות, ובכך יתווסף כוח אדם אשר יוכל כולו להשתתף במניעת פעילות עויינת. ייערכו סיורים נוספים, יופעלו מחסומים לבדיקת אנשים ורכבים חשודים, ותוגבר נוכחות שוטרים במקומות ציבוריים במדים, ושלא במדים.

המוצא חפץ חשוד מתבקש להקפיד על הכללים הבאים:

לא לגעת בחפץ בשום פנים ואופן;

לדרוש מהציבור להתרחק מהמקום.

להודיע למשטרה, אף אם יש ספק לגבי החפץ.

הוא הדין לגבי אדם המעורר חשד או המטפל בחפץ בנסיבות לא ברורות באוטובוס או בכל מקום אחר. הציבור מתבקש שלא להסס, ולהודיע למשטרה בכל מקרה שיש לגביו אפילו ספק של שבקלים.

אם אירע פיגוע מתבקש הקהל להקפיד על הכללים הבאים:

לשמור על קור רוח;

לא להידחף ולא להתקרב למוקד האירוע;

להתרחק מהמקום בצורה שקטה, ולאפשר למשטרה ולשרותי העזרה גישה חופשית לטיפול במקרה;

למסור בדוח במשטרה על כל דבר שיכול לסייע בחקירת המקרה.

בעלי מקומות בידור ושעשועים, נהגי רכב ציבורי, עובדי בתי מלון, צרכניות וכדומה מתבקשים לבדוק את המקום לפני כניסת הקהל, ולשוב ולבדוק אותו מדי פעם.

המשטרה עושה להרגעת המתח בין יהודים לבני מיעוטים בצפון

מאת יוסף והבר

בעקבות המכה בקרית־שמונה, נקטה מפקדת המחוז הצפוני של המשטרה בשורה של צעדים להסברה ... — כך אמר ... שלום רוזן, בשיחה עם כתב „מעריב".

על ההתקריות בין תושבי קרית שמונה לבני המיעוטים, אמר מר רוזן, כי הן נבעו מאי־הבנה, כתוצאה מההלם שירד על תושבי העיירה נוכח הזוועה שנתגלתה לעיניהם. בהרבית המקרים נמנעו בני המיעוטים מלהכנס לעיירה על דעתם הם, מתוך הבנת המצב. המשטרה, יחד עם גורמים ציבוריים, עשתה ועושה להרגעת המתח.

לשאלה אחרת השיב הדובר כי משטרת ישראל תגייס לקראת יום העצמאות את כל כוחותיה, ויינקטו אמצעי בטחון כבדים, על מנת לשמור על שלום החוגגים.

הנהלת קפה־פיאנו „קרטייה" מאה להציג את הזמרת־פסנתרנית מניו־יורק חואניטה סמית Juanita Smith פתוח ערב ערב (הנחה לחיילים במדים) שד' שאול המלך 2, תל־אביב להזמנת מקומות: טל. 259843

SILTAL-מקררים — הספקה מיידית במבחר גדול גם לעולים חדשים. יבואן: י. רומלט, המלך ג'ורג' 40, תל־אביב, טל. 249339 פתוח בין 13—9.

הגיעו דגמי אביב במחירים מיוחדים — * מכנסיים * שמלות * חליפות 2 ו־3 חלקים * סוודרים * חולצות * שארית בדים לבגדי ילדים ונשים. המכירה: אקספורט סריג אופנת גברות. תל־אביב רח' הרצל 39, קומה ג'. חיפה רח' הרצל 45, קומה ב'. רמת־גן רח' בצלאל 27, ליד בריכת גלרגיל.

תוך 3 דקות „רחץ וסע" מתקן אוטומטי לרחיצת רכב בתוספת ווקס נוזלי. מאחורי בורסת היהלומים רמת־גן. בבעלות רפאל הלפרין

הרדיו המוביל בכבישי ישראל — עם שנתיים אחריות — פיליפס — הרדיו למכוניתך!

השבוע לוטו — פרס ראשון 500,000* ל"י (כולל הצברה). היום המועד האחרון למסירת טפסי הלוטו. * כפוף לערעורים.

הצעה מיוחדת! על כל קניה של מוצרי ZENITH SINGER יוענק לכם שי יקר ערך: שעון יד מהודר. סלון קו־אור אלנבי 109 ת"א

Colorado — מבצע חודש אפריל. כל הרוכש ציפוי למושבי מכוניתו מבחר ציפויי „קולורדו" יקבל כשי הנב: * שימושית להגנת המושבים ומניעת ההתחממות. * הרכבה חינם. כסויים פנימיים והחיצוניים אצל: ... אחד העם 92 ת"א (ע"י כל בו שלום)

מקיר לקיר ועל הקיר — שטיחים בלעדיים ... והדגמים המקובלים בשוק — ח.י. גולדה. תצוגה וביצוע: דרך בן יהודה 244 ת"א

פרס כספי יינתן — אבד כלב לאסי (קולי) נראה לאחרונה בתל־אביב. סימנים: צבע חום לבן, זנב חום, קצהו הלבן חסר, ללא רצועה. טלפון 266474, 235833 עד 2

דלתות עץ מספרד — יהודה הלוי 77 תל־אביב טל. 614803

כארמא CARMA

מגדה בוטיק מודיע על מכירת חיסול המלאי (לרגל שיפוצים). הזדמנות בלתי חוזרת לרכוש לך דגמי הלבשה אקסקלוסיביים במחירי הזדמנות. רחוב בן־יהודה 47, תל־אביב 228364

אצטבאות מתכת — אגמון. ת"א רח' יפו 43 טל. 612945 61282

בעל מקצוע עצמאי! חסוך משכורת פקידה. שרות טלפונים לקבלת ומסירת הודעות יענה על כל דרישותיך. פרטים: ב. טל־... טל. 33838 ת"א.

36 ל"י לחודש — ביטוח תקבולים ... טל. 243226

תקליטים — הגיעו תקליטים תוצרת חוץ במחיר 26.00 במקום 45.00 בכמות מוגבלת. במבילי ... 90 ת"א טל' 238551

סלון שביט גבעתיים — מציע: מבחר מערכות סטריאופוניות „טושיבה". מבצע החודש! שי לכל הקונה מערכת סטריאופונית. מבחר מוצרי חשמל ביתיים מיטב החברות העולמיות. אספקה מהירה. מחירים ותנאים נוחים. גבעתיים, רח' כצנלסון 145 טל. 738365, 739231

אלמו שוב מס. 1 — "Test" "Test-Achats" — ELMO — שרות ותקונים במקום. פרטים והדגמה: בחנויות הצילום ובסוכנות „אלמו" רח' ביאליק 58, רמת־גן, טלפון 726779

ביום בו היתה חיפה "רבתי" במצב של "כוננות גבוהה" היו מיקלטים רבים סגורים

עיריית חיפה

עוד 140 מיקלטים ציבוריים בעיר — רק 100 מיקלטים עונים על התקן ✶ שאר המיקלטים: מחסנים תת־קרקעיים, חניוני־רכב, אולמות לחתונות ובתי קולנוע, הנהפכים בשעת חירום למיקלטים ✶ חיפה מצויה בטווח טילי ה"סקאד" שבידי הסורים — אבל אין מקפידים על ההוראה להשאיר את המיקלטים הציבוריים פתוחים ✶ עיריית חיפה הקימה צוות תחזוקה המבצע עבודה נאה, אולם הבעייה אינה התחזוקה אלא שיהיה מפתח בו כל מיקלט ✶ במקום משאבות אוטומאטיות לשאיבת מים ממיקלטים מוצפים — אולם המשאבות לא הותקנו

מאת **אהרן פריאל**

חלק מכלל אוכלוסיית ... אין מיקלטים־תיקניים ... בלתי־תיקניים — לשעת ... אוכלוסיית חיפה ר־ ... מונה מעט יותר מרבע ... נפש, ומתוך 140 ה־ ... הציבוריים, ה־ ... בעיר, רק מאה מיק־ ... עונים על התקן. ה־ ... — מחסנים תת־קר־ ... חניוני רכב, אולמות ... ואולמות קולנוע, ... בעת חירום ל־ ... שאינם מנודרים ... וספק אם אפשר ... אי־פעם להפכם ל־ ...

... כמו באזורים מאוכ־ ... אחרים, יש מצבים אבסו־ ... שאינם מאפשרים ... פתרון לבעיית חוסר ה־ ...

... יודעים מראש, שאי־ ... למצוא פתרונות באזו־ ... מאוכלסים בעיר. המדובר ... פרטיים ואף צי־ ... אומר מר הייטנר. ... מלחמת יום הכיפורים נ־ ... שיפור הנזקים למיקלטים ... בחיפה בגלל "אנ־ ... של בני הנוער". למה? ... המתנדבים שלהם מנוזרים, ... מנוייסים. אין להם ... להתנגם — והברירה ... לפרוץ למיקלטים ולעשות ... שמח", הסביר מר הייטנר. ... שעבר בלבד המתכ־ ... הנזקים במיקלטים הציבו־ ... בחיפה ב־10 אלף לירות, ... כאשר מיקלטים הוש־ ... פתוחים בשעה שהוכרז ... מצב כוננות צבאי ער־ ... מלחמת ההתשה ברמת־ ...

... מצויה בטווח טילי ה־ ... המצויים בידי הסו־ ... ומאז שהחלה מלחמת ה־ ... ניתנה הוראה להשאיר ... את המיקלטים הציבו־ ... פתוחים. לפחות, כך היה ... להיות.

... תלפיות הומה מאדם, ... הדר הכרמל בחיפה, ... מיקלט ציבורי ברחוב לונץ. ... ביקורי במקום היו אומ־ ... דלתות המיקלט פתוחות, אבל לא היה חשמל. המשך במבוא למיקלט היה מוחלט — ואילו היו צריכים לנצל את המיקלט בעת חירום — לא מן הנמנע, שרבים היו נפצעים בגלל הפאניקה שהיתה פורצת בגלל החשיכה, בעת הנהירה למיקלט.

מיקלט ציבורי נוסף — אומ־ נם לא תיקני — מצוי בסמוך למטבח הנוער הילד בהדר־הכרמל, לא רחוק משוק תל־ פיות. המיקלט נועד לשמש דיירים, הגרים בבתים משו־ תפים רעועים. בביקור שם ב־ יום בו היתה חיפה במצב כוננות — היו הדלתות פתו־ חות והחשמל פעל — אולם המבוא למיקלט היה חסום כמעט כליל בגרוטאות, שברי כיסאות, מקררים ישנים, ארגזים ומטרקוטים.

הממונה על המיקלטים ב־ מחלקה לבטחון ושעת חירום בעיריית חיפה מודע למיטרדים הללו — ולמיטרדים אחרים — הנבטים, ש"מחסומי הגרוטאות" ישולקו לאלתר".

למיקלטים פרטיים — ב־ בתים משותפים או בבתים בודדים, וכן מיקלטים ציבו־ ריים, בבת־גלים ובקרית־אליעזר, מחלחלים מים, וחלק מה־ מיקלטים, שבהם סידרנו היו מוצפים.

"חצי מטר מים, 80 סנטי־ מטר מים בתוך המיקלטים — העניין כבר נמשך זמן רב", אמר לנו איש המחלקה לבט־ חון לשעת חירום בעיריית חיפה. לזכות המחלקה הזו, שבראשה עומד מר מרדכי הייטנר", אמר, כי היא ערה לכל הבעיות והמחדלים, ה־ שוררים בתחום המיקלטים ה־ ציבוריים בעיר ומבצעת את התחזוקת המיקלטים בצורה ה־ יכולה לשמש דוגמא. אבל הבעייה היא לא תמיד תחזוקה — אלא שיהיה מפתח לפ־ תוח את המיקלט בבית־ הספר הממלכתי עירוני א', ל־ משל. בקרית־אליעזר נבנה לפני שנים מספר מיקלט תיק־ ני, בהשקעה של כ־650 אלף לירות. מיקלט תיקני שירושו מיקלט הכולל יציאות חירום, שירותים, מים, חדר־התגוננות בפני גזים, איוורור ובנייה על־פי קריטריונים עדכניים של הג"א. ספק אם רצפת המיק־ לט הזה היתה אי־פעם יבשה. בביקור במקום, בעת שחיפה רבתי היתה במצב כוננות, ב־ חול המועד פסח, היו דלתות המיקלט נעולות. אבל, אפילו היו הדלתות פתוחות, אי־אפ־ שר היה להשתמש בו, מחמת המים שהציפו את המיקלט. העירייה הזמינה משאבות, ש־ מחיר כל אחת מהן הוא כ־ חמשת אלפים לירות, וכל זמן שהמשאבות האוטומטיות הללו לא יותקנו — אין תקנה ל־ מיקלטים המוצפים", אמר ה־ ממונה על המיקלטים במחלקה לבטחון ולשעת חירום בעי־ ריית חיפה.

בחיפה העתיקה — "בתחנת הכרמלי", היה המיקלט פתוח, אבל לא היה שם חשמל. זה מיקלט ציבורי בחדר בתוך שכונת מגורים "בעייתית", ה־ סמוכה לבת־גלים.

במקום אחר בבת־גלים, הפ־ כו את המיקלט התיקני ל־ מועדון־נוער. בעת ביקור, היה המקום מטופח, נקי, יבש, מסודר, נאה ומלא קישוטים תלויים צבעוניים. אולם ה־ מיקלט היה סגור, וחיפה היתה באותו יום, כאמור, במצב של "כוננות גבוהה".

ברחוב הזית בבת־גלים מצוי מיקלט תקני — אבל סגור. תשובה: מי הזיז את המיקלט — ל־ גובה של 90 מים מהריצ־ פה, במקור על מצב המיק־ לטים בחיפה, שפורסם ב"מעריב" ב־23 ביולי 1971, נאמר כבר אז, כי העירייה נאלצה לשאוב מים מתוך שישה מיקלטים ציבוריים, משהתברר, כי שאיבה "מד־ פעם לפעם" אינה מהווה פתרון, השאירו את המים במיקלט, לאחר שפקחי ה־ עירייה ריססו את המקום למנוע דגירת יתושים, ד־ מהציג, שהמשאבות האו־ טומאטיות שיעשו את ה־ מלאכה, אוטומאטית, ע־ אשר המיקלט יוצף במים.

"הוכחן של המשאבות הב־ טיח לנו להמציא את הצייד בהקדם האפשרי", אומר ה־ ממונה על המיקלטים במחלקה לבטחון ושעת חירום בעיריית חיפה.

העירייה הקימה באחרונה צוות מיוחד לאחזקה תקינה של מיקלטים ציבוריים, בהש־ קעה של כמאה אלף לירות. הצוות כולל בעלי מקצוע ב־ חשמל, מסגרות, רתכות וכן מכונית, שהיא בית־מלאכה נייד. "זה יהיה זול יותר מ־ אשר דמי אחזקה, הנדרשים על־ידי קבלנים פרטיים", הב־ טיח לנו מר הייטנר.

מאמציהם של פקידי הייטנר ואנשיו בעיריית חיפה אינם מטביעים את ה־ עבודה, שכיום מצויים — שוב, בעת שחיפה היתה במצב כוננות גבוה — היו נעולים המיקלטים הציבו־ ריים, המצויים בלב אזו־ רים מאוכלסים.

בבית רוטשילד בהרכז ה־ כרמל יש, כך אמרו לנו, מיקלט ציבורי משוכלל ורחב־ ידיים. באנו למיקלט המשוכ־ לל והנב־הידיים בבית רוט־ שילד — אולם דלתותיו היו נעולות, באותו יום בחול־ המועד פסח, בתערוכת "ה־ אביב 1974", המה בית־רוט־ שילד מבקרים, אבל המיקלט היה סגור. חיפשנו את ה־ אחראי לבית — לא מצאנו אותו. השומר, משקה משעם עיריית חיפה, שעמד בחזית הבית, לא ידע היכן המיקלט, או היכן לאתר מישהו, שבר־ שותו מצוי מפתח המיקלט.

בבית־הכנסת המרכזי של מרכז הכרמל יש מיקלט צי־ בורי. דלתות בית־הכנסת היו נעולות, ולפיכך לא היתה כני־ סה למיקלט הציבורי. בבית־ הספר התיכון מעירוני ה' ב־ רחוב ביכורים בהר־הכרמל יש שני מיקלטים ציבוריים. מיק־ לט אחד — בבניין החדש של בית־הספר. אולם מאחר שה־ בניין החדש טרם נפתח, "גם המיקלט טרם נפתח", למרות בנייתו, כך נמסר, נמסר־ מה.

בבניין "הישן" — יש, כאמור, מיקלט ציבורי. כש־ באנו לבדוק את הכניסה — היו דלתות המיקלט נעולות וגם מנעול כבד היה שם, ליתר בטחון. אין אפשרות כניסה למיקלט, ביום בו חיפה היתה בכוננות גבוהה.

איתרנו את שרת בית־הספר, וזה הביע פליאה רבה על ש־ המיקלט סגור.

"איך זה יכול להיות? ה־ מנהל נתן הוראה להשאיר את הדלת פתוחה", אמר. לדבריו, יש ברשותו מפתח "באיזה ש־ הוא מקום באחד המשרדים". בבית־ספר אחר בהר־הכרמל הופתענו לטובה. המיקלט ב"בית־הספר להינוך ממלכתי אהוד", ברחוב אהוד בהר־ הכרמל, היה פתוח, ותוכו של המיקלט היה נקי להלוטין. ה־ כל היה על מקומו. החשמל פעל, היו מים במיכל, הכסאות והספסלים במקומם — דוגמה כיצד צריך להיות מיק־ לט ציבורי מוחזק, בימי שלום או בימי מלחמה.

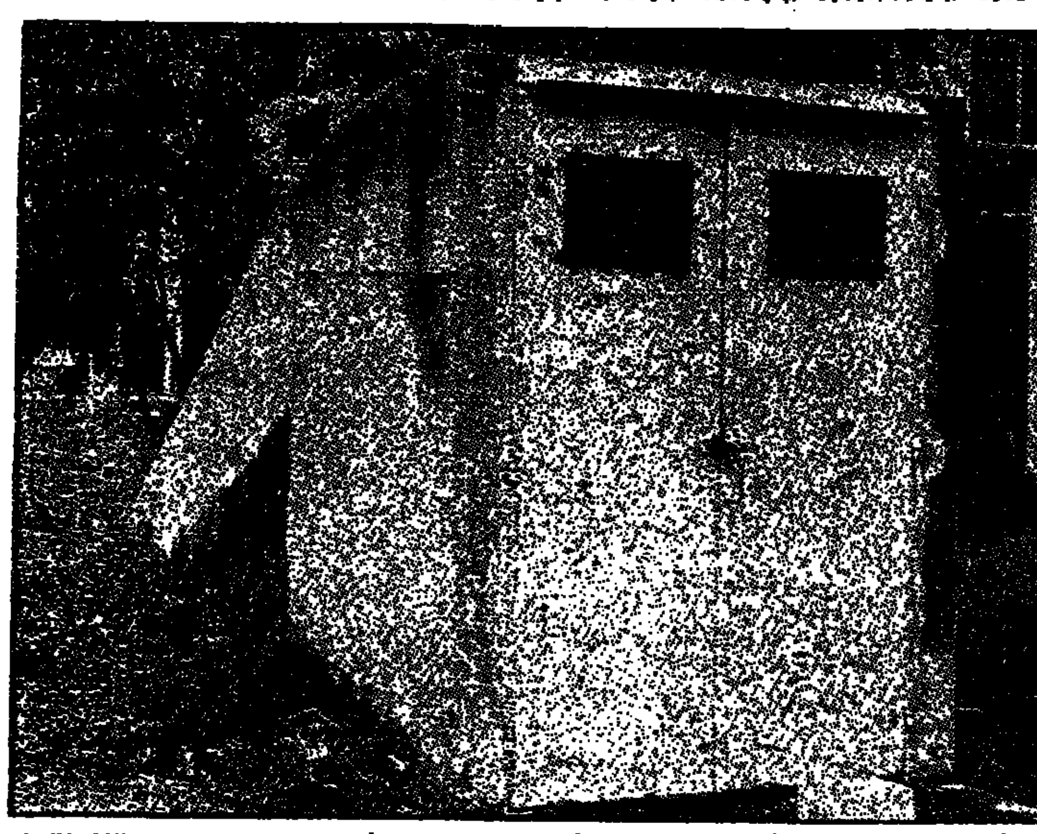

מיקלט נעול בחיפה — למרות ההתראה להשאיר את המיקלטים פתוחים בחיות העיר במצב של "כוננות גבוהה" בשבועות האחרונים

(רשימה שניה בפרדה)

שמואל תמיר: הקדמנו את תנועות המחאה בשבע שנים

"תנועות המחאה עושות דבר חשוב וחיוני, אך אנו העלינו את כל זאת לפני יום הכיפורים ✶ חזרנו ואמרנו: לא ייתכן שבמדינה, בה מתרחשת פרשה 'אוטוקארס', הכל יהיה בסדר במערכת הבטחון ✶ לדעתי, על 'הליכוד' להציג 'ממשלת צללים' בפני העם, מועמדים מסויימים לתפקידים מוגדרים"

מאת **דניאל דגן**

בשבוע שעבר שורר יהיר הקהלת "המרכז החופשי", היכל שבראשו תמיר, את המנהה של ראש הממשלה, גולדה מאיר, כאשר תקף אותה מעל במת הכנסת. גבי מאיר הגדירה את מאמ־ רו של תמיר כ"נאום פאר־ שיסטי". מקורביה של גול־ דה ציינו, כי זה זמן רב לא ראו את ראש הממשלה נרגזת ונסערת כל כך, כמו לשמע אותו נאום.

שאלתי את ח"כ תמיר כיצד הוא מתגונן בפני האשמתה הקשה של ראש־ הממשלה.

תשובתו: אינני מתגונן. תקפתי את גולדה וממשלתה ואוסיף לתקוף אותה, והעוב־ דה, שלא היה בפיה שום מע־ נה פרט לגידוף בנוסח שנות ה־30, מחזקת אותי בכך, ש־ הצבעתי על נקודת התורפה המרכזית בממשלה שלה, ב־ יחוד בתקופה האחרונה.

תיארתי את מעמדה ועוצ־ מתה של המדינה בשעה ש־ גולדה קיבלה את תפקיד ראש הממשלה, לעומת מצב המדינה כפי שהיא משאירה אותה בפרישתה. אלה הם דברים קשים, אפילו מכאי־ בים, אבל הם דברי אמת.

נתתי גם ביטוי, וזה הרה כנראה לגולדה, להרגשה ה־ מוסרית של הטרגדיה האישית שלה ושל אחרים, המאלצים לפרוש — נוכח הטרגדיה ה־ לאומית הכללית, שיש לה, ולחברית, חלק מרכזי בה. מה עוד, שלדעתי פרישת גולדה היא בינתיים פורמאלית, כיוון שייתכן והיא תוסיף לכהן כ־ ראש ממשלת מעבר לזמן מסויים, ותהיה לה השפעה גדולה במפלגתה, כמובן. אי־ לו הייתי נוקט לסגנונה של ראש הממשלה, כאילו נאמתי נאום פאשיסטי, הייתי עונה, כי תשובתה היא "תשובה בולשביקית".

שאלה: דיית ועדת אגרנט תוקף בחריפות את מה ש־ מכונה "הקונצפציה", שהובי־ לה לאסון יום הכיפורים. משמעות טענה, שהליכוד, ו־ באופן מיוחד המרכז החופשי, שהמגיץ קיצוניות בעמדותיו, אחראי לא פחות מן הממשלה לקונצפציה הרת־אסון זו.

תמיר: טענה זו היא חסרת שחר כשמדובר ב"מרכז ה־ חופשי". בכל עמדותינו עברה כחוט השני הטענה, שהומן פועל לרעתנו, שאנו מתמי־ צים הזדמנות בלתי חוזרת, שהסטאטוס־קוו התולל הריק יזמינו יוזמות של גורמים עויינים ושהסטאטוס־קוו היש־ ראלית עלולה להיות הרת־ אסון. במשך כל שבע השנים האחרונות הבעתי לעשות מא־ מצים לעשיית שלום בתחום היהודי, שבו היה הדבר ריא־ לי: עם ערביי ארץ ישראל, על ידי שילובם הכלכלי וה־ חברתי, מתן זכות אזרח, שי־ קום הפליטים והקמת רשות התגוללית, שיקבעו מפת הד־ שה. הקו של גולדה כאיר היה מנוגד לכל אלה. העלינו גם יוזמת שלום נפרדת עם לבנון, תוך נכונות להסדרים מיוחדים בנושא הפליטים, כי עם מדינה זו אין ויכוח טרי־ טוריאלי.

שאלה: בשנים האחרונות היה צה"ל "מחוץ לביקורת" והזהיר גם כן אותה הסיבות להפתעה, שפקדה אותנו ב־ מלחמת יום הכיפורים. יש גם הערכה, שמפלגות הליכוד במסגרת הריבונות הישראלית, תרמו גם הן לסיפוח הגישה, שמנעה כל ביקורת נגד צה"ל. האם אתה מסכים להערכה זו?

תמיר: גם זה אינו נכון. אחרי מיבצע כראמה, שנכשל, דרשנו ועדת חקירה פרלמנ־ טרית על המיבצע ועל הכשי־ לון. רצינו במיוחד לבדוק מדוע הדרג המדיני לא אישר את תוכנית המיבצע המקורית, שהציע מפקד המיבצע, ה־ אלוף שמואל גונן. דרשנו גם ועדת חקירה על אסון מינבן המטכ בלוד, וחזרנו ואמרנו: לא ייתכן, שבמדינה, שבה מתרחשת פרשת "אוטוקארס", הכל יהיה בסדר במערכת ה־ בטחון. אם יד אחת של הגוף חולה במחלה מסוכנת, אין אפשרות, שהיד השנית תישאר בריאה.

שאלה: בעבר היה המרכז החופשי גורם מתסיס ופעיל בכנסת — במסגרת הליכוד איבדתם את המרץ ואינכם מורגשים עוד. למעשה, מה קרה?

תמיר: אינני מסכים כלל עם הערכה זאת. לא חברי הכנסת האחרים ולא הציבור יאמרו זאת, ובוודאי לא ה־ ממשלה, שרגישה במיוחד לי ביקורת שלנו. הסיבות, המפ־ כו — והאופוזיציה בסיעת הליכוד מוסיפה להיות בין הגורמים הפעילים ביותר, אם כי עלינו לעשות, כמובן, ויתורים מ־ סויימים במסגרת הגוף הגדול, שבו אנו נמצאים. ברור, ש־ קצב הפעולה לא יכול להיות איתנו כה מהיר כמו בעבר, אך תמורת זאת אנו מקבלים

(סוף בעמוד 19)

תערוכת הפרחים הבינלאומית

הפארק הלאומי ע"ש א. קריניצי, רמת־גן

המוזמנים לפתיחה

מתבקשים לבוא ביום א' 28.4.74 בשעה 6.30 בערב (ולא בתאריך שצויין בהזמנות) לטקס הפתיחה הרשמי והחגיגי.

בטקס ישתתפו שרי ממשלה וראש עירית ר"ג

תווי המעבר החופשי לרכב שנשלחו למוזמנים, כוחם יפה ביום א' 28.4.74 בלבד.

תערוכת הפרחים הבינלאומית תפתח לקהל הרחב ביום העצמאות 25.4.74 בשעה 10.00 בבוקר ותשאר פתוחה עד 1.00 אחר חצות.

שעות הפתיחה הרגילות: מ־10.00 עד 23.00 בימי חול, מ־10.00 עד 18.00 בימי ששי
התערוכה תנעל במוצ"ש 4.5 בחצות.

תחבורה בקווי "דן": מס"א — 30, 35, מר"ג — 67.

[illegible] من الأصل

هكذا هو الأصل

הרמטכ"ל שמביא עמו דגלים שמעולם לא דהו

מאת **אלי לנדאו**

בסוף מאי 1967, כאשר כבר היה ברור שאין מנוס ממלחמה — ניתנה הוראה לחטיבת־צנחנים להתכנס לקרב, כמסביב לביבה מאולתרת שהוקמה בשדה פתוח. „משבר־ההמתנה" היה בשיאו, ואותו יום ירד מבצב־הרוח עד לקו מבוכך. האווירה היתה טעונת חוכר נפק, ה„פוליטיקה" רווחה כ־באהלים.

מול אלפי הצנחנים שהתכנסו, מצפים לאות, להברה, לקול שי־זה אותם, ניצב אז מוטה גור, מפקד־החטיבה בן 37. באותו באוני הלוחמים היה בעל משמעות מכ־רעת. נאום כושל עלול היה ל־דרדר את אפגיים למצב, שקשה להשתלט עליו: משבר־האמינות היה בשיאו, ומטה־נפש נוקף עלול היה לרפות ידיהם של החיילים, ש־ניצבו לפני אחת המשימות ה־קשות במלחמה העתידה לפרוץ.

מוטה הצליח — זאת אבוד מפ־קדי כוחות־המשנה בחרוהה. כ־אשר סיים את נאומו, במלים משו־טות תיאר את המצב כמות שהוא, בלא נסיון לכרות סיח על פני ה־עובדות, הסביר את הקשיים, הני־צבים לפני יחידת הצוללים, וביקש מן החיילים לחזור לסדר. „כאשר תשובו הביתה, תוכלו לומר כל מה שעם לבכם. כאן אנחנו — אתם ואני — משרתים בצבא, משרתים את הבית".

אחרי כן השכיל להפיג את ה־מתח בהיתול־לשון מוצלח.

מלשון־בקשה עבר מוטה ללשון־פקודה, הרמז הובן. בחטיבת ה־צנחנים נסתיימו אותו לילה ה־וויכוחים הקולניים על הרכבת ה־ממשלה ושאר ענינים, שאינם ע־יסוקם של אנשי צבא. הלוחמים נתפנו לעסוק במשימותיהם.

*

נדמה שחלפו יובלות מאותו לי־לה בשדה הפתוח, מול זרקורי ה־קומנדקרים. כעבור ימים אחדים ניצבה חטיבת־הצנחנים, לאחר מסע קרב עקוב־מדם, ליד הכותל המע־רבי ששוחרר. אותם לוחמים עברו מאז את קרבות־הרודפים, את מלחמת־ההתשה, פעולות אחרות לאין ספור ואת מלחמת יום־הכי־פורים, שהוללה שוב משבר־אמי־נות חמור הרבה יותר מתקופת־ההמתנה ב־1967. ושוב ניצב מוטה במרכז הענינים — הפעם בתפקיד הרם של מפקד הצבא. התקופה ההיא של 1967 נראית עכשיו כ־אפיזודה זעירה מול עומס הבעיות הניצבות כעת לפני המדים שנש־שה רמטכ"ל.

איש אינו מפקפק, כי ההכרעה בדבר המינוי הרם הזה לא היתה קלה, מצום הגורליות שיש בה ל־עתידו של הצבא, העומד בעיצומה של מלחמה, ובעיצומו של מבצע שיקום מהיר חסר־תקדים לאחר מלחמה קשה יותר מכל מה שידע בעבר. לרבים ולטובים היו „מוע־מדים משלהם" לכהונה רמה זו. עכשיו שהוכרע הדבר ראוי לזכור, שיותר מלעצות טובות זקוק הרמ־טכ"ל החדש של צה"ל לאשראי — מנת־אשראי שכמותה לא ניתּ־נה עד כה לשום רמטכ"ל לפניו.

בהקשה זו ראוי לתת את הדי־מה לשוטה, כמו אז, באותו שדה פתוח, זקוק הצבא למישהו שיתאר את המצב בלא לייפות עובדות, וידע לעבור מלשון של בקשה ל־לשון של פקודה. הצבא זקוק כעת למנהיגות יותר מאשר לעצות, שיש בהן הרבה ביקורת; ולא פחות מן המנהיגות הוא זקוק כיום לאשראי ולצידוד לקראת התקופה הקשה המכוונה הנכונה לכולנו.

מוטה, שבשעות הקשות ידע ל־הכניס את להמיט לתלם ולהביאם לכלל הישגים, יש בידיו כלים ו־כישורים לעשות זאת גם היום. זוהי מלאכה קשה הרבה יותר מ־שידע עד כה, וראוי שכולנו יחדיו נסייע בידיו.

את צה"ל מודדים כיום בכמות: בטנקים הרבים, במטוסים, בביצו־רים, ביחידות ארטילריה, בטילים. בלעדי אלה אי־אפשר לערוך מל־חמה מודרנית. אך ראוי לזכור, כי שעותיו היפות של צה"ל היו דווקא בימים של פעולות, שהרוח פיעמה בהן, רוח שהוללה אמונ־כידה של לוחמה, שפעם רבים מהקנאים בהן, הצנחנים — הם שהביאו רוח זו לצה"ל.

כיום נדמה לעתים, שהרוח נדח־קת לצדדים בשל הטיפול ההבריחי במכונה הצבאית האדירה, שהוק־מה בעשור האחרון. אבל גם ב־תקופה זו של מלחמות מאכיוויות חשובה הרוח לא פחות מן הכלים. מוטה, שבא מן הצנחנים — רוח זו היא חלק ממנו.

„יהוי", „אחרי", „הבודה", כל אותם דגלים שמעולם לא דהו, ר־אוי להם שייתנאו בראש התורן — את אלה מביא עמו הרמטכ"ל החדש. אלה מקנים מימד נוסף ל־ביצוע גם בעידן טילי „סקאד", הטלטלה, שצה"ל זקוק לה, טמונה בדגלים הישנים, העשויים להתי־חדש עם בוא הרמטכ"ל־הצנחן אל המטה הכללי.

רמטכ"ל מוטה גור
מלשון בקשה — ללשון פקודה

הפעלת המרכזים לתיאום הטיפול בחייל המשוחרר חשפה בעיות שלא נפתרו בחוק

מאת **יחיאל לימור**

להערכת עוזר שר העבודה יגיע מספר החיילים המשוחררים שיפנו למרכזים עד סוף מאי ל־60—70 אלף איש * צפויים שינויים ושיפורים בתקנות, כדי לענות על בעיות של אנשי צה"ל משוחררים שהופלו לרעה

מדי יום מתדפקים עש־רות חיילים משוחררים על דלתות השקת המרכזים המיוחדים — המופקדים על תיאום הטיפול בחייל הש־שתחרר — ומבקשים ליהנ־נות מן ההטבות המיוחדות, שמעניק החוק לאלה ש־שירתו במילואים לפחות 75 יום.

עד לסוף השבוע שחלף ה־גיע מספר הפונים למרכזים המיוחדים לכ־40 אלף. לפי הערכת שלמה אביר, עוזר שר־העבודה והאחראי למרכ־זים, יגיע מספר החיילים ה־משוחררים שיפנו למרכזים עד סוף חודש מאי ל־60—70 אלף איש. רבים מן החיילים ה־משוחררים, המגיעים אל ה־מרכזים ובליבם תקווה, חוז־רים בידיים ריקות ובמפח־נפש. שכן, החוק בדבר מתן זכויות לחיילים משוחררים — שנחקק במהירות ערב הבחי־רות לכנסת — אינו עונה על כל הצרכים, ומייד עם הפעלתו נתגלו בו ליקויים ו־חסרונות רבים.

אחד החסרונות הבולטים בחוק הוא בעובדה שיש קי־פוח מסויים של השכיר ה־מגוייס לעומת העצמאי ש־גויים. בעוד עצמאים זוכים לקבל מענקים והלוואות, ב־תנאים נוחים, לשיקום עס־קיהם שנפגעו כתוצאה משי־רותם הצבאי, הרי השכיר זכ־אי רק להקלות מסויימות ב־תחום השיכון וכן מימון על־חשבון המדינה של שנת לי־מודים אחת — בדומה לעצ־מאים.

יש אמנם מי שיטען כי היתה הצדקה לאפליה בין השכירים והעצמאים; שכן, בעוד עסקי העצמאים נפגעו, הרי שהשכירים הוסיפו לקבל את מלוא משכורתם — באמ־צעות קרן השוואה — גם בתקופת גיוסם. אך זו רק תשובה חלקית. מי שמבקר במרכזים לתיאום הטיפול ב־חייל המשוחרר יכול להיווכח על נקלה, כי מצויים שכירים רבים שנפגעו, וביום אין ער־ין שום דרך לפצותם.

שכירים רבים נהגו לעבוד, בשעותיהם הפנויות, בעבודה נוספת, שהכנסותיה הוקדשו לכיסוי חובות, ובמקרים רבים להשלום משכנתאות לדירות. בעת גיוסם קיבלו, אמנם, את מלוא משכורתם, אך על הפסד ההכנסה ממקום העבודה הנו־סף לא פוצו. ממילא, לא עלה בידם לחסל חובות, ואדרבא — חובותיהם גדלו. דוגמא אחרת: נשים רבות נהגו לע־בוד בשעות אחה"צ, כאשר הבעל שב הביתה וטיפל ב־ילדים. הגיוס הממושך של ה־בעל אילץ את הנשים הללו להפסיק או לצמצם את עבו־דתן וממילא נצטמצמה הכנסת המשפחה. ובכלל — היעדרם של אבות המשפחות מן הבית במשך תקופה ממושכת, גרר בעקבותיו קשיים בכל משפחה ואף הגדיל, לעיתים קרובות, את היקף ההוצאות השוטפות.

גם אם למופקדים על ביצוע החוק נהיר כי מצויים שכי־רים, ואולי לא מעטים, ש־נפגעו כלכלית עקב גיוסם, הרי שאין כל כוונה לשנות את התקנות על־מנת להבטיח זכויות ועזרה כלכלית לכל ה־שכירים המגויסים. זאת, מ־שום שמשמעות השינוי הזה היא הגדלה ניכרת של הסכו־מים שיקציב האוצר לביצוע החוק, שעה שאין הצדקה ל־העניק זכויות לכלל השכירים המגויסים.

עם זאת, אין מתעלמים מ־בעיותיהם של שכירים שנפ־געו במיוחד. עתה, נערכים דיונים לגיבוש הדרכים למתן עזרה גם לאלה. נראה, כי המענקים ממלוות לשכירים יינתנו רק על־פי בדיקה אי־שית של כל פניה, ורק במק־רים שבהם יוברר, מעל לכל ספק, כי מצבו הכלכלי של השכיר הורע באופן מיוחד עקב שירותו הצבאי, הוא יה־יה זכאי לעזרה.

העזרה לשכירים, שנפגעו כתוצאה משירות המילואים שלהם, איננה השינוי והשיפור היחיד הצפויים בקרוב. „עם הפעלת המרכזים איתברר ל־נו, בשום שבדרך נתקלנו, בצורה ברורה, בבעיות שונות ובנושאים ש באו על־פתרונם בנוסח הבקו של החוק", אומר שלמה אביר. „ההיות התגובר כו הביא לשורה של שיפורים ושינויים: כתון עזרה בפי

(סוף בעמוד 20)

כשתגמרי לסדר את דירת פאן־לון החדשה שלך

תוכלי לצאת לחופשה נהדרת על חשבוננו במלון **פאן-אמריקן** ים המלח

בדירת פאן־לון החדשה שתרכשי, מושקעים, נוסף לחומרי בנין מעולים — ידע, מאמץ ומחשבה איך לאפשר לך לחיות טוב יותר בדירתך ולהנות מאיכות בניה גבוהה, מרמת תכנון מושלמת, מגימור מעולה ומאיכות הסביבה.

אם את מאמינה שמקום המגורים שלך הנו חלק מאורח חייך ומההווי המשפחתי שלך, הכנסי לאחד ממשרדי המכירות של פאן־לון ותדעי מה מייחד כל כך את אתרי הבניה שלנו ואת דירותינו שזכו זו השנה השניה ברציפות בתואר „הקניה הטובה".

לפאן־לון דירות איכות בשלבי בניה בבת־ים, חולון, בני־ברק, לוד, ופתח־תקוה.

בחודשים אפריל־מאי יקבל **כל** רוכש דירת פאן־לון ארוח של שלושה ימי חול במלון הפאר **פאן־אמריקן** ים המלח.

רשת משרדי המכירות

ראשל"צ — רוטשילד 50, טל. 947043; הרצליה — סוקולוב 58, טל. 937578;
חולון — שנקר 47, טל. 845264; אשדוד — רוגוזין 4, טל. 055-25861;
פתח־תקוה — ראה בני־ברק, טל. 786191/2; בני־ברק — רח' ז'בוטינסקי 20 (פינת רבי עקיבא), טל. 786191/2; בת־ים — רוטשילד 22, טל. 883395
לוד — שד' דוד המלך; יועצי השקעות חוץ — פרישמן 10, טל. 240224/5, ת"א;

פאן-לון

צידן־יועצים לפרסום

השבוע תן כותרת במעריב לנוער

משרד נסיעות ירושלמי

המעוניין להקציב שולחן וטלפון לנושא:

הזמנת מקומות בבתי מלון בארץ

התקשר בדחיפות עם מר רוזנבלום
ב„און ארוח ונופש בע"מ"
טלפון: 04—645403/4

נגנבה מכונית פולקסוואגן 1200

מס' רשום 347-455
שנת ייצור 1973
צבע שנהב
ריפוד פלסטיק אפור

כל היודע דבר על מקום המצאה יתקשר אל תח־נת המשטרה הקרובה — ו/או טלפון 622421 ת"א ויבוא על שכרו.

איזהו חכם?

המכין בביתו מלאי גז!

שעת החרום טרם חלפה.

כדאי מאד שמיכלי הגז בביתך יהיו מלאים תמיד.

אתה תהיה הראשון לסבול אם תזניח זאת.

איננו רוצים שזה יקרה לך

אנא, הקפד!

הזמן מיכל חדש למלא מיד עם התרוקנות המיכל הראשון בביתך!

תודה רבה.

פזגז PAZGAS

החברה לשווק בע"מ

בעלי המקצוע רוכשים SUBARU

מאות מכוניות סובארו נרכשו על־ידי חברות והחברות להשכרת רכב בישראל. ועוד היד נטויה.

SEGEV TOURS — שגב טורס

לכבוד
יפנאוטו בע"מ

א. נ.,

אני שמח להודות דעתי לגבי מכוניות סובארו. המכוניות הב"ל מכוניות סובארו אצלנו כרכב השכרה הוכיחו עצמן כמפלאה, הן מבחינת ההחזקה בצורה נפלאה, הן מבחינת התנהגותן.

אני אישית נהגתי במכונית סובארו במשך שנתיים ללא כל תקלה.

הצגה ומכירה אצל סוכני סובארו בארץ ובנציגות הבלעדית בישראל:

יפנאוטו בע"מ

תל־אביב, רח' יצחק שדה 28, טל. 310511—331184

סניף באר־שבע: רח' הדקה 52, טל. 72572

אל תקנה מכונית לפני שראית את סובארו

קוראים לה „ערבה" — והיא כבשה את ליבן של עקרות־הבית באירופה

מאת **ברוך מאירי**

השם „ערבה" ניתן לא רק למקום. „ערבה" היא גם עגבניה. אומרים עליה ש־היא יפה, בשרית, עגולה ואדמדמה: רק באיזור הערבה, במזג אוויר חם ע־שויה היא לגדול. „ערבה" היא עגבניה שלה: „ה־מקבוצים" קוראים לה S.5.

השנה נעשה נסיון לייצא עגבניות, מאיזור הערבה, ל־ארצות אירופה. בתכנון ראשו־ני דובר על 200 טון, אך ה־מלחמה פגעה גם בעגבניות של הערבה, והמגדלים הס־תפקו ביצוא של 100 טון עגבניות.

עקרות הבית הישראליות כ־בר רגילות לעגבניות טריות בחורף. אולם כספר ברוך („בוכציה") פוזנר, מנהל חח־נת הנסיונות של המועצה ה־אזורית חבל אילות: „אך לפני 10 שנים קיבלנו בעד קילו עגבניות 5 ל"י כיום אנו מקבלים 2 ל"י בלבד. בהתח־שב בירידת ערך הכסף, הרי זו ירידה תלולה במחירים".

מה קרה?

לפני 10 שנים מעטים היו יצרני העגבניות בחורף. כל עגבניה שהגיעה לשוק נחט־פה. במשך השנים, התפתחו שיטות חדשות לגידול ירקות בחורף; נתוספו יצרנים חד־שים; נתוספו אזורים חדשים, בהם החלו החקלאים לעסוק בגידולי ירקות בחורף.

הדברים הגיעו לידי כך, שאשתקד שילמה עקרת הבית מחיר יקר יותר לעגבניה ב־חודשי הקיץ כאשר בחורף.

— מדוע, בכל זאת, משל־מה כיום עקרת הבית 4—5 ל"י לקילו עגבניות?

מסביר „בוכציה": „החקל־אים הורידו מחירים, כי ה־היצע הוא רב. לעומת זאת, אין המתווכים מוכנים להוריד מרווחיהם. אנו מוכרים קילו עגבניות ב־2 ל"י. עקרת הבית משלמת 5 ל"י. הכמויות בשוק גדלו; עמן גדל גם ציבור הצרכנים".

מספר היצרנים גדל. הת־מורה קטנה. המגדלים הבינו, כי „צריך לייצא". הדבר נהי־פך לסיסמה.

מסביר „בוכציה" איש יטב־תה מאז עלה הגרעין הרא־שון על הקרקע לפני 16 שנה: „משום אין ברירה. ישובי ה־ערבה ועוד כמה ישובים מסו־גלים להציף את כל השוק הישראלי בירקות, בחודשי ה־חורף. לכן מוכרחים עתה ל־יצא ירקות לאירופה".

„בוכציה" עומד לסיים את תפקידו בימים הקרובים. ה־אגרונום מרדכי („מוטקה") עוזר, תושב אילת, יחליפו בתפקידו. זה שנים עוסק מ. עוזר בנסיונות אשר תכ־ליתם אחת: חקר גידול יר־קות בתנאי הערבה.

אומר עוזר: „אנחנו חיי־בים לראות גם את המחר. רוב המחקר, הנעשה כאן, הוא לא רק לתת תשובות לבעיות המידיות, אלא להציג למחר. פירושו יצוא בקנה מידה נרחב".

השנה החולם לצעוד את ה־צעד הראשון: הסוכנות ה־יהודית העמידה לרשות ה־מועצה האזורית חבל אילות, את חוות הסמר, לא הרחק מקיבוץ יטבתה שבערבה. ה־כוונה היא להקים כאן ישוב נוסף, בבוא העת.

„אך לפני שנים אחדות, איש לא חלם, כי במים מלוחים (1300 מג"ר כלור), אפשר יהיה לגדל ירקות: כיום אנו מגדלים במים אלה כמעט ה־כל" — אומר ברוך פוזנר.

„בחוות הסמר הקמנו בית אריזה משוכלל, התקשרנו ל־חברת ,אגרקספו', העוסקת ב־יצוא ירקות ופירות לחו"ל. השבנו לייצא בשנה זו כ־200 טון עגבניות, אך בשל המלח־מה נצליח לייצא, עד סוף אפריל, כמחצית מן הכמות הזו".

המשפחה האירופית קלטה יפה את ה„ערבה". ומוכנה לקלוט כמויות גדולות יותר של עגבניות. עקרות הבית ב־הולנד, אנגליה ושווייץ קיבלו בשמחה את העגבניות הטריות בחורף. למדנו, כי אפשר ל־הגדיל במידה ניכרת את הכ־מויות. ברור, כי בעתיד יהיו הרבה מגדלים בארץ, אשר יפ־גו את תוצרתם לחו"ל. ברור גם שכמה ארצות באסיה ו־אפריקה, עלולות לעלות על הגל" — אומר „בוכציה".

„אך התוצאות הראשונות הן מעודדות מאוד. הדרישה ל־עגבניות היתה גדולה. לא היינו מסוגלים לספק אפילו חצי אחוז מהביקוש. לשוויץ שלחנו 200 קרטונים של עג־בניות. הדרישה היתה לעוד... 2000. לא היה לנו.

מסכם „מוטי" עוזר: „המ־טרה של החוקרים בעתיד, תהיה לשפר את הזן הקיים; התוכנית לפתח ארוך היא ל־קטוף עגבניות בצורת... קומ־ביין. כן, אין זו טעות. הדבר יוסיף: כוח־אדם רב, וידביק את דרישות היצוא".

כדי להבטיח יצוא גדול של „ירקות־חורף", מהערבה ל־ארצות אירופה, יש לפתח את פוטנציאל המים. לדעת אנשי המדע, קיים פוטנציאל של מים גדול בערבה, כדי לנצלו, יש צורך בפיתוח מקורות. אך מה שנעשה עד כה, בתחום זה, הוא מעט מאוד.

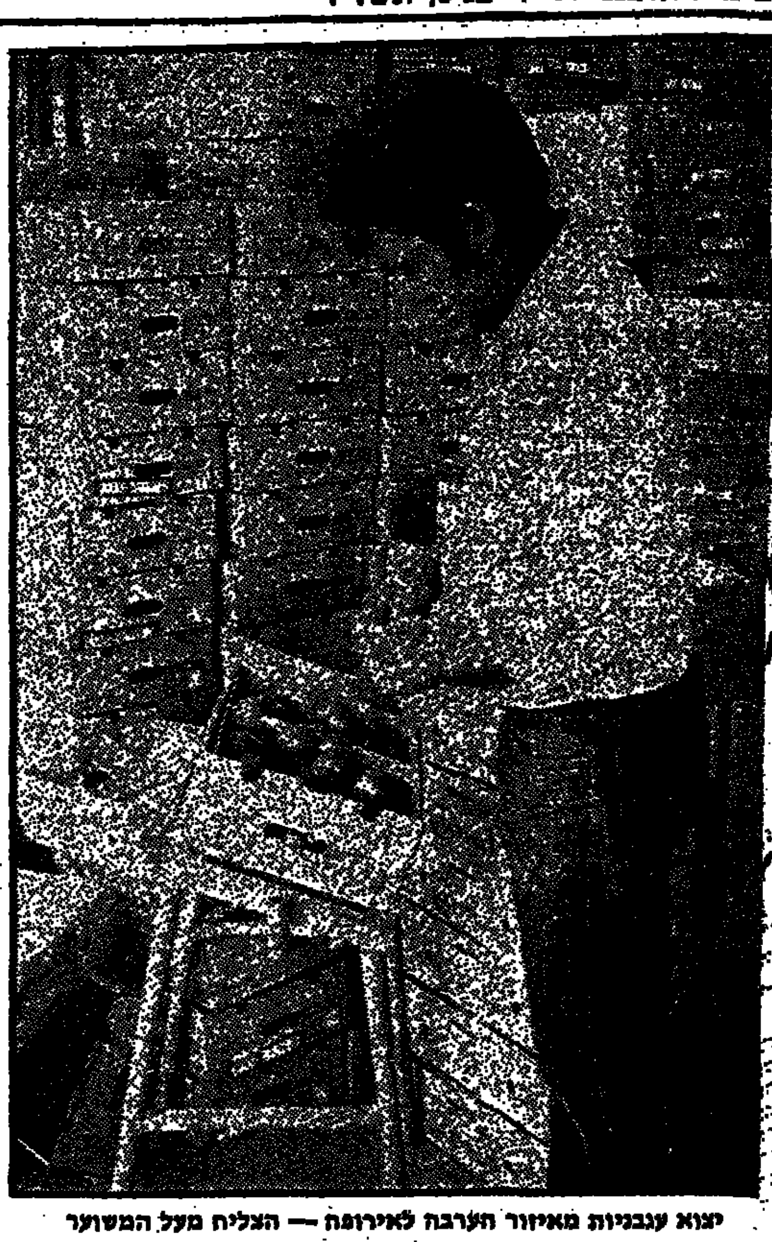

יצוא עגבניות מאיזור הערבה לאירופה — הצליח מעל המשוער

שמואל תמיר

(סוף מעמוד 17)

סיכוי טוב יותר להשפעה על עניינים מרכזיים.

שאלה: שאלתי הקודמת משתלבת גם בתופעה של תנועות המחאה, שצצו באח־רונה. בעבר היתה מחאת ה־ציבור מתועלת במידה רבה דרך „המרכז החופשי", היום אין רואים עוד בכם כתובת למחאה, כנראה מתוך הבנה, ש„התמסדתם" במסגרת הלי־כוד.

תמיר: המחאה של תנועות המחאה מופנית נגד השיטה הפוליטית, שנגדה אנו פועלים זה שנים אחדות באופן ה־תקיף ביותר. כל הפירסומים של תנועות המחאה מצויים בתחום המאבק והעקרונות של „המרכז החופשי". ההבדל היחיד הוא, שקדמנו להן ב־7 שנים. הן עושות דבר חשוב וחיוני, אך אנו העלינו את כל זאת לפני יום הכיפורים, בטרם נפתחו עיניהן לראות את התופעות הקשות, שבפני־הן אנו ניצבים. לדעתי, ה־כתובת למחאה היתה ונשארה כתובתנו שלנו. אני גם בטוח, כי ברגע שאותן תנועות ירצו להפנות את מחאתן לאפיק פוליטי ברור, הן ימצאו את כתובתנו — פרט לשמאלנים, שיתגלגלו בסופו של דבר לשייח או למפ"ם. אני מרגיש מאוד בבית בחברתן, ואני חושב, שזה נכון גם לגביהן.

שאלה: בתוך הליכוד הת־עוררו חילוקי דעות בשאלת איחוד מרכיביו ובדבר הצורך להופיע כגוף, היכול להוות אלטרנאטיבה לשלטון, מה עמדתך בנושאים אלה?

תמיר: אנחנו לא גוף מר־כזי, אנו מוסיפים לטעון, כי טעות בידי הליכוד בכך, שאינו מרכיב „ממשלת צל־לים", אנשים כיום אינם מתי־רשמים מנוסחאות בלבד. ה־טעות של הליכוד היא יותר מטאקטית, ולדעתי, עלינו ל־הציג מיד „ממשלת צללים" בפני העם.

אני מתכוון להמשיך וללחוץ כדי שנחלק בינינו את הנוש־אים הממלכתיים השונים, וה־ציבור ידע מראש, שאם וכ־אשר ירכיב הליכוד ממשלה בהרכב פרלמנטרי זה או אחר — אנשים מסויימים ידועים יהיו מועמדיו לתפקידים מוג־דרים.

25 שנה

לוח מעריב

מבצע הפרסים הגדול במלאת עשרים וחמש שנה ל„לוח מעריב" נמצא בעיצומו.
כל מוסרי המודעות ל„לוח מעריב" נכנסים אוטומטית להגרלה יומית וחדשית.

2 מכוניות „פיאט"

(כולל מסים)

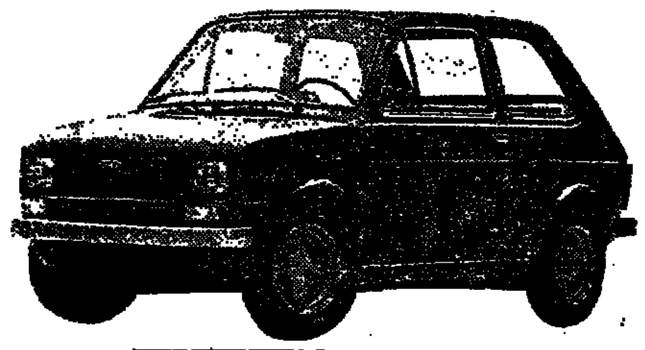

FIAT 126

„פיאט 126" — מחירה כולל מסים 19.900 ל"י

המכונית שאילו ידעה לדבר, היתה אומרת: „חבל לי על כל טיפת דלק"!

✱ מנוע חזק 600 סמ"ק ✱ מינימום של טיפול ואחזקה ✱ צריכת דלק מינימלית — כ־20 ק"מ לליטר ✱ מבנה פנימי יעיל ✱ נוחה לנוסעים ✱ מרשימה בהישגים ✱ בטוחה ✱ יפה ו...„שובבה"!

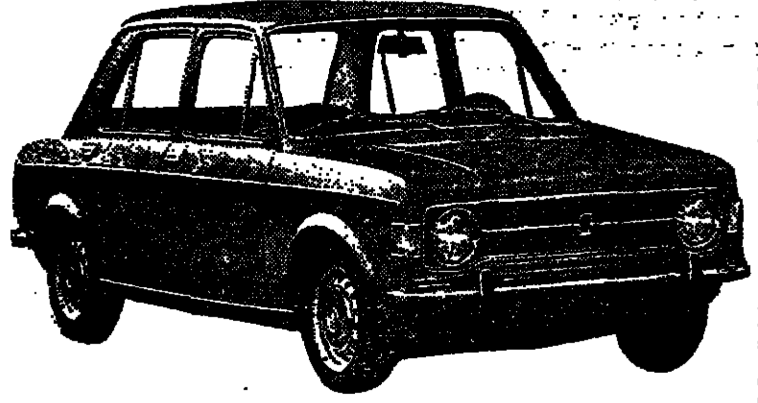

FIAT 128

„פיאט 128" — מחירה כולל מסים 27.850 ל"י

המכונית המשפחתית המהודרת שזכתה ב־7 פרסים בינלאומיים!
✱ הנעה קדמית ✱ מנוע 1116 סמ"ק משוכלל ✱ תאוצה פנטסטית ✱ כושר תימרון מרשים ✱ בטיחות מירבית ✱ 5 מושבים נוחים ומרווחים ✱ אחזקה חסכונית ✱ צריכת דלק נמוכה.

ב־2 מכוניות אלו תוכל לזכות בהגרלה שתיערך בין כל מוסרי המודעות ל„לוח מעריב" במסגרת מבצע הפרסים במלאות 25 שנה ל„לוח מעריב"

1000 לירות כל שבוע!

בכל יום זוכה מוסר מודעה אחד ב„לוח מעריב" ב—100 ל"י
בכל יום ששי זוכים 5 מוסרי מודעות ב—100 ל"י כל אחד.
ב־19 במאי תעלה בגורל המכונית „פיאט 126".
ב־16 ביוני תעלה בגורל המכונית „פיאט 128".

בעת ובכל עת אין מה...

הלוח הגדול ביותר - בעתון הנפוץ ביותר במדינה

במרכז רחובות
ברחוב הרצל 175

נותרו עוד 4 חנויות למכירה

לפנות: לורד חב' לבנין בע"מ
רחוב מוהליבר 5, ראשון לציון, טלפון 948133,
בין השעות 17.00—19.00, פרט ליום ו'.

אמקור מציע לך מבחר של 20 מזגני אויר

במחיר החל מ־
2208 ל"י

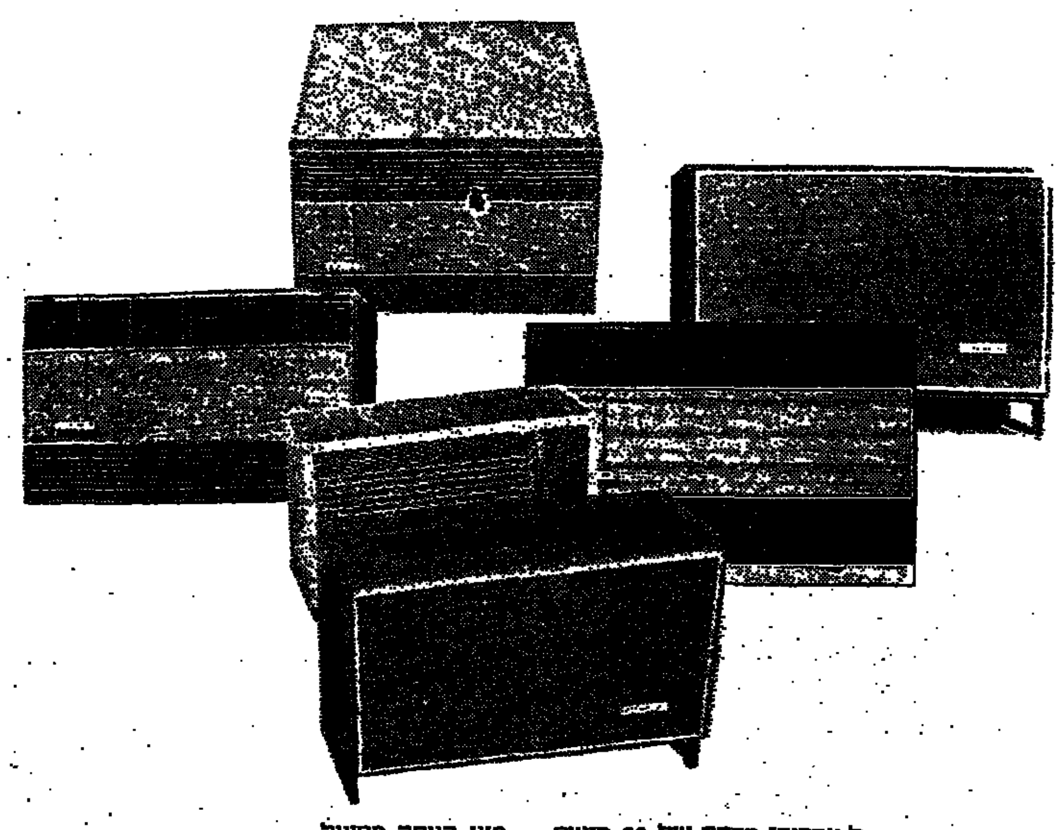

ל„אמקור" מבחר של 20 מזגנים בגדלים שונים: מהקטן ביותר־ דגם 8 (מתאים לחדרי שינה) ועד לגדול ביותר - דגם 25 (מתאים לאולמות). באפשרויות הרכבה שונות: ממזגן קיר ועד מזגן רצפה מפוצל. מומחי מזג האויר של „אמקור" יעזרו לך לבחור במזגן המתאים לך מבחינת הגודל וההספק, ואף יקבעו את המיקום הטוב ביותר עבורו.

טלפן ל„אמפא" עוד היום והזמן את המומחה שלנו לביקור חינם.

אמקור

המפיצים: אמפא הפצה ושירות

לי המסחר רשום: אמקור

אמפא שרות עם כל הלב!

פרסום: א. סל.

יא עמר
לא דהו

יאום הטיפול ב
יות שלא נפתרו

רוכשים
SUB

هكذا من الأصل

ה„משא" היהודי של שלושת הרצים הגדולים

אין „קול יהודי" בבחירות הקרובות לנשיאות צרפת — אמר יו"ר ארגון הקהילות היהודיות ✱ אף שאיש מבין המועמדים העיקריים לנשיאות אינו אנטישמי, הרי גם איש מהם אינו „אידיאלי" מבחינת היהודים

מאת **סופרת „מעריב"** בפאריס

„אין ,קול יהודי' בבחירות הקרובות לנשיאות בצרפת", אמר בפאריס היו"ר של ארגון הקהילות היהודיות בצרפת. הוא אמר כי בסקרים שעשה הארגון מתברר, כי היהודים בצרפת מצביעים בדיוק כפי שמצביע יתר הציבור, כלומר: כ־42 אחוזים מצביעים בעד השמאל הכולל את הקומוניסטים ואת השמאל „הלא־ציוני" וכ־58 אחוזים מצביעים בעד מפלגות הימין והמרכז.

אף־על־פי־כן פירסם הארגון הכרזה, שעליה הוחלט ביום הכינוס שנערך בפרי־ס ביוזמת של „הכרזת המריצה". כי „אזרחי צרפת היהודים, כיתר אזרחיה של צרפת, יקבעו את הצבעתם על־פי דעותיהם הפוליטיות ועל־פי התשובות שיקבלו על שאלותיהם, בכל התחומים. הצבעתם של יהודי צרפת היתה תמיד מגוונת מאוד ולעולם לא הודהה עם זרם פוליטי מסוים".

ארגון הקהילות היהודיות גם הביע תקוה, שכל מועמד בבחירות יביע בכנות ובבהירות את רעיונותיו הכלליים ובמיוחד בנושאים כבדק סוציאלי, חופש הפרט ומאבק בגזענות.

יו"ר הארגון מר רותנפל, וכמוהו הכללי מר קאופמן ביקשו להיועץ עם המועמדים העיקריים. עד כה קיבלו תשובות חיוביות משאבאן דלמאס מועמד הגוליסטים ומפראנסואה מיטראן, מועמד השמאל.

השניים הדגישו, כי אינם מייצגים „קול יהודי" וכי לא יכלולו לפני הקהילה היהודית איזו עמדה לנקוט, בעקבות פגישותיהם עם המועמדים. כוונתם להציג לפני המועמדים את מה שהם רואים כעניינים בעלי חשיבות לקהילה היהודית בצרפת: ענייני העליה ביהדות, מצב היהודים בברית־המועצות ובסוריה, עמדת צרפת כלפי המזרח התיכון וכשוק האירופי המשותף (בקשר ליחסי ישראל עם הארגון הכלכלי האירופי) ונושאים אחרים.

מנהיגים יהודים בצרפת אמרו כי אף שאיש מבין המתמודדים העיקריים לנשיאות — שאבאן דלמאס, מיטראן וז'יסקאר ד'אסטן — אינו אנטישמי, הרי גם איש מהם אינו „אידיאלי" מנקודת השקפתם של היהודים. כל אחד ואחד מהם נושא „בעקבי" על כתפיו.

● שאבאן דלמאס אינו יכול לצאת נגד הגוליסטים המושבעים, שהם הנכבדים העיקריים בבחירות, על אף עברו היהודי והיהדות הגוליסטית כלפי ישראל.

● מיטראן אינו מועמד רק מטעם מפלגתו, המפלגה הסוציאליסטית, אלא הוא גם מועמד של הקומוניסטים ושל קבוצות שמאל קיצוניות אחרות.

● ה„משא" בנושא המועמד השלישי ז'יסקאר ד'אסטן הוא הקל שבכולם. כי עילם לא השמיע הצהרה מחייבת בעניני המזרח התיכון והוא גם בעל בריתם של הרפובליקנים שהם מתונים ופרו־ישראליים.

עם זה, יש לציין, כי ארגונים יהודיים אחרים, כמה מהם נוצרו אך זה בשביל הבחירות, פעילים למען המועמד „מלהב" ומנסים לגייס קולות יהודיים למענו. ואולם ארגון הקהילות — „קריף" — החליט להמשיך במדיניותו המסורתית, שהיא הימנעות מנקיטת עמדה. למדיניות זו יש מחייבים ומוללים והמחלוקת ביניהם פורץ ונואה לפני כל בחירות בצרפת.

המועמדים לנשיאות צרפת מגישים גם בידור בטלוויזיה

רק שלושה מקרב 12 „הרצים" הם מועמדים רציניים, אולם כל מועמד מקבל 65 דקות שידור בראדיו ו־65 דקות בטלוויזיה ✱ מועמד השמאל, פראנסואה מיטראן, סיגל לעצמו נעימה של שיחה קלה ✱ שר הכספים, ואלרי ז'יסקאר ד'אסטן, נראה כ„כוכב" טלוויזיה ✱ הגוליסט ז'אק שאבאן דלמאס מופיע כאיש העוסק בענינים רשמיים ✱ תשעת מועמדי המיעוט רואים הזדמנות להשמיע השקפותיהם ואחדים מהם מדהימים בהופעתם

מאת **תמר גולן**, סופרת „מעריב" בפאריס

רשת השידורים הממלכתית הצרפתית מעניקה למועמדים כיסוי מקיף. בכל אזרחי צרפת, שהיא אף כבשיד של העצמה כממלכת, בתחבולת בהזדמנות יפיפי מפתקים השידורים הפוליטיים של מערכת הבחירות, שנפתחה במוצאי השבת. כל מועמד לנשיאות הרפובליקה מופיע פעם אחת בטלוויזיה ופעם אחת בראדיו, כדי לומר כל אשר עם ליבו.

אמנם רק שלושה מן המועמדים הם כמתחרים רציניים, אולם שאר התשעה מביעים קשת מגוונת של רעיונות. בכלל התשעה פאשיסט אחד, ז'אן־מארי לה־פאן ושני מהפכנים: אלן קריווין וארלט לאגייר, האשה היחידה בקרב המועמדים. שום מדינה אירופית גדולה, ובוודאי לא ארה"ב, פותחת את אמצעי התקשורת העיקריים של ימינו לפני רעיונות מגוונים כל כך.

לקראת הסיבוב הראשון של הבחירות ב־5 במאי יקבל כל מועמד 65 דקות־שידור בראדיו ו־65 דקות בטלוויזיה. המדינה משתמשת בציוד של מפעל הפיס הממלכתי, כדי לקבוע את סדר הופעתם של המועמדים. המועמדים מקבלים את זמן השידורים. עליהם רק להפקיד את פקדון הבחירות בסך 10 אלפים פראנק.

הרושם, שעושים המועמדים בשידוריהם, עשוי להשפיע על תוצאות הבחירות. נעימה של שיחה קלה סיגלו לעצמם מועמד השמאל פראנסואה מיטראן ושר הכספים ואלרי דיסקאר ד'אסטן, שכרגע נראה כמועמד־הימין בעל הסיכויים הטובים ביותר להתייצב מול מר מיטראן בסיבוב השני שייערך ב־19 במאי. בסיבוב השני יתייצבו שני המועמדים שקיבלו את מספר הקולות הגדול ביותר, אם בסיבוב הראשון לא ישיג שום מועמד רוב מוחלט.

איש מהם לא חידש ולא ליבן דברים שאמר בעבר, אך שניהם הפגינו בטחון ורגיעה. מר דיסקאר ד'אסטן נראה על מסך הטלוויזיה יושב בנחת בכורסא נבוכת־במעט.

יריבו של מר דיסקאר ד'אסטן מן הימין, הגוליסט ז'אק שאבאן־דלמאס, אימץ לעצמו נעימה כבדה יותר, נעימה של איש העוסק בענינים רשמיים. הוא ישב ליד מכתבתו לבוש חליפה כהה, ודיבר במישרין אל הצופים. רק בסיום דבריו העלה כעין חיוך על פניו. יועציו של שאבאן־דלמאס חוששים מפני הופעתו, שלפי סעה נופלת בהרבה מהופעתו של מר דיסקאר ד'אסטן, שהוא גם „כוכב טלוויזיה" מלושש.

הופעת מועמדי המיעוט, שהופיעו גם הם בפעם הראשונה, הגישו לצופה גם בידור, ולעתים גם הדרכה. ז'אן־מארי לה־פאן, מועמד הימין הקיצוני, הדהים את הצופים: לבש חליפה עם מקטורן רחב־דשים, ועונד רטיה על עינו השמאלית.

דאן דימון בן 70, מועמד חסידי האקולוגיה, אמר בגילוי־לב שאין הוא מקוה לנצח, אולם זה סיכוי יוצא מן הכלל להשמיע את השקפותיו. הוא לבש אפודה עם צווארון גולף, ראשו מוקף רעמת שיער לבן, ודיבר לא רק על האקולוגיה אלא גם על הצורך בתמורות קיצוניות.

אלן קריווין, בן 32, המכריז מבני של השקפותיו המהפכניות, הופיע בצווארון פתוח, בלא עניבה ובלהט־מגולה. כמוהו כ־11 יריביו ביקש כנראה להעביר את הדמות שהוא מאמץ לעצמו. הוא אמר, כי שלושת המועמדים העיקריים, גם מר מיטראן, מועמד השמאל, כולם שמרנים. אשר לפני היריבים העיקריים של המבנה הסוציאליסטי, אמר מר קריווין, כי איננו יודע אם הוא רואה לפניו את שאבאן־ד'אסטן או ז'יסקאר־דלמאס.

הפעלת המרכזים

(סוף מעמוד 18)

ראשונית לנזקקי סעד במרכזים עצמם; אישור תעודות החיילים המשוחררים במרכזים עצמם, כדי לחסוך מן המשוחררים זמן וההתרוצצויות בירוקרטית, מתן סעד משפטי למגויסים שנקלעו לסבך בעיות משפטיות בתוצאה משירותם; תיקון חוק ביטוח אבטלה לגבי עצמאים; הרחבת רשת ההכשרה המקצועית ועוד.

בשבועות הקרובים צפויים שני שינויים נוספים בתקנות, כדי לענות על בעיות של משוחררים שהופלו לרעה. אחד מהם נוגע באנשי־קבע ובחיילים בשירות סדיר, ששירותם עמד להסתיים בתקופת המלחמה או אחריה, אך שחרורם עוכב. אלה לא היו זכאים עד כה ליהנות מן החוק. עתה יושוו זכויותיהם לאלה של אנשי המילואים. שינוי אחר נוגע בעולים חדשים. לעולים זכויות מיוחדות למשך תקופה מוגדרת, כאשר השירות הצבאי הסדיר בו הם חייבים אינו מהווה חלק מתקופת הזכאות. עולים חדשים ששירותם הסדיר הוארך, עקב המלחמה, תקופת הזכאות שלהם הצטמצמה, דבר המעלה אותם לרעה לעומת עולים אחרים שלא גויסו. עתה תתוקן גם שאלה זאת, והארכת השירות לא תפגע בתקופת הזכאות שלהם, בכל הנוגע בזכויות עולים.

למרות שעיקר הזכויות לחיילים המשוחררים הן לעצמאיים ולא־לשכירים, הרי שגם עצמאים נתקלים לעיתים בחומה אטומה, שנקבעה בתקנות לביצוע החוק. כך היא, למשל, התקנה הקובעת, כי עצמאים יוכלו לקבל מענקים והלוואות לשיקום עסקיהם, בהתאם למספר העובדים המועסקים על־ידם. אך בתנאי שמספר העובדים לא עולה על עשרה. היה אם מועסקים בעסק, בחנות או במפעל 11 או 12 עובדים, כי אז לא זכאי המעביד שגוייס להלוואות. כזה הוא מקרהו של ראובן שייס, שהוא אחד מארבעת השותפים במיכבסה „ברבורי" בירושלים. במיכבסה מועסקים למעלה מעשרה עובדים קבועים, ולכן לא זכאי שייס להלוואות ולמענקים, וזאת, למרות שהוא עצמו היה מגויס 135 יום, שותפו גויס למשך 90 יום, שותף שלישי שירת בהביא המכונית המגהד של המיכבסה והיתה מגויסת במשך כחמישה־חודשים. „ביקשנו לקבל את ההלוואה, כי אנו זקוקים עתה לכסף. בתקופת המלחמה, כאשר העיסקים צלעו, הוספנו לשלם משכורות לפועלים, וגם נאלצנו להמשיך בתשלום המובות עבור ציוד חדש שקנינו לפני המלחמה" — מספר שייס.

ביקוריו של שייס במרכז לתיאום הטיפול בחייל המשוחרר בירושלים לא נשא פרי. אך היה מי שלחש עצה באזנו. באמר לו כי אין הוא היחיד שלא יוכל ליהנות מן ההלוואות הנוחות, משום שהוא מעסיק למעלה מעשרה עובדים, והוצע לו ללכת בדרכם של אחרים: לפנות ללשכת שר־האוצר, בבקשה לשנות את התקנות. „רק לחץ מרוכז תביעות רבות, עשויים להביא לשינוי המיוחל".

„חיילים־משוחררים רבים המבקשים ליהנות מן החוק, מגלים כי התקנות שהוצאו לביצועו מגבילות את העזרה ואינן מאפשרות הושטתה לכל דכפין. הפונים בבקשת עזרה מבקשים, לעיתים, פתרון לבעיות ישנות, שאין להן דבר עם המלחמה והגיוס הממושך. גם אם היה באלה כדי להגדיף את הבעיות. אינני חושב שכוונת המחוקק והחוק היתה אמנם לפתור בעיות כאלה, ובמיוחד בתחום השיכון, כי־אם לפתור בעיות מיוחדות שנוצרו עקב המלחמה ושירות המילואים", אומר שלמה אמיר.

אך גם אם רבים לא ייהנו מן החוק, הרי שרבים־רבים יזכו לקטוף מפירותיו. והא ראיה: לפי הערכת משרד האוצר יושקעו בביצוע החוק כ־250 מיליון ל"י. חלק ניכר מסכום זה יחזור, בסופו של דבר, לקופת־האוצר; שכן הוא ניתן בהלוואות אף כי בתנאים נוחים.

יעקב העליון
מה כואב

אין טרמפ במכוניות צבאיות

במוסף לירושלים, כשמכוניות צבאיות מרמסימים, עקב צ. הורוביץ (הרצליה) אחרי שתי מכוניות נוספים צבאיות מדגם „כרמל" שמספרן 500־187 ו־454־188. בכל אחת מהמכוניות ישב רק הנהג. הנהגים לא עצרו לטרמפיסטים שהמתינו בדרך.

„כשפניתי לשוטר צבאי בכניסה לירושלים בבקשה לעצור את המכוניות ולהגיש תלונה, סירב השוטר ואמר, כי אינו מוסמך לעצור „כרמל" צבאיות".

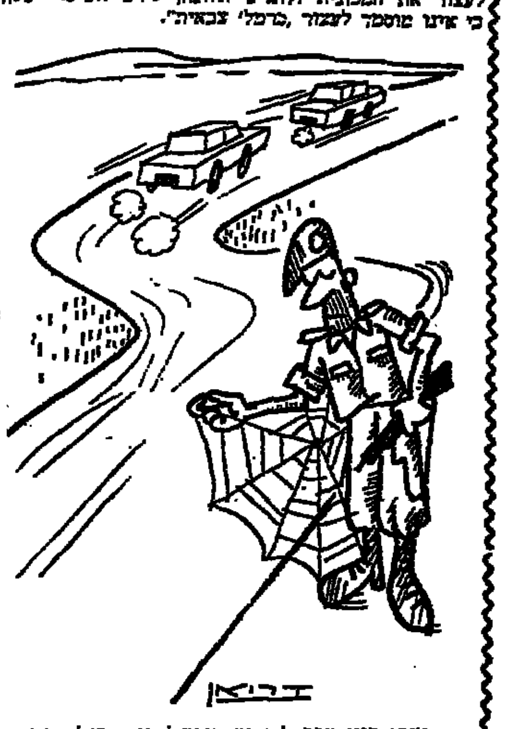

באותו ענין כתב לנו גם אוריאל זו (חבצלת־השרון), שהתלונן על מכונית צבאית מס' צ־134־447, שנסעה ריקה מחדרה לכיוון תל־אביב בלי לעצור לטרמפיסטים.

— ● —

דובר צה"ל משיב: כל תלונה מסוג זה מועברת, על פי הנוהל הקבוע, לטיפול ענף משטר ומשמעת באכ"א. אמצעים משמעתיים ננקטים אם נמצא כי יש מקום לכך.

האם „אין במקרה זה להתלונן על הנהג"?

בנוסעה באוטובוס „אגד", קו 18, שהוליך נוסעים מבקרב ירושלים לקריית־יובל „עלה זקן תשוש בעד הדלת האחורית". גב' לילי פוגל היתה עדה לנזיפת הנהג בזקן, שהתעייפה בפתיחת הדלת האחורית, כדי שהאיש ירד מן האוטובוס כלעומת שעלה.

„עם ירדו מהאוטובוס פנה הזקן לכיוון הדלת הקדמית, אך נותר לו רק לחזות באוטובוס החולף לפני אפו על טהרת הדרת פני זקן".

המתלוננת הביאה גם שני עדים להעיד, כי אמת בפיה, הלא הם שילביאן קרומר ובת־שבע פרדני.

— ● —

דובר „אגד" משיב: „נכנסים לאוטובוס בעד הדלת הקדמית. הכניסה בעד הדלת האחורית אסורה ומסוכנת ואין במקרה זה מקום להתלונן על הנהג".

איננו חולקים על העקרון, אולם אנו סבורים, כי אפשר לצפות מנהג ציבורי למידה של התנהגות אנושית. אם גבר צעיר וחסון היה מתפרץ בעד הדלת האחורית, ודאי רשאי הנהג למצות את הדין. מי שאינו מתחשב בגילו של הנוסע, בכוחותיו הדלים ומעניש על־ידי כך שגורם עליו לעמוד על רגליו החלשות עוד שעה ארוכה בהמתנה לאוטובוס אחר — אי־אפשר שלא להצטער על התנהגותו.

בחלומותינו על ארץ שתושביה כאחים פנים זה לזה, היינו יכולים לתאר לעצמנו התנהגות שונה של הנהג: יתכן שהיה צריך לנזוף בזקן, אך מיד אחר־כך היה עליו לבקש מאחד הנוסעים הצעירים שיפנה לו מקום ישיבה. אך חלומות הם רק חלומות...

מסיידים בעירייה ודוחים את הקהל

כאשר חלתה הקודמת לגננת בגן ילדים ירושלמי, נתבקשה גב' ג. הרם לסייע לגננת ולמלא את מקום הקודמת למשך 10 ימים, „בעזרתה".

בבואה לגבות את שכרה מעיריית ירושלים, היתה לה הזדמנות לסייר בכמה ממדורי הביורוקרטיה: „התברר כי עלי לעבור מבישה פקידים, עד שהמתאה מאושרת ומוכנה. אי־אפשר לקבל תשלום בעד כל עשרה הימים. עלי לבקר פעם אחת, כדי לקבל התשלום בעד ששה ימים ולבקר פעם נוספת בשבוע הבא, כדי לקבל תשלום בעד ארבעת ימי העבודה האחרים. התשלומים מתבצעים רק ביום רביעי".

הלכה אפוא ביום רביעי אחד לעיריה, חיפשה את הפקידה הראשונה בסדרה ומצאה שבחדרה נעשות עבודות שיפוץ וסיוד. פנתה לשוטר והלה הפנה אותה לחדר אחר באותה קומה.

„מצאתי את הפקידה יושבת ליד שולחן ריק ומספספת עם חברה ליד כוס תה. ביקשה המתלוננת מן הפקידה להבין לה את ההבשה, נאמר לה, כי הדבר בלתי־אפשרי, כי מסיידים את החדר של הפקידה.

„לשאלתי אם אינה יכולה לעשות עבודתה בחדר שבו היא יושבת, ענתה שהחומר שלה ארוז".

במכתבה אלינו שאלה המתלוננת, איך יתכן שפקידה תבוא למשרד ותתבטל — מפני שמסיידים את חדרה — ותשלח את הפונים כלעומת שבאו, בזמן אוויר ירושלמי גשום, ואת כשהתשלומים נערכים רק פעם אחת בשבוע.

— ● —

השיב לנו יצחק גרשמן, דובר עיריית ירושלים, כי במחלקת החינוך בוצעו שיפוצים והכבש של שיפוצים שוהם גורמים, לפעמים, אי־נעימות לאורח.

יש לנו שאלות אחדות לדובר העיריה:

א. האם פורסמה הודעה/מודעה, כדי לחסוך מן הפונים את טירחת ההשתלשלות לבית־העיריה?

ב. האם לא היתה התוכנית לשיפוצים ידועה מראש, והאם לא יכלו הפקידים להתמקם במקום אחר, כדי שהעיריה תוכל לעמוד בחובתה לשלם את מה שהיא חייבת לשלם?

ג. האם היתה מחלקת הגביה, לכעל, מפסיקה גביית מסים לו היו נעשים בה שיפוצים?

שלון ערוסי
חולון, שנקר 42

א.ב.ש. אלקטרוניקה
אשקלון, הרצל 9

ארמקס בע"מ
ב"ש, הסתדרות 37

רוזנהק קלמן
אשקלון, הרצל 53

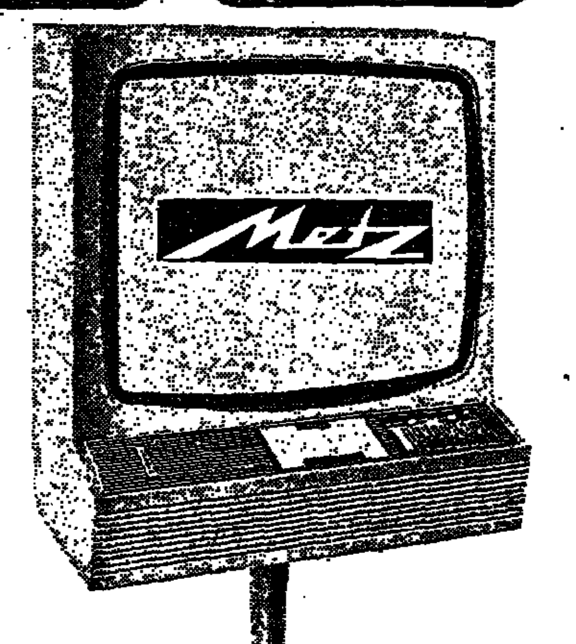

טלויזיה Metz
שווה כפליים
שכלול ואיכות-100%
+ עיצוב והידור-100%
Metz-200%

איכותה הבלעדית של טלויזיה „מץ" השגה הודות לשילוב המושלם של חומרים בעיב מעלה, שכלולים טכניים ברמה שאין למעלה ממנה, עיצוב אלגנטי ומהודר ושיטות ייצור חדישות.
כל אחד מדגמי 74 של טלויזיה „מץ" מיוצר על טהרת הטרנזיסטורים (FULLY TRANSISTORIZED) והמעגלים המשולבים (INTEGRATED CIRCUITS) בגך מבטחים בלאי מינימלי וחסכון מירבי בצריכת החשמל, ופחות מ-⅓ בהשוואה לטלויזיה עם מנורות. טלויזיה „מץ" בנויה בשיטה המודולארית, המאפשרת שרות מהיר, קל ופשוט, כאשר כל המכללים ניתנים להחלפה במקום.
זאת בנוסף לשרות המעולה והמסור של מץ בישראל.
לכן, אם אינך מוכן להתפשר כשהמדובר באיכות — אל תסתפק בטלויזיה שגרתית, כאשר באפשרותך לקבל את הטוב ביותר.
הצטרף אל רבבות לקוחותינו המרוצים בכל רחבי הארץ.

הרכבת מעגל משולב (INTEGRATED CIRCUIT) במרכב.

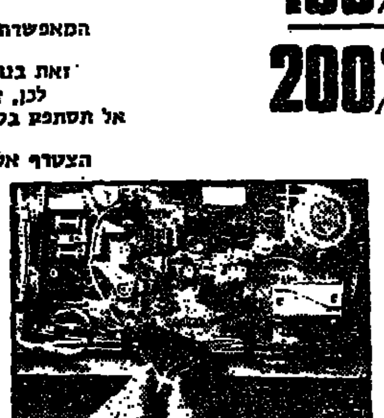
השיטה המודולארית - כשהמכללים מורכבים על וקעים ללא הלחמות.

מנגנוני הפעלה מורכבים על וקעים ללא הלחמה.

פרידמן
תל־אביב, גורדון 39

אמץ את Metz

תלתא את ורדי
ב"א, בן־יהודה 100

הקאובוי של לוי'ס פותח לך דלת
לקיץ מלא צבע

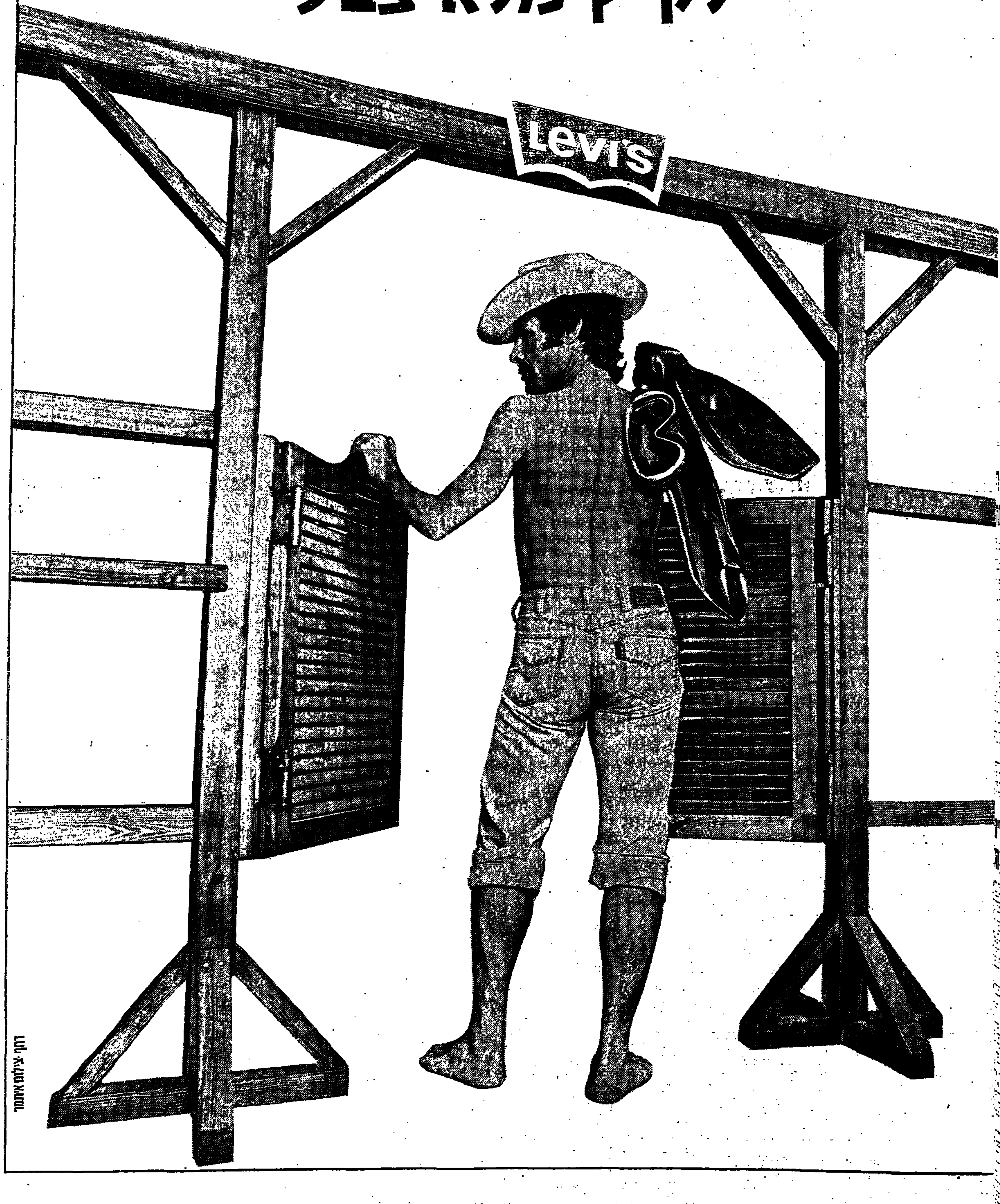

מה מאז

אין טרמפ
במכוניות

האם ..אין ב
להתלון על

מסיידים בעיר
ודוחים את הק

פת
יזה

בים

هكذا من الأصل

نقلا عن الأصل

רקטור „אוניברסיטת לומומבה" הוא... קולונל של הק.ג.ב.

האוניברסיטה „לידידות העמים" על שם מנהיג קונגו שנרצח משמשת מרכז להכשרת תועמלנים בארצות שונות

*** הסובייטולוג ד"ר ברוך חזן — מאוניברסיטת בר אילן והמכון ללימודי ברית המועצות באוניברסיטת תל־אביב — מציין שבמוסד זה יש ריכוז גבוה של תלמידים ערביים שלאחרונה אף החלו לתרגם לערבית את כתב העת „זמנים חדשים" והוא יופץ בארצות ערב**

מאת ג. נתיב

באחד הדפים הצהובים של ... שיצאה ... אוניברסיטה ... „האוניברסיטה לידידות העמים" ... יהודה ... מבקרים ... את התעמולה הסובייטית ... בה סטודנטים ... בגבב.

האוניברסיטה נוסדה ב־1960 והתחילה את פעילותה האקדמית בספטמבר 1961. „האחרים הטובים", מציג הסובייטולוג ד"ר ברוך חזן מאוניברסיטת בר־אילן, וכמכון ללימודי ברה"מ באוניברסיטת ת"א, „הכן באפריל 1961 נוסדה סוכנות הידיעות הסובייטית „נובוסטי", הקשורה קשר אמיץ לק.ג.ב. סוכנות ... וכן ... עלה קשר בין „נובוסטי" לבין האוניברסיטה ... לימוד ... מלמ...

כמהילה, לספק תועמלנים לבנגנון התעמולה הסובייטי.

בראש האוניברסיטה עומד קצין בדרגת קולונל בק.ג.ב. ... את הפקיד הרקטור ... חלק גדול בצוות ההוראה ... על ... של ברית־המועצות.

האוניברסיטה התפתחה במהירות. בשנת הלימודים הראשונה למדו בה 542 סטודנטים ... ב־1965 הגיע מספר הסטודנטים לכ־3,500, והיום לומדים בה כ־11,000 סטודנטים מכ־70 מדינות שונות.

„האוניברסיטה", מוסיף ד"ר חזן, „חורה בימים האחרונים ... הודיע ... כי במספר הסטודנטים הערבים שילמדו בה, ... יגדל בצורה ... ואת בעקבות ... של ארצות ערב... המשתתפות בהודעה זו ... סבורים ... להגביר את התעמולה בבדינות ערב, באמצעות ספרי...

דבכים שירכשו את השכבות האקדמאית והפוליטית באוניברסיטה לידידות העמים".

הלימודים באוניברסיטה לידידות העמים, מתחלקים ל־2 מסלולים:

* לימודים במקצוע ה... אליה ... הסטודנט.

* לימודים הכוללים ... פוליטית־פרופגנדיסטית. — „תוך כדי הלימודים", מסביר ד"ר חזן, „מנהיל חלק גדול מהסטודנטים לפעול בשירות התעמולה הסובייטית, אם זה בתרגום או בכל עבודה משרדית אחרת הקשורה לארץ מוצאו של הסטודנט. בשלב מאוחר יותר, עוברים המוצלחים והמוכשרים שבין הסטודנטים לעבודות יעילות וחשובות לתעמולה הסובייטית, בארצות מוצאם של הסטודנטים".

ד"ר ברוך חזן

בתום לימודיהם המשך כ־5—6 שנים, ממשיך ד"ר חזן, נשאר חלק מהסטודנטים בבריה"מ ... בתעמולה המכוונת למדינות המתפתחות ... מתוך ... הסטודנטים, ואילו היתר חוזרים לארצותיהם ... לקידום הקומוניזם. למותר לציין שהם מוכנים להעביר ... לשירות התעמולה הסובייטית, בכל שידורית. הסטודנטים הערביים באוניברסיטה זו, מסייעים מזה כחודש (מה־1 למרץ), לתרגם לערבית של כתב־העת „זמנים חדשים", שעל־פי החלטה תגבה יופץ אף במדינות ערב.

3000 סטודנטים מגוייסים חזרו ללימודים באוניברסיטה

באוניברסיטה העברית

מאת דליה מזורי

3000 סטודנטים שהיו מגוייסים כאן מלחמת יום הכיפורים חזרו ללימודים עם פתיחת מחזור ב' של הלימודים באוניברסיטה העברית. למעלה מ־400 קורסים נפתחו במחזור זה כאשר המספר הגדול ביותר של קורסים נפתח בפקולטה למדעי הרוח, בה נפתחו 163 קורסים.

על כך נמסר בשבוע שעבר על ידי חברי הועדה לטיפול בסטודנטים מגוייסים, פרופ' י. כגנוב, פרופ' א. פוקס וסמנכ"ל האוניברסיטה העברית, מר מ. מירון, בעקבות דו"ח ביניים שפרסמה הועדה לרקטור האוניברסיטה, פרופ' מ. רבין.

ממצאי הדו"ח מראים כי 6,000 ספרי לימוד שהועברו לרשות המחלקות השונות של המגוייסים בבואם העירה נרכשו על ידי האוניברסיטה, וכי כבצע השכפול של הרצאות למגוייסים מתבצע כשורה.

עוד נודע, כי מספר התלונות שהוגשו לשלטונות האוניברסיטה אינו עולה על 20. לדברי דובר האוניברסיטה, בני מושקין אפשר לומר כי התכנון לשנת הלימודים עמד במבחן.

הנהלת הטכניון החליטה: הסמסטר הנוכחי — 12 שבועות

מאת אבי בטלהיים

הנהלת הטכניון שהתכנסה לדון בבקשת הארגונים ... של הסטודנטים ... לשנת הלימודים הנוכחית, החליטה כי הסמסטר הנוכחי יהיה בן 12 שבועות (עד 21.6.74), ולאחריו יצאו התלמידים לחופשה בת ארבעה שבועות לצרכי בחינות וריענון.

בתום החופשה יחל הסמסטר השני, שיהיה בן 8 שבועות (עד 13.9.74). פגרת הקיץ תנוצל כתמיד לבחינות מועד א' ומועד ב', להרשמה, לייעוץ ולשאר התהליכים הארגוניים שלפני ואחרי שנת לימודים. יום ג' 5.11.74 נקבע כמועד פתיחתה של שנת הלימודים תשל"ה.

יש לציין, כי בדיוני הועדה המרכזת של הסנט, שהוסמכה לקבוע סופית את המועדים הללו, השתתף יו"ר אגודת הסטודנטים של הטכניון, אילן מוזס, שהביע את שביעות רצונו מן ההחלטות.

מר ראובן רוזנפלד, דובר הטכניון מסר, כי הסמסטר השני, בחודשי יולי־ספטמבר, יאפשר לתלמידי המכון שנטלו בשליש הראשון שומם נקודות גדול מהרגיל, להשלים את הפיגור בחומר הלימודים. אשר לבחינות, ציין הדובר, כי הן תתנהלנה כרגיל לפי שיטת הצבירה הנהוגה בטכניון. לפי שיטה הצבירה רשאי המורה להורות על בחינות סמסטריאליות לכל התלמידים או לחלק מהם, אם הוא מוצא זאת לנכון.

קורס ד', שתלמידיו אמורים לסיים השנה את חוק לימודיהם, הוא הקורס היחיד ששיטת הצבירה אינה מונהגת בו. לגבי קורס זה נמסר, כי העיקרון המנחה הוא לאפשר לתלמידים לסיים את כל לימודיהם בשנת הלימודים הנוכחית ולמטרה זו הוענקה לכל פקולטה גמישות מירבית.

מילגות גדולות ל־2 תלמידי מחקר

באוניברסיטת תל־אביב

מאת אלה אילברג

שני תלמידי מחקר באוניברסיטת ת"א יעל רנן (ספרות כללית) ודוד לוין (מדעי המדינה) קיבלו כל אחד מילגה בסך 6,000 לירות מקרן רקטור האוניברסיטה.

יעל רנן, המתרגמת מאנגלית לעברית את יצירתו הספרותית הגדולה של הסופר האירי ג'יימס ג'ויס „יוליסס" — חיבור מסובך ביותר מבחינה לשונית הבחינה לכן משימה קשה ביותר לתרגום — קיבלה את המילגה על עבודת „לשון פיגורטיבית בפרוזה המודרניסטית"; דוד לוין קיבל את המילגה על עבודתו ... של פתרונות ... של בעיות במדעי ה...

את המילגות העניק פרופ' שלמה סימונסון, רקטור האוניברסיטה, בטקס שהתקיים בלשכתו.

קמפוס

דף לסטודנט

סטודנטים למען נוער בשכונות

באגודת הסטודנטים בפקולטה לחקלאות הועלתה הצעה בדבר עזרת הסטודנטים לנוער שכונות באזור.

בנושא זה קיימה פגישה עם מר ש. רכסמן, ראש עיריית רחובות, אשר הבטיח לעזור בכל דרך אפשרית. מר אביבעם חזן, יו"ר ועד הסטודנטים המקומי, ציין כי בתקופת המלחמה עזרו הסטודנטים הלא מגוייסים בפקולטה לישובים ומפעלים באזור. מר חזן הדגיש כי בתקופה הקרובה „יורקו" הכדור לציבור הסטודנטים.

תיאטרון ותולדות האמנות באוניברסיטת בר־איל

מחלקה חדשות לתיאטרון ולתולדות האמנות תתחלנה לפעול בשנת תשל"ה באוניברסיטת בר־אילן.

רקטור האוניברסיטה פרופ' מ.צ. קדרי הסביר שלימודי התיאטרון ולימודי האמנות מיועדים להקנות השכלה מקיפה בספרות הדרמטית הבינלאומית, באסטטיקה ובביקורת, שיטות מחקר ובטכניקת התיאטרון.

כמו־כן, יוכשרו במחלקות אלה מדריכים מקצועיים בתחום אמנות התיאטרון, תוך כוונה שישמשו במאים בבתי־ספר, תנועות נוער וחוגים דרמטיים.

הקורסים לרטוריקה והיגוי מיועדים לכל הסטודנטים המעוניינים בתחומים אלה, וכן מיועד לתלמידי בית־הספר לחינוך. כן, תינתן במסגרת החדשה אפשרות למורים מוסמכים להשתתף בבמאות נוער ובאמנות התיאטרון.

המחלקה לתיאטרון תיעזר, בין השאר, באולפן הטלוויזיה החדיש הפועל בקמפוס.

מקצועות התיאטרון ותולדות האמנות יילמדו, ב... זה, כמקצועות משניים, מודיהם ירכזו על־ידי פ... מאיר רוסטן.

האגודה דורשת תנאי כמו בכל אונ' אחרת

באוניברסיטת חיפה

מאת נורית כהנא

לקראת כינוס חבר הנאמנים של אוניברסיטת חיפה בסוף החודש (28—30 באפריל) החליטה אגודת הסטודנטים להעלות בפניו את התביעות לשיפור תנאי הסטודנטים באוניברסיטה וכן תביעות מיוחדות לגבי הסטודנטים החוזרים משירות בצה"ל.

בין התביעות שיועלו — הקמת בית סטודנט בקמפוס החיפאי דוגמת אוניברסיטאות אחרות בארץ, הגדלת תקציב אגודת הסטודנטים כדי ... מתן שירותים, ה... מקומם של כפעל השי... ובשרדי אגודת הסטודנטים. באשר לראשון, טוענים ... האגודה כי עקב הכנת ה... לסטודנטים מגוייסים הם חלק מן העבודות ... של האונ' למפעל הש... של האגודות והרחבה ... כדי לעמוד בצרכים אלו. לחנות הספרים — לדעת האגודה אין החנות עונה ... כי הסגל האוניברסיטאי ... בור הסטודנטים.

אשר לבקשות מיוחדות בור הסטודנטים המגוייסים המדובר במתן זכות צילום מינוי אוטובוסים לטיפול חיילים משוחררים. יו"ר ה... דוד גיא העביר דו"ח ... על פעילות האגודה ב... השנה האחרונה לקראת ... חבר הנאמנים.

נציב קבילות

שני תפקידים חדשים נכנסו לתוקפם לאחרונה באוניברסיטת ת"א. מר דרבלי, הדיקן לעניינים אקדמיים, מונה לנציב־קבילות (אומבודסמן) לסטודנטים גרשמים בעניני קבלה. תפקיד חדש זה מקנה למעשה לכל סטודנט בשלב עוד אפשרות פניה, בירור, ערעור או הבהרה כלשהי, הנוגעים בנושא קבלתו ללימודים אקדמיים. לפי דברבלי, נציב הקבילות, המסגלות לבדוק כל פניה סטודנטיאלית בעניני קבלה באופן אובייקטיבי מחוץ והעל למסגרת הרגה.

מרים (מיקי) הלוי מונתה לקובלת („תובעת"), המייצגת את רשות השיפוט של האוניברסיטה ומופיעה מטעמה כקובלת, כנגד הצד „הנתבע", הסטודנט, בדיוני־משמעת.

התקנון משמעת מעודכן אושר בסנט האוניברסיטה 3 ימים לפני פרוץ „מלחמת יום הכיפורים". לפיו נקבע כי רשות השיפוט האוניברסיטאית מורכבת מממונה על המשמעת — פרופסור יורם דינשטיין — ובית־דין לערעורים. אך הוועדה המרכזה, בישיבתה האחרונה, מצאה לנכון להוסיף לרשות גם קובלת מטעמה.

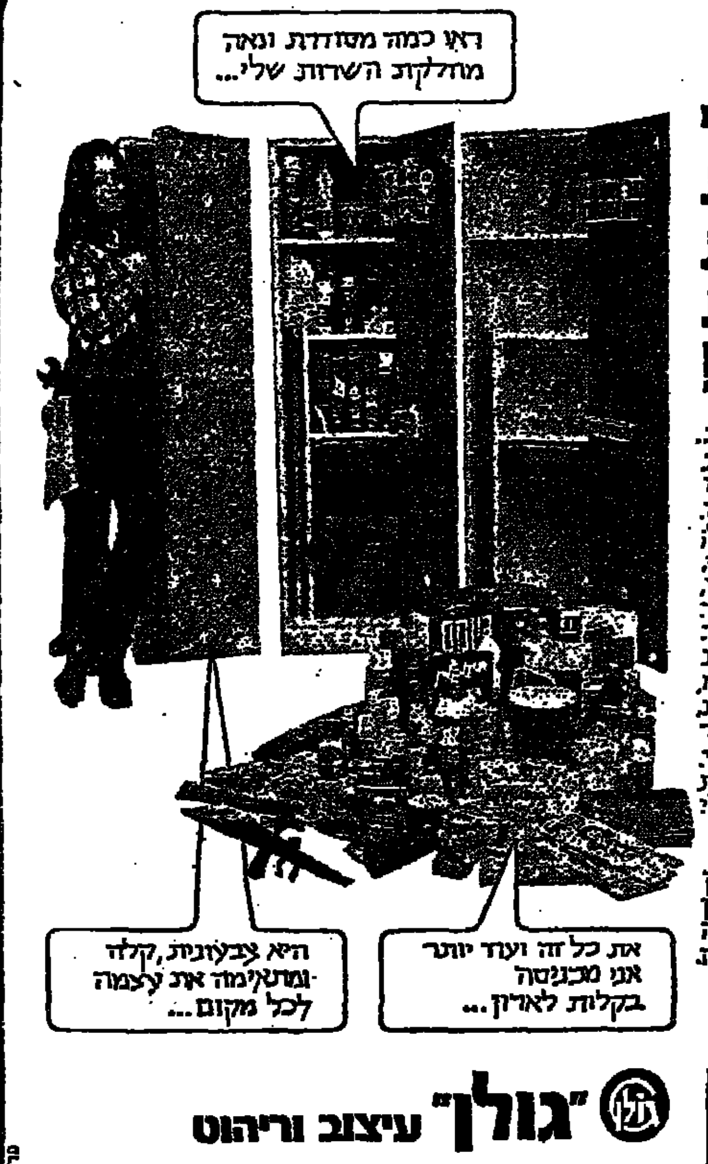

"גולן" עיצוב וריהוט

המפעל: קבוץ שער הגולן, ד.נ. עמק הירדן, טל. 067-50802/3

תל-אביב: רח' הארבעה 6, טל. 266115 | ירושלים: רח' המלכה 9, טל. 221697 | חיפה: רח' הרצל 8, טל. 662327 | באר-שבע: רח' הכלניות 71, טל. 4927 | טבריה: רח' הגליל, טל. 21846

ראשון לציון: רח' רוטשילד 43 | רחובות: רח' הרצל 208, טל. 951770 | חדרה: רח' הרברט סמואל 72, טל. 22966 | נתניה: רח' שמואל הנציב 9, טל. 28743

פרסום אבנר

רשמקול ורדיו PHILIPS AM/FM

- עם גלים FM-1, LW, MW, SW
- הקלטה אוטומטית ישירה מהרדיו
- פועל באמצעות סוללות או חשמל
- רב עוצמה

להשיג מבחר דגמים נוספים בחנויות החשמל המובחרות

פיליפס תמיד שווה יותר

פרסום שפי

هكذا من الأصل

מסקנת בדיקה של הרשויות הממשלתיות

החוק אינו אוסר על קמעונאים להעלות מחירי מיצרכים שבמלאי

אולם על החנווני להציג את המחיר החדש לעיני לקוחותיו ✶ הסיבה העיקרית להימנעות מחיוב הקמעונאים למכור מלאי במחיר הישן היא חוסר יכולת לפקח על כך ✶ אולם אגירה מכוונת של מלאי גדול נחשבת כספסרות וניתן לתבוע לדין קמעונאי המעלה מחיריו

מאת **מ. אילן**

[illegible]

בנקים בינוניים – מעמד חדש במערכת הכספים הישראלית

הבנק הבינלאומי הראשון ובנק המזרחי המאוחד הגיעו למאזנים בהיקף של כ־2 מיליארד ל"י ✶ עדיין רחוקים מ"שלושת הגדולים" אך מקדימים בהרבה את שאר הבנקים

מאת **שאול אברון**

[illegible]

חוגי בנק־ישראל: "המציאות הכלכלית – איומה ונוראה"

ההתפתחויות האחרונות מעידות על המשך האינפלציה וסכנותיה

מתריעים על הצירוף של עליית המחירים החריפה, גידול הגרעון במאזן התשלומים ועליית הצריכה הפרטית ✶ תובעים מהאוצר להתאפק בהוצאה הציבורית ✶ "משלחת קרן המטבע אימתה את דעת הבנק"

מאת **אריאל וינשטיין**

העליה שחלה באמצעי התשלום בתחילת חודש אפריל הדליקה שוב את "הנורה האדומה" בבנק־ישראל, המתריע מפני התגברותה של האינפלציה ותובע מן האוצר להתאפק בהוצאה הציבורית.

בשבועיים האחרונים נראה היה שהעימות בין הצדדים הביא להנמכת קולו של בנק־ישראל. אולם, התוצאות הסטטיסטיות הניעו את חוגי הבנק ל־הידרש בשיחה עמנו, להופעה התמונה, בדחותם את הטענות שחושמעו מפי שר האוצר בועדת השרים לעניני כלכלה.

השר ספיר ציין בישיבה שדנה בדו"ח הנגיד, מר משה זנבר, כי עליית אמצעי התשלום מתחילת אפריל היא צפויה בשל חג הפסח, ראשיתה של שנת התקציב ופרעון תעודות מילווה שונות. בהגיבם על כך ציינו חוגי הבנק הממלכתי, שבכל חודש ישנם תירוצים, אך "בסך הכל המציאות היא איומה ונוראה".

"צריך לראות את ההתרחשויות בפרספקטיבה, צריך לראות מה קרה למחירים העולים ב־30 אחוז, לגרעון במאזן התשלומים, שעלה ב־140 אחוז, ול־יבוא, הגדל ללא הרף. גם הצריכה הפרטית המצטרפת לגעת עלותה אשתקד, עד חודש ספטמבר שקדם למלחמה, בשיעור של 10 אחוז".

שנת 1973 היתה, לדברי חוגי הבנק, ל־גריעה בשנים. אמנם גם בשנת 1950 עלו המחירים בשיעור מואץ, אבל אז לא היה יבוא. בשנה החולפת בוצע יבוא בשיעור מיכה, ולמרות זאת גבהו המחירים. "זהו כשלון של המדיניות הכלכלית. שוכחים את המהדל ה־גדול הזה".

בהתייחסם לאמצעי התשלום, ציינו חוגי הבנק שב־6 במארס ועד 3 באפריל הם עלו ב־4.9 אחוזים, לעומת 3.3 אחוזים בתקופה המקבילה אשתקד. גם לאחר השלישי באפריל הם עלו בשיעור גבוה ואין זה קשור בפסח. מאז סוף ינואר עולים אמצעי התשלום ואם משווים שבוע בשנה הנוכחית לשבוע מקביל בשנה החולפת, מסתבר שהגידול הוא "עצום".

בהקשר לכך הגיעו מקורות הבנק את דעתם שיש מקום לכלול את אגרות החוב הצמודות למדד בכלל אמצעי התשלום (לבד ממוחזקים שבידי הצי־בור ופקדונות עובר ושב בבנקים). תכללותן של אג"ח הצמודות מתבקשת, משום שהן ‏ ‏ גילות ר לברות העמלה הנגבית ע"י הבנקים בעת העברתן, הן מביאות עתה תמיד תוספת לבעליהן. בעבר הן לא נחשבו כאמצעי תשלום, משום שהמחזיקים בהן יכלו להפסיד אם המדד היה עולה בשיעור נמוך יותר מן העמלה הנגבית בשעת העברתן מיד ליד.

חוגי בנק־ישראל ציינו שהנגיד הביע סיפוק רב מן הדו"ח השנתי של משלחת קרן המטבע הבין לאומית. לפני חודשים מספר נשמעה טענה שיש לחשוש ממימון ולא מהתפתחותה של אינפלציה. משלחת הקרן אימתה עתה ב־תשעים ותשעה אחוז את דעת הבנק שיש לחשוש מאינפלציה.

המשלחת נפגשה לא רק עם אנשי האוצר, ובכללם אברהם אגמון, אפרים דברת, חיים שטסל, דב קנטרוביץ, אלא גם עם אנשי ההסתדרות, ה־תעשיה והמסחר. לקרן המטבע "דסק" מיוחד ב־מרס, המקבל ואוסף נתונים שוטפים על מצבו של המשק הישראלי. לאור כל זאת אין מקום לטענה שהקרן נתונה רק להשפעת המדיניות הכל־כליה שבנק־ישראל תותר לקראתה.

שיא בגידול תכניות החסכון ב"בנק דיסקונט"

על גידול ללא תקדים בצבירה בתכניות חסכון, קופות גמל וקרנות נאמנות יחול ברבע הראשון של שנת 1974 נמסר מהנהלת "בנק דיסקונט".

הצבירה בתכניות החסכון הצמודות לכדד המחירים ל־צרכן גדלה בינואר־מארס 1974 ב־15 אחוז והצבירה הנוספת בתקופה זו עלתה פי ששה על הצבירה בהן בשלושת ה־חודשים הראשונים של השנה הקודמת.

85% מהצבירה ברבעון ה־ראשון של השנה הן בתכנית החסכון "יתרון 4,000", ש־הופעלה במאי 1973 ואשר עד היום הצטרפו אליה קרוב ל־40,000 חוסכים.

תיקרות החסכון הועלתה ב־מרוצת שנת 1973 ל־6,000 ל"י ומ־1.4.74 הופעלה תכנית ה־חסכון החדשה "יתרון 10,000".

לזכותו של תוכך שהצטרף לתכנית בבאי 1973 נצברו עד היום, לאחר 11 חודשים, רווחים בשיעור כ־38%, הכוללים הפרשי הצמדה וריבית. בנוסף, יזוכה חשבון החוסך בסבנק בשיעור 10% מסכום החסכון, כל זאת אם יתמיד החוסך ו־ישלים 5 שנות חסכון.

ערך נכסי קופת הגמל ש־ליד הבנק עלה ברבעון זה ב־למעלה מ־100 מיליון ל"י, ה־מהווים גידול בשיעור של ל־מעלה מ־25% בסך הנכסים.

ב"תגמ"ר" – קופה התגמולים המרכזית שליד הבנק – מצ־גדים כבר ל־70,000 חברים, שלזכותם נצברו עד כה ל־מעלה כ־450 מיליון ל"י.

קרן הנאמנות הצבירה "אר־רד", המנפיקה תעודות השי־תתפות לרכישה ע"י הציבור, הגדילה בכעך 7 חודשי קיו־מה את ערך תעודותיה בבי־46%. לאור הרווחים הללו החליטה הנהלת הקרן על חלו־קת תעודות־הטבה בשיעור 25% לכל מי שהחזיק בתעו־דות הקרן ביום 16.4.74.

מחקר יקבע שער שלפיו יתמכו ביצוא

מאת **אהוד גוט**

ועדת מישנה של ועדת המשק שליד המועצה ה־כלכלית, אשר בחנה את מדיניות היצוא, הגישה ב־שבוע שעבר את המלצו־תיה.

הועדה, שבראשה עמד מר מרק מושביץ, נשיא התאחדות התעשיינים, המליצה לשמור על השיטה הקיימה לחישוב התגריצים. הצעה לא להתי־חשב בענף המתצבים ותומרי הגלם כאשר מחשבים את רווחיות היצוא לצורך מתן התמריץ, משום עליית המחי־רים התלולה של מוצרים אלה בעולם, נפלה. שוללי ההצעה טענו, כי תביעה כזו לא הצ־לחה כאשר המחצבים היו בשפל, על ידי כך הורידה את ממוצע רווחיות היצוא, ולכן אין כעת לשנות את השיטה דווקא עתה.

[illegible]

בנושא התכיכה בחברות יצוא, מדגישה בדו"ח הועדה הסיבותו לגבי עידוד יצוא של מפעלים קטנים ובינוניים, וכן במפעלים המתחילים לייצא. ב־הנאם לכך הומלץ להמשיך ב־חברות הבינלאומיות מוצרים של מפעלים כאלה ובחברות הב־ייצאות לארצות יעד מסויימות.

[illegible]

להבדי הועדה היו שתי גי־שות יסוד בענין הטיפול ב־יצוא: דעה אחת גרסה כי ה־יצוא הוא נושא שבו צריכה להתמקד כלוא תשומת הלב ולכן צריך יגוף אחד, קרי מכון היצוא, יטפל בכל ה־קשור ליצוא. הטיפול ביצוא הנמצא בגופים אחרים יועבר, לכן, למכון היצוא.

המצדדים בגישה השניה טע־נו, כי אין להתייחס ליצוא כדבר בפני עצמו, אלא כחלק בלתי נפרד מכלל הפעילות התעשייתית. ברור, לדעתם ש־לא ניתן להגדיל את היצוא ללא הגדלת הייצור או מבלי להתייחס למתרחש בשוק ה־מקומי. המסקנה של גישה זו היא, שהטיפול בנושא היצוא יעשה על ידי אותם גופים המטפלים בכל ענייני התעשיה.

לאחר הדיון שהתקיים בישי־בת המשק, הסכם ועדת ה־משנה את המלצותיה ואלה יוגשו למועצה הכלכלית הב־ייצאה לשעת הירוב.

פיגור בהנהלת-החשבונות

אנו מקווים ומאחלים שכל עובדיך המגויסים יחזרו מהר ובשלום לעבודתם.
בינתיים נוצר פיגור בהנהלת-החשבונות שייצור עומס ולחץ כאשר ישובו לעבודתם.

מנפאואר

מציעה לך עובדים זמניים להנהלת-חשבונות בכל הרמות; להפעלת מכונות להנהלת-חשבונות (נשיונל ועוד) לספירת מלאי ולפקידות.
עובדי מנפאואר יעבדו אצלך כל עוד תזדקק להם. זכותך להפסיק עבודתם בכל עת כאשר מנפאואר בלבד אחראית לשכר ולכל התנאים הסוציאליים.

MANPOWER®

החברה הגדולה בעולם לכח-אדם זמני
טלפון 28-41-28, תל-אביב, רחוב ברנר 8

בנק למלאכה בע"מ

מודיע בזה לציבור:
ביום חמישי 18.4.74
הועברו
משרדי ההנהלה המרכזית של הבנק
לבנין החדש
בתל־אביב, רחוב שוקן 18
(לשעבר עליה 88)
מספרי הטלפון החדשים:
880613, 889121
ת. ד. 8540 תל־אביב
בנק למלאכה בע"מ לשרותכם תמיד!

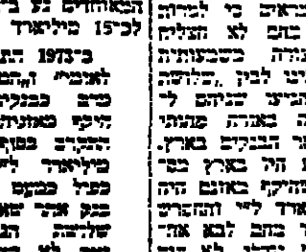

BUTLER
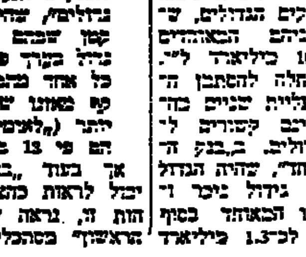
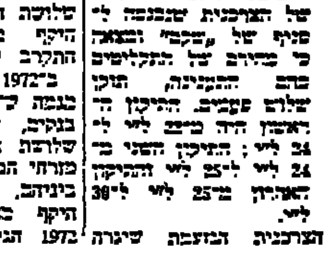

הזמנות חוזרות
ה. קרנציה
שלב א' 20.9.72 — 2,650 מ"ר
שלב ב' 25.3.73 — 900 מ"ר
שלב ג' 15.9.73 — 600 מ"ר

BUTLER
בניה מתועשת ממתכת

כור מתכת בע"מ
אוגן
יצרני מוצרי בטלד בישראל
בת-ים, דרך העבודה 45
טלפון (03)-886544 (03)-886545 (03)-886546

...ליות בשלב הפתיחה

...משתנים" חלה האטה בעיסקות, אך השערים היו ...בים ✱ עליה של 15 נק' בשער „הסנה" ✱ עליות גם בענפי הצמודים למדד ✱ נת"ד — 4.73 ל"י

מאת ש. אביטל

...פתח המסחר השבועי ...ם נרשמו עליות בכל ...ים: ביקוש ער למני- המובילות, בכלל זה ...היתן של החברות ל- ..., גרם עליות יפות ...: הפתיחה של הסש- בשלב השני פתוח הי- ...ת אם כי נשמרה כמ- בכל המקריה רמת הפתיחות. גם שוק ...יום היה הוזבי ובכל- הפשנה נרשמו על- לעתים של 2—3 נק' ...י הסדרות הצמודות. ...קבות הכרזת „אוצר ה- המקומי" על הגדלה ...דנר השנתי, ההרכז ...' ביקוש למניות החב- ...תוך מחזור קטן עלה ...ב־8 אחוזים בקירוב. ...ודה של 15 נק' נרשמה ... בשער מניות „ה-" ...אך מבוקשות היו גם המניות של החברות ל- ... במניות הפיננסיות המגמה שקטה, אך בש-

אשנב לבורסה

המדדים הקבוצתיים

המקור: הלשכה המרכזית לסטטיסטיקה.

המדד הכללי	275.51	+ 0.53
כמי וביטוח	237.02	+ 1.41
בני מסחר	253.08	+ 0.02
בני למשכנ'	222.41	+ 0.28
מוסדי מימון	191.42	+ 1.86
חבי השקעה	219.38	— 0.15
תעשיה	437.67	+ 0.68
מס' ושירי	308.32	+ 0.05
מקרק' ובינוי	226.25	— 0.04

מדד פיא לערך השקעה. ב־20 מניות מובילות (100 = 31.12.72) 100.8 + 1.0

מרד המחזורים הערים במניות בליל, אי.די.בי., או בנק ה- מזרחי.

אקס דיוידנד של 9 אחו- זים נפט במניות „השקעות המזרחי" גרם אובדן מלוא ערך הדיוידנד בשלב הפתי- חה, בעוד ב„משתנים" נרש- מה עליה של נקודה. היה גם אקס דיוידנד והטבה בשערי מניות בנק משכנתאות ל- שכון.

שערי הסדרות הצמודות של מילוה הפיתוח שהונפקו לפי התנאים החדשים ירדו אתמ- מול, פרט לאגרות למוכ"ז של סד' 3001 שעלה ב־0.2 נק'. שער ע"ש מאותה סדרה ירד ב־0.5 נק' (103.3 נק'). שער ע"ש של סד' 1001 ירד ב־1.7 נק' (101.5 נק') ושער למוכ"ז ב־1.2 נק', ל־102.5 נק'.

היצע של 265 אלף דולאר הוריד את מחיר התעודות ב־2 אג', ל־4.73 ל"י תוך מחזור של 215 אלף דולאר.

נפח העיסקות במניות היה אתמול 2.67 מיליון ל"י, מ- תוכו כ־0.8 מיליון ל"י ב- „משתנים". באגרות החוב הסתכם המחזור ב־12.5 מיל- יון ל"י (אגרות הבריה — 8.1 מיליון ל"י).

שערי המניות

	השער אתמול	השנוי היומי	המחזור באלפי לירות
מסחריים			
מ'	281	+ 1.0	3.0
...ב. בכ'	251	—	52.0
...ב. רג'	211	+ 5.0	94.0
ע"ש	293	—	5.0
...ה ב'	335	+ 1.0	2.0
...ם ע"ש	1000	—10.0	0.7
מ'	174.5	+ 2.5	48.2
מ'	278	—	79.8
ע"ש	309	+ 4.0	124.6
הרשות	306	+ 4.5	6.0
למשכנתאות			
קא' מ'	244	—	27.3
מ'	163	+ 3.0	6.0
...אות ובנין	260.6	—	—
ומשכנתאות	236	—	1.0
בכ'	171 *	—20.0	15.0
מב'	267	—	19.0
רג'	268	+ 3.0	6.2
...מימון			
מקומי	108	+ 7.5	14.0
לתעשיה	228	+ 1.0	7.9
...ת מב'	74	—	3.0
תעשיה מב'	70.5	+ 0.5	
	392	+12.0	11.6
	270	+15.0	38.5
	375	+20.0	5.0
	195	+ 5.0	13.6
שירותים			
רכב	85.5	— 0.5	15.0
ע"ש	170.5	+ 2.5	10.9
מ'	177.5	—	8.9
	300	— 5.5	2.0
10 כ'	185	—	3.0
	65.5	+ 0.5	38.0
הספקה	166	— 1.0	1.0
...ין ופיתוח			
	186.5		2.5
10	315	+ 3.0	5.0
הישוב ע"ש	176	— 2.0	4.8
הישוב מ'	177	+ 0.5	23.9
ע"ש	215		6.6
	134		1.0
	170		2.4
	192	+ 1.5	3.5
הדר	90		2.0
עים	171	— 1.0	1.0
אביב	95.5	+ 1.0	46.1
אור	183	— 1.0	
מב'	91		14.3
רג'	71.5	— 1.0	16.0
ה			
גם	475	— 1.0	0.6
1	122		2.5
2.5	103.5		6.1
...רה 3	220	+ 4.0	8.3
...ן מב'	320.5	+ 0.5	
ב'	122.5	+ 2.5	11.2
ג'	120.5	+ 1.0	30.8
מב'	440.5	+ 3.5	3.5
ם	220	+ 0.5	8.0
ע"ש	910	+ 5.0	0.7
קלים	112	+ 6.0	9.0

	השער אתמול	השנוי היומי	המחזור באלפי לירות
לוין אפשטיין	67.5	— 2.0	2.4
פניציה מ' 1	109	— 3.0	1.0
פניציה 10	113	— 1.5	
מפעלי נייר	316		27.5
צנים	227		5.8
נוחשתן מב'	380	+ 9.0	1.6
עלית	303.5	— 2.5	10.4
שמן מב'	131		2.5
תעל	229.5	— 1.5	2.8
חברות להשקעה			
אלגר מ'	89.5	— 0.5	3.2
אלרן מ'	193.5	+ 1.5	3.1
חב' מרכנית	202		2.0
פועלים מ'	235		40.0
„פז"	99.5	+ 2.0	17.5
וולפסון 1 ע"ש	154	+ 1.5	2.0
וולפסון 10 מ'	101.5		48.3
ירדן	110	+ 3.0	
אמפא	122.5		5.5
דיסקונט מ'	243.5	+ 3.0	2.8
המזרחי	114.5 *	+ 2.0	62.0
לאומי	224.5		30.9
מרידן	95.5		1.0
חסותה	85	— 1.0	3.3
יצוא	73	— 0.5	17.4
כלל השקעות	195	+ 3.0	8.5
כלל תעשיות	188.5		6.0
עוז	187		1.0
פמה	62	+ 0.5	1.0
דלק הנפט			
נפטא	89		12.0
לפידות ע"ש	176	+ 2.5	7.3
לפידות מ'	223.5	+ 2.0	
אגרות חוב להמרה			
אי.די.בי. ש.ה.	85		109.1
אגוד ש.ה.	100		4.0
המזרחי ש.ה.	106.5		29.0
פועלים ש.ה.	105.5		2.0
בליל ש.ה.	152.5	+ 2.5	8.5
בליל ש.ה.	117.5	+ 1.5	7.9
אפותיקאי	102	+ 1.5	2.0
פתוח משכנתאות	120	+ 1.5	2.0
פתוח משכנתאות	98		13.0
שכון	102	— 0.5	64.0
טפחות	119.5	+ 1.5	26.0
אוצר לתעשיה	98.5		3.0
דלק	90	+ 0.5	20.0
הכשרת הישוב	83		2.0
ישפרו	115	+ 2.0	1.0
אתא	85		8.1
עלית	85		35.0
דיסקונט השקעות	115		10.0
דיסקונט השקעות	93.5	+ 0.5	5.0
מזרחי השקעות	100.5	— 1.0	7.0
בליל השקעות	93	— 0.5	1.0
כלל תעשיות	100		1.0
עוז	96	+ 1.5	2.0

מקרא: מ' — מניות למוכ"ז; ע"ש — מניות על שם; רג' — מניות רגילות; מב' — מניות מבו- כרות; בכ' — מניות בכורה; (מ) — מוכרים בלבד; (ק) — קונים בלבד; * — אקס, השער בלי מניות הטבה או דיוידנדים.

שערי אגרות חוב

...צמודות למדד		
...ה קליטה 61		
(126.3)	269.5	+ 0.5
(132.6)	263	— 1.0
(138.5)	252	— 1.0
(118.7)	233	— 5.0
...ה קליטה 62		
(132.6)	255.5	
(138.5)	248.5	+ 0.5
(110.1)	239.5	+ 7.0
(118.7)	218.5	+ 1.3
...ה קליטה 64		
(138.5)	350	— 0.5
(110.1)	328.5	— 6.0
...ה קליטה 65		
(110.1)	316	
(118.1)	386	
...ה קליטה 66		
(118.7)	287	+ 0.5
(116.7)	287.5	+ 1.0
...ה קליטה 67		
(118.9)	279	
(120.2)	273.5	+ 1.5
...ה בטחון 68		
	158.6	+ 2.5
	158	— 1.1
	155.5	— 2.8
	155.5	— 1.5
	157	— 3.0
	149.5	— 3.0
	137.5	— 4.0
	132.5	— 2.0
	131.5	+ 2.0

י'	277.5	+ 3.5
כ"א	144	+ 0.1
כ"ב	140.3	
כ"ג	134.5	+ 1.0
כ"ד	272.5	+ 0.5
מילוה בטחון בנכאי 68		
י"א	151.5	+ 2.0
י"ב	148.5	+ 1.0
י"ג	144	+ 4.0
י"ד	129	— 0.5
מילוה בטחון 69		
א'	135.5	+ 3.0
ב'	127	
ג'	269.5	
ד'	270	+ 2.0
ה'	274.5	+ 7.0
ו'	268.6	+ 0.1
ז'	269.5	+ 4.0
ח'	271	+ 0.5
ט'	269.5	+ 2.5
י'	268	+ 1.5
כ"א	266	— 2.5
כ"ב	264.5	+ 2.5
כ"ג	262.1	+ 2.0
מ"א	264.3	— 1.7
מ"ב	265.5	+ 0.3
מ"ג	262	+ 1.7
מ"ד	260.5	+ 1.5
מ"ה	266.5	+ 7.5
מילוה בטחון בנכאי 69		
י"א	136.5	
י"ב	285	+ 3.0
י"ג	268.8	+ 1.3

י"ד	266.2	+ 3.2
ט"ו	269.5	+ 1.0
ט"ז	266.5	
י"ז	263.5	
י"ח	263.5	
מילוה פיתוח 60 (בריה)		
קפ"ז	203	— 1.5
קפ"ט	203	— 0.5
ק"צ	203.5	
קצ"א	203.5	
קצ"ב	204.5	+ 2.0
רי"ח (מ)	183	+ 2.0
רי"כ (מ)	182.5	— 0.5
רכ"א (מ)	181	— 0.5
רכ"ג (מ)	180	
רכ"ה (מ)	172.5	+ 0.5
רכ"ז (מ)	173.5	+ 2.0
רכ"ח (מ)	171.5	+ 2.0
רכ"ט (מ)	170	+ 1.0
רל"ט (מ)	169.5	+ 1.0
אגרות צמודות למטבע חוץ		
מילוה פיתוח 60		
ד' (מ)	280	
ו'	257	
חשמל סוג ב'	146	+ 0.5
אפותיקאי 6%	256	
ים המלח 5%	143	+ 0.5
אגרות במטבע חוץ		
הצ' 6	144	
הצ' 13	108.9	+ 2.0
הצ' 17	109.2	— 0.9
הצ' 18	106.5	— 0.7

בנק לאומי

	מחיר המכירה	מחיר פדיון
צמיד	173.82	169.56
גביש	158.80	154.91
בדולח	170.5	166.3
שמיר	107.33	104.81
פיא	323.3	311.3
יגדל	345.0	332.1

המנהל: פיא

מדינת ישראל
משרד הפנים,
מינהל מחוז המרכז

י' בניסן התשל"ד
2 באפריל 1974
כס. 1188/1

לכבוד אגודת „אנ.מ.ס"
באמצעות ד"ר ש. בניאל, עו"ד, רחוב ויינגו 15, תל-אביב.

א.נ.,

הנני מתכבד לאשר קבלת הודעתכם מ־1.3.74 בדבר יסוד אגודה לפי סעיף 6 של החוק העותמני בדבר האגודות. פרטי האגודה כדלהלן: —

שם האגודה: אנ.מ.ס. איגוד נפגעי מלטיפל סקלרוזיס בישראל.

כתובת האגודה: אצל גב' הלין אברמסון, רחוב אבודרהם 12/1, פתח-תקוה.

מטרות האגודה: אגוד ועזרה לחולי מולטיפל סקלרוזיס.

בכבוד רב,
(—)
א. היזן
הממונה על מחוז המרכז

חוק התכנון והבניה, התשכ"ה—1965
מרחב תכנון מיוחד, בית שמש

ביטול תכנית מפורטת

1. בהתאם לחוקי התכנון והבניה, התשכ"ה—1965 ניתנת בזה הודעה בדבר ביטול של הנ"ל הנקראת תכנית מפורטת מיוחדת מס' ת/5/32/42 — שנוי קו בניה קדמי ברח' גור אריה (בצד הדרום) בבית שמש. (להלן התכנית) במשרדי הועדה המיוחדת לתכנון ובניה בית שמש ובמשרדי הועדה המחוזית לתכנון ובניה בית שמש.
2. מקומם של השטחים אשר התכנית מתייחסת אליהם:
(1) גושים וחלקות: גוש 5210 חלקות 32, 33, 40.
(2) שם השכונה, רחוב, מס' הבית:
(3) זהוי נוסף פורסמה להפקדה בי.פ. מס' 1973 מיום 27.12.73, עמוד 377.
3. עיקרי הדברים הכוללים להקבע או להתהוות על ידי התכנית הם:
(1) שנוי קו בניה קדמי ברח' גור-אריה (בצד הדרום).
(2) מ־5.0 מ' ל־3.0 מ'.
הכל כאמור בתכנית המבוטלת.
4. כל המעוניין בקרקע בבנין או בכל פרט תכנוני אחר הרואה את עצמו נפגע על ידי התכנית, וכן כל הזכאי לכך על פי סעיף 100 לחוק, רשאי תוך חודשיים (מתוך את הפרסום) ... להגיש התנגדות במשרדי הועדה האמורה.

ג. קדאור
יו"ר הועדה המיוחדת
לתכנון ובניה בית שמש

15 באפריל 1974

משרד התחבורה
שירותי נהיגה ורכב

מבקשי רשיונות נהיגה בחיפה ומחוז הצפון

הנהלת שרותי נהיגה ורכב מודיעה למבקשי רשיונות נהיגה בחיפה ובמחוז הצפון, כי החל מהיום, יום שני 22.4.74, ייערך הרישום למבחני נהיגה מעשיים ע"י משרד הרישוי וסניפיו ולא ע"י ועד ארגון בתי הספר לנהיגה.

מבקשי רשיונות נהיגה המצויים כיום בתהליך של רישום למבחן נהיגה מעשי יפנו למשרד הרישוי וסניפיו בחיפה ובמחוז הצפון וימציאו את טופס הבקשה לקבלת רשיון נהיגה לשם קביעת מועד המבחן.

הטופס יילקח ע"י פקידי המשרד ולמועמד יימסר אישור שיאפשר לו להמשיך בלמוד הנהיגה. הודעה בדבר מועד המבחן תשלח למועמדים ע"י משרד הרישוי באמצעות הדואר בתוך פרק זמן סביר.

התלמידים יפנו לבתי הספר לנהיגה בהם הם לומדים כדי לקבל מהם את טופס הבקשה הרשמי לרשיון נהיגה, וזאת כדי לאפשר למשרד הרישוי לטפל ברישום מועדי המבחן, בהתאם לאמור לעיל.

מועמדים חדשים למבחני נהיגה יפנו אף הם למשרד הרישוי וסניפיו בחיפה ובמחוז הצפון וימציאו את טופס הבקשה לקבלת רשיון נהיגה כשהוא מאושר בבדיקה רפואית ולאחר שעמדו בבחון העיוני. גם במקרה זה יילקחו הטפסים ע"י פקידי המשרד בהתאם לאמור לעיל והודעה על מועד המבחן תשלח באמצעות הדואר.

המועד שייקבע למועמדים חדשים לבחון נהיגה מעשי לא יהיה בתקופה הפחותה משלושה חודשים ואילו המועד למבחנים חוזרים ייקבע בהתאם לאפשרויות העומדות לרשות המשרד.

לשכה ברורים מיוחדת לתושבי חיפה והסביבה הקרובה תפעל בשעות אחר הצהרים בימים א'—ה', פרט לערבי חג ויבוי מועד. הלשכה תהיה פתוחה לקהל בין השעות 15.00—17.00 בסניף משרד הרישוי ברח' גאולה 31, חיפה.

מבקשי רשיונות נהיגה במחוז הצפון המעוניינים לקיים ברורים בקשר לרישום למבחני הנהיגה המעשיים, יוכלו לעשות זאת במקומות, בימים ובשעות בהם פועלים סניפי משרד הרישוי במחוז חיפה והצפון, כפי שהדבר מתפרסם מפעם לפעם בעתונות היומית.

הטיפול במבקשי רשיונות נהיגה בחדרה ייעשה לפי הסדר הקודם, דהיינו רישום למבחנים באמצעות בתי הספר לנהיגה.

עליה 70
מושב תעשייתי חדש ברמת-הגולן

מחפש הצעות להקמת מפעל

ברשות המושב מהנדסים ובעלי מקצוע בתחומים שונים:
אלקטרוניקה, בקרה, קשר, חשמל, מכניקה ואופטיקה.

המעונינים ברכישת מפעל או בצורה אחרת של שותפות לכתוב למושב עליה 70 רמת הגולן, או טלפון 22633—067 לאנטולי.

תקשורת תקינה- מנוף עסקיך עם חו"ל

הצטרף מיד לעולם הטלקס

✱ מיליוני חברות ברחבי העולם קשורות לרשת הטלקס הבינלאומי.
✱ קשר טלקס פירושו תקשורת בכתב, מיידית, זולה ומודרנית.
✱ קשר טלקס פירושו תדמית משרדית של חברתך.
✱ חברות בחו"ל מעדיפות לעשות עסקים עם חברות בעלות קשר טלקס.
✱ הנך חוסך כ־50% על כל תקשורתיך עם חו"ל באמצעות קשר טלקס. ✱ הנך מקבל מספר טלקס על נייר המכתבים שלך.
גם אתה יכול ליהנות משרותי טלקס אישיים תמורת דמי מנוי של —20 ל"י לחודש בלבד *
✱ נוחיות מירבית עקב קבלת ומסירת הודעות טלקס בטלפון. ✱ קשר טלקס אינו לוקסוס של חברות חו"ל גדולות בלבד. קשר טלקס חיוני חול לכל עסק שהוא. ✱ קשר טלקס זול יותר מכל קשר מיברקים. מספר מנויים מוגבל. התקשר אלינו עוד היום.
* "התקופה מינימלית של שנה אחת.

קונסורטיום אינטרנשיונל בע"מ — שרותי טלקס
תל-אביב, רח' רמברנדט 6 טל. 220144,220145,248801 מיקוד 64045

בולים חדשים

יום הזכרון לחללי צה"ל תשל"ד 1974

יובל אגודת הסופרים העברים

יום ההופעה: א' באייר תשל"ד **23.4.74**

השירות הבולאי

ירושלים • תל-אביב • יפו • חיפה • טבריה • נהריה • עפולה • קרית שמונה • נתניה • נ.ת. בן גוריון • רחובות • אשקלון • באר שבע • אילת ובבתי דואר.

איספו בולי דואר ישראל

מחיר הפתעה במבצע האביב

מערכת הסטריאו החדישה של PILOT ללא מתחרים

לפני שאתה רוכש מערכת סטריאו, בדוק היטב את ה"שוק".
לא תמצא עוד מערכת בעלת ביצועים כה מעולים,
בעלת שכלולים כה רבים ובמחיר כה סביר.

דגם 7959 DXI 30

מחיר מומלץ לצרכן 3990 ל"י

★ מכוונים FM, AM, LW, SW.
★ קליטת שידורי סטריאו MULTIPLEX עם נורית ביקורת
★ מתג זוסת תדירות אוטומטי A.F.C. לשמירת יציבות התחנות ב־F.M.
★ מתג (LOUDNESS CONTROL) להדגשת הצלילים הגבוהים והנמוכים בהאזנה בעוצמה נמוכה
★ 4 רמקולים מעולים מתוצרת GOODMANS.
★ CROSS OVER NETWORK
★ פטיפון GARRARD דגם 6300 עם ראש מגנטי ומחט יהלום.
★ זרוע הרמה הידראולית-LIFTER

Pilot STEREO
MADE IN ENGLAND

פרסום אגנת

השבוע
יעל ואני
במעריב נוער

„יעוץ"
משרד עבני
• יועצים ליעול ולהקמה ארכיבים טכניים וכלליים.
• יעוץ והכנה לדפוס ופרסום.
ת.ד. 24116 ירושלים

תיקון טעות

צר לנו על הטעות שנפלה בציון שם האמן אשר עיצב את מטבע בר יהודה (יום העצמאות תשל"ד), שהודפס בפרוספקט יום העצמאות ושנשלח למנויים.

המטבע עוצב ע"י האמנים רולי (רוטשילד את ליפבן)

החברה הממשלתית למדליות ולמטבעות

ות האחרונות
האינפלציה וס...
...כניות הסביבה
פיגור
הנהלת-החשבו...
MANPOWER
...נק למלאכה ב...
הועברו
...ודי ההנהלה המרכזית של
לבניין החדש
בתל-אביב רחוב שוק...
80613 .88912...

هكذا من الأصل

هكذا [illegible] الأصل

המועדונים - כזריקת מרץ לקשישים

בעידן המודרני יורד הקשיש מגדולתו ✱ המועדון מחזיר לחבריו את הבטחון העצמי שהסביבה גזלה ממנו

חברות וחברים במועדון קשישים עולים לראשונה בחייהם על במה, בחגיגת יום־הולדת משותף לכמה מחבריהם. הם מציגים מערכון — ואין גאים מהם.

מאת **תהילה עומר**

כולנו מזדקנים. תוחלת החיים של קשישים עולה משנה לשנה. ניתן לקבוע באורח כללי כי בעיות הפרנסה של קשישים באות לפתרון — חלקי או מלא — באמצעות גימלאות או שירותי סעד. אך מציאת הפתרון החברתי — הולכת ונעשית קשה יותר. פעם התגוררו קשישים בקרבת בקום לצאצאיהם, בנים ונכדים, ומצאו עיסוק חברתי במסגרת המשפחה. גברים שומרי מצוות בילו מדי יום שעות בבית הכנסת ומצאו גם שם חברה. קשישות רקמו ריבות לנכדים ועזרו לטפל בהם.

עתה הכל שונה. דורות כה־הקים, גם בבחינת מקום המגורים, לעתים כדי מרחק ארצות ויבשות. אם בעולם המודרני נחשב האדם בודד, הרי הקשיש בודד פי כמה וכמה. ולא חשוב אם יש לו הכנסות כדי מחיה — הבדידות בעינה עומדת.

בכל העולם נותנים גורמים שונים את דעתם לנושא הקשישים ולמציאת פתרון לבעיותיהם. אחת הדרכים להפעלתם של קשישים במסגרת חברתית היא מועדונים מיוחדים להם. המועדון הופך לקשיש הבודד או לזוג הקשישים — בית שני. שם יש לו חברה, בידור, עיסוק. שם אינו עוד מי שאיש־אינו־מכירו.

הרוב — נשים

בארץ, רק מוסדות ממלכתיים או מוניציפליים מעטים נתנו את דעתם לסוגיה זו של בעית הקשישים. על פי רוב מסתפקים ביום או יומיים בשנה („יום האם", מבצע „והדרת פני זקן" וכו') להקדשת תשומת לב לקשישים מבחינה הבריאותית־תרבותית. הטיפול בנושא זה נתון כמעט כולו בידי ארגונים מתנדבים. חלק חשוב ביותר תופש בשטח זה מסדר בני ברית בישראל. המסדר מקיים אורח קבע ועדה מרכזית לענייני קשישים, בראשות גב' גיטה פלסטר מרמת גן. כ־4,000 קשישים וקשישות מעל גיל 60 חברים ב־32 מועדונים, המופעלים על־ידי 48 לשכות של הארגון, בכל רחבי הארץ.

באיזור חיפה בלבד חיים למעלה מ־50 אלף קשישים מגיל 60 ומעלה. תוחלת החיים בארץ היא 70 שנה לגבר ו־73 שנה לאשה. קרוב ל־10% מהאוכלוסיה בארץ הוא מעל לגיל 60. איך ניתן להסביר, איפוא, את המספר הקטן של חברי המועדונים?

נראה שלא קל להביא את הקשישים להכרה בחשיבות המועדון כגורם שיוציא אותם מבדידותם. כאשר הוקם מועדון הקשישים של בני ברית בגבעתיים, לפני כ־15 שנה, לא הצליחו לרכז לפתיחה יותר מאשר 5 קשישים. גזברית גב' ל. אבינת מגבעתיים: „כשהייתי פוגשת אשה קשישה ומדברת על לבה כי תצטרף למועדון, היתה משיבה כאינה רגילה לעזוב את הבית וקשה לה לשנות לפתע את אורח חייה. כעת המועדון מלא ו־80% מחבריו — נשים. הן שומעות הרצאות על הנעשה בארץ ובעולם, משתתפות בטיולים ועוד".

נושא כמשיר

גב' פלסטר, עסקנית ותיקה בענייני ציבור, הגיעה לעניין הקשישים רק לאחר שעסקה בפעילות מגוונת: אילן, הועד למען החייל, בית נשי חירות. היא ממשיכה להיות חברה בכל הארגונים הללו, אולם לאחר שכבר ניסתה הכל הגיעה למסקנה: „הקשיש הוא האדם האומלל ביותר במגננו. פעם הוא היה ,ראש המשפחה'. התייחסו אליו בכבוד, באו להתייעץ עמו, שמעו בקולו. עתה אין הבנים מעמידים פנים, אפילו, אומרים לו, לקשיש, ישירות ,אינכם מבינים אותנו'. אני עובדת זה 16 שנה עם קשישים וזה הנושא המסעיר אותם ביותר. זהו נושא השיחה הקבוע. חשיבותו של המועדון הוא בכך שהוא מחזיר להם את הבטחון העצמי, האובד בגלל ההרגשה שהם מיותרים בחברה".

מטרת המועדונים של „בני ברית" היא חברתית־תרבותית בעיקר, אך שם משתדלים גם לעזור למי שחבר במועדון כלשהו בשעת מצוקה כלכלית או מחלה. החבר במועדון אינו מקבל את השירותים חינם, הוא משלם דמי חברות, שהם לפעמים סמליים, ואפילו אם אינו יכול לשלם, יש בפנקס החבר החותמת הנזכרת, כדי לא לביישו בעיני חבריו...

מתעוררים לחיים

„הם כה גאים בהשתייכותם למועדון, לאחר שכבר שוכנעו בחשיבותו והצטרפו" — אומרת גב' פלסטר. „זאת הזדמנות לאשה להתגנדר מעט, לגבר לדאוג להופעה חיצונית מכובדה, לכולם — לנסוע ולהתבלט, לטובה, כמובן".

כי קרה, לא אחת, שקשישים אשר בצאתם לגימלאות חרב עליהם כל עולמם, באים למועדון ומתעוררים לחיים חדשים: כי שמסתגל להיצגת בפרשת שעסק בו בשנות הדעמדת — מורה ומכין הרצאה, אומן להרצאה — ולפיסול רב. מי שיודעת לפרוט, מנינה מוצגים לבאורים.

במלחמת יום הכיפורים נרתמו לקשישים, החברים במועדונים, היכולה לפעול למען חיילים, כי באמצעותן ניתן לעשות משהו ואילו בודדים אינם יודעים לאן לפנות. אין מאושרת מקשישה המקבלת מכתב כרטיסי הגרלה של הועד למען החייל ל[illegible] מכירה. אין קשיש גאה [illegible] שהיה מנהל חשבונות [illegible] ועתה מסכם הכנסה [illegible] מען חיילים.

אם כך, לבה בכל זאת, קיימים יותר מועדונים וב[illegible] יותר קשישים? נראה כי [illegible] מהסתייגות הקשישים („[illegible] לבלות רק עם זקנים") גם בעיה העפלה. לא הרשויות המקומיות מוכנות לעזור באחזקה. חברות ארגון עובדות בהתנדבות מפעילות את המועדון. אתה אפשר לראות נשים ממעמד כלכלי גבוה, שבבית העוזרות עושה הכל, כש[illegible] שוטפות כלים ורצפות אחרי מסיבה במועדון קשישים. [illegible] לם, לא די בכך. המועדון, פתוח פעמיים בשבוע, [illegible] להכרה של רשויות מקומיות כפי שאמנם ניתנת ב[illegible] מקומות.

על מנת שלא להפלות רשות לרעה מביאה גב' [illegible] סגר דוגמה כחיל של [illegible] תחושה מוניציפלית [illegible] למען הקשישים: בברלין המערבית, משלמת העיריה [illegible] לאמנים קשישים על [illegible] שיופיעו דרך קבע במועדוני קשישים. זהו צעד חיובי [illegible] הצדדים: העסקת האמן [illegible] שיש שקהל צעיר אינו [illegible] בו; הבאתו לקהל שאהבו בימי זוהרו ומשתוקק להתרפק על הנוסטלגיה בדרגים צעירים אינם [illegible] ופתרון למימון פעולות המועדון. רעיון באה לרשויות המקומיות.

פרחי פאריס

האביב והקיץ האופנתי של צרפת יעמדו בסימן של תשתוללות צבעים ובגדים רפויים באריגים וסריגים רכים. הדפסים בשפע של פרי, ירק ופרחים — בעיקר פרחים — טובים לכל שעות היום והערב.

בית דיור מאופק יותר בצבעים, אך ההדפסים עשירים בצורות, הפירות והפרחים קטנטנים וצפופים עד שלא נותר מקום לגון רקע. חליפת המכנסיים (משמאל) משי שעיצב מארק בוהן היא בגוני כחול־לבן. צבעים אחרים אצל דיור: גוונים שונים של בייז' ואפור ולערב — כל גוני הוורוד.

בית אונגרו (במרכז ומימין), דוגל בגוונים עזים יותר ובערבוב פראי של אריגים. אונגרו רוצה כי „הלובשות את הדגמים יחושו עליזות ודרור". שתי הדוגמניות שבתצלום לובשות חצאיות משי מכווצות, עם הדפסי פרחים גדולים, על רקע משבצות או פסים אלכסוניים. באחת התצאיות הפרחים בצבע טורקיז, על רקע משבצות בוורוד־אדום־צהוב. בשניה הפרחים נהרקע בגוני טבק־אדום־ירוק. החולצות שרוכות מכותנה בצבע הכלה. החולצות העליונות הקלות — כתולות. המראה הכללי: מרושל.

הילדים משלמים את מחיר השחרור

כך קובעים סקרים ומחקרים שנערכו בגרמניה לאור תביעת הנשים לשווי[ון]

שירות „מעריב"

סעיף 3 של חוק היסוד של גרמניה המערבית נותן ביטוי לשאיפות הנשים ליתר חירות. הוא אומר כי „גברים ונשים שווים בפני החוק" ואין להפלות שום אדם משיקולי מין. זו הנקודה שלדעת נשים רבות, ביחוד המשכילות, היא מרכז המחלוקת: במציאות היומיומית, הן טוענות, מרובות הסטיות מתקנה זו.

הצעירים בגרמניה המערבית שוב אינם רואים את הנישואין כמוסד־סעד לרווקות. רבים מהם מבינים כיום כי הנכס החשוב ביותר של בחורה אינו יהלומים, אלא כישורים מקצועיים. אף אמהות, שילדיהן התבגרו, מבקשות לחזור לעבודה, גם משום ההכנסה הנוספת ומשום סיפוק היצירה, ועוד יותר כדי להינצל מן העגמומיות של בית ללא ילדים. לא בלי צידוק טוענות נשים רבות כי החברה הגרמנית, הנשלטת בידי גברים, אינה רואה בעין יפה פעילותן של נשים, והיא כפופה לתכתיב של העדפת הגבר. גברים העוסקים בעבודת־הבית יחד עם נשיהן העובדות, ומטפלים גם הם בגידול הילדים ובפיקוח על לימודיהם, עדיין בודדים בנוף החברתי הגרמני. יתר על כן, נשים עדיין מוצאות עצמן נדחקות ממשרות בכירות בתעשיה ובמסחר וממשרות ממלכתיות בכירות, גם אם יש להן אותם כישורים כלמתחריהם הגברים.

תביעות שחרור אלה הן סבירות — אבל יש סכנות סמויות בקביעת אוטונומיה גדולה לנשים בחברה תעשייתית. השבועון ההמבורגי הנודע „דייט" הציג לא מכבר את השאלה, כלום אין הילדים משלמים את המחיר של שחרורה אשה? פתגנים־פסיכולוגים, עובדים סוציאליים ואף פסיכיאטרים, פדאגוגים ומדענים השיבו על כך תשובה חיובית פה אחד.

זקוקים לטיפול

בימים אלה פירסם האנס כריסטיאן טלמאן, מרצה לפדאגוגיה של ילדים מופרעים בבית הספר לפדאגוגיה ברויטלינגן (בדרומה של מערב גרמניה), מסקנות של מחקר מטעם „חברת המחקר הגרמנית", ב־150 ילדים בני 7 עד 10 שנים, שהם מידגם מייצג של גילאים אלה בעיר. הוא מצא כי „20 אחוז מהם פרובלמאטיים — הזקוקים לטיפול מיידי, ועוד 30 אחוז גילו זרויות־התנהגות ברורות. ילדים אלה זקוקים לאמצעי ריפוי ולטיפול מונע".

ביסוד המחקר הזה ומסקנותיו כוונת המיבצע, שכל ילד זקוק ל„דמות אם קבועה" שיוכל להתייחס אליה בשנה חייו הראשונות. אין זו מוכרחה להיות דווקא אם־יולדתו. יפה גם האב, או אב־חליף, או כל מי שמצד אחר הנכון לטפל בדרישות הברזיות המרובות של ילד בגיל הינקות. דמות־אם כזו צריכה להימצא לילד בכל עת, והיא צריכה להיות דמות אוהבת ונדיבה.

ילדים רבים חסרים דמות־אם קבועה כזאת (או שהם נמסרים לשורה של מטפלות המחליפות זו את זו) או שדמות־האם שלהם אין לה די פנאי להקדיש להם. התוצאות קשות מאוד, כפי שמדגיש פרופ' ברנהארד האסנשטיין מאוניברסיטת פרייבורג (בברייסגאו): „תפקיות האישיות בשל העדר דמות־אם ב־18 חדשי החיים הראשונים מויקות לא פחות, ואולי יותר, ממכה חברתית או פסיכולוגית קשות ביותר בתקופת הבגרות. הן מצמצמות או מפחיתות את הסיכויים בחיים. תגלית זו היא [illegible] ההשוב ביותר של מיפני החברה בשנות העשור האחרונות".

בני־אדם, שהתבגרו בלא אהבה, טיפול ושימת לב של דמות־אם לעיתים קרובות מסתבכים עם החוק. מורים ושופטים מגדירים אותם כסובלים מקשיי ההתגלות, עבריינים וא־סוציאליים. כל אלה בצבא משכבות אחת להם, והם מגדירים אותה תו־ממש.

לפני שאפשר לספק דרישות שחרור, צריכים גברים ונשים יחדיו לטפל בדילמה זו, למצוא פתרונות השומרים זכויות הילדים לסביבה [illegible] פתוחות הוגמאניה. יש לם נגיעה בזכויות אלה, לבצע יהיה השחרור צעד כוזבה דרך לקידמה חברתית.

את הקוסמטיקאית של עצמך

מרכז ההדרכה של הלנה רובינשטיין מציע לך קורס מיוחד אשר ילמדך להיות קוסמטיקאית של עצמך, היודעת לבחור את תכשירי הטיפול הנכונים, להתאפר בהתאם לכושך, לצו האופנה ובטעם טוב. פתחי את עצמך להנאתך ולהנאת הסובבים אותך.

הקורס הבא מתחיל ביום ה' 9.5.74 ומתקיים בימים ראשון וחמישי בין השעות 7—5 וכולל 10 שיעורים. מחיר ההשתתפות בקורס — 110.— ל"י לכסוי חלק מההוצאות (הכנה לקוסמטיקה עקבה), למסיימות הקורס תינתן תעודה.

נושאי השעורים: ✱ אבחנת סוג העור ומבנהו ✱ שיטות הטיפול הנכון בעור הפנים ✱ סיפוח העור והכנתו לאיפור ✱ שיטות וטכניקות של איפור והתאמה להוי הפנים ✱ הרצאה רופא.

הרשמה: במרכז ההדרכה של הלנה רובינשטיין, שדרות קק"ל 94, ת"א, טל. 240256 תל־אביב, כל יום בין השעות 8—12 לפנה"צ ובימים שני ורביעי גם בין השעות 3.30—6.00 אחה"צ.

כדי להבטיח תשומת לב פרטית לכל משתתפת, מספר המשתתפות בכל קורס מצומצם. אנא דאגי להרשם בעוד מועד.

Helena Rubinstein

אנו מביאות את היופי אליך הביתה!

אנחנו, יועצות היופי של "לון". אנחנו נמצאות בכל אזורי הארץ. תוכלי להזמין אותנו לביתך באמצעות הטלפון או ע"י גלוית דאר (ראי למטה את רשימת המרכזים האזוריים). תפקידנו להקל עליך למנוע את הטורח של יציאה מהבית על כל הכרוך בכך (בייבי סיטר, תחבורה, הזמן "בורח" וכו'). בביתך בשעות הנוחות לך, ניתן לך ייעוץ מקצועי לטיפול בעור הפנים, לאיפור בסגנון אופנת 74 החדישה, ובכל שאר נושאי הקוסמטיקה.

הייעוץ ניתן לך חינם.

גם את מוצרי הקוסמטיקה הדרושים לך נביא לביתך, ללא כל תוספת תשלום.

לכבוד "לון" בע"מ
אני מבקשת להזמין ביקור של יועצת יופי בביתי
השם ______ טלפון ______
כתובת ______
שעות הביקור הנוחות לי ______

LON

קוראים כותבים

[צ]ייר דרוזי כותב שיר [ל]חללי קרית-שמונה

...שמונה המזהירה, אשר ניספו בהתקפת המחבלים בקרית-שמונה, אני מגיש שיר זה.

בכה כצורי

המה אנשי ה',
נכמה שמורות עיני,
הנעצמות על דמעה לבנה,
ושוב נפקחות לזרם
זכרונות אנשים קשים.
לילות צפון נוגים,
זכור אותם, כאמבים.

[illegible]

דילאור ג'מאל (חלפור)

*

...תלמידי בית הספר התיכון המקיף על שם דנציגר בקרית-שמונה, רוצים להביע בזאת ...נו בתגובה הפרוע של התנגת הצעירים בקרית-שמונה לפני הכנסת. ...אנחנו אלה ולא התנהגות זאת מבטאים את הלך הרוחות הכללי של תושבי קרית-שמונה.
מועצת התלמידים בביה"ס ע"ש דנציגר

*

...דול הצער על מה שאירע בקרית-שמונה.
...דול לא פחות הצער על מה שקרה אחרי הקטל: התעוררות חוגים פוליטיים מסויימים ...ות „מחדל", לשם עשיית הון פוליטי; התנהגות חלק מתושבי הקריה – ההתפרצות לכנסת, ...ות להסבות כלכליות; האווירה העויינת והאלימה כלפי הדרוזים והצ'רקסים של ...בה יש לזכור: קשה לקנות ידיד, אך קל לאבדו.
יוסי קושילב (שמעיפם)

*

...חד עם כל בני ישראל אני מרכין את ראשי לפני חללי קרית-שמונה.
...אולם אסור לתושבי קרית-שמונה לאבד שכלם הישר. האם בחלליהם במלחמות ישראל ...וכיתו בני המיעוטים, ובעיקר הדרוזים, את נאמנותם למדינת ישראל? האם לא היו אלה ...מיעוטים ששיחררו את קרית שמונה מאימת המרצחים?
...יכן קנה המידה? היאכן, כי תושבי קרית שמונה מכים את מגיניהם?!
מזור הנן

*

...מעשי הנבלה הגוברים בזמן האחרון, אני מצטרף לאלה המחייבים עונש מוות למחבלים ...שגרמו להריגת אנשים או לפציעתם. שיטתו של שר הבטחון מר משה דיין (ואגב, דעתי ...שאין עליו להתפטר, בלי יגאל אלון ושאר שרי „המטבח"), ללכת בדרך הקשה, כבין ...בתים, שהיו עליה עוררין בזמנו, הוכיחה עצמה כשיטה טובה נגד המחבלים בישראל. ...מה יעשו חברי הכנסת, אם יחוקקו חוק עונש מוות למחבלים. במקום להלחם „מלחמות ...", שילחמו נגד מחבלים.
יוסף בר"ב

*

...כה התחדשות פעילות המחבלים בארץ – וזה עלול לקרות היום בכל עיר ועיירה, ולא רק ...ספר – ברצוני להעיר:
...בעיה איננה שמירה יותר טובה. אם מדי יום ביומו נכנסים מאה אלף עובדים „הוסטי" ...ושאבי-מים" מהשטחים, והלקם נשארים ללון בשטחי הישוב העברי, צריכים מאה אלף ...ים, כדי לשמור על כל תנועותיהם.
...היא בעיה שלנו. לו עבדנו, לא היינו נזקקים לחוטבי-עצים. ואם במקום מאה אלף פועלי ...היו עובדים עשרת אלפים, אז היה מקום לשמירה יעילה. אבל לשם כך, עלינו להפסיק ...„תחיכות תתיכים", להתחיל לעבוד, בבניין, בכבישים ובכל עבודה פיזית הדרושה לנו. ...אינגו בושה. „העבודה היא חיינו" – שרנו פעם. כוח תלוי עתידה של המדינה. ...מאשים את האוטוריטה לא פחות מאשר את המימסד במצב שאלה. אבל האומר ...אינם פחות תלויים מהישוב ומצריכים מאשר המימסד.
מרדכי ניומן

*

...זאלה לי לשר המסברה:
...והר האסון בקרית-שמונה: מדוע אין שולחים צילומים לכל הפארלמנטים בעולם ולכל הברי...רס בארה"ב? מדוע לא אספו את כל עתונאי-החוץ בארץ, כדי למסור להם תמונות ...?
...מדוע לא מאוחר לשלוח צילומים לכל הנציגים באו"ם, ללא יוצא מן הכלל – כולל הגוש ...– ולשאול: מה הייתם אתם עושים, לו באו אנשים מגבולכם הקרוב ועושים זאת לכם?
יעקב מם

תופעות יתרה

...יוצא עתה, אחר הטבח בקרית-שמונה, יש להסתייג מהמדיניות של תנועה כמעט חפשית ...לבני השטחים בתוך המדינה ולבדוק אם לא יצא שכרנו בהפסדנו.
...זכות מצערת לתופעות יתרה, שהונהגה אחר מלחמת ששת הימים, היא העסקתם של ...אנשים ערבים, תושבי השטחים, במהגות צה"ל. מצער להיווכח בהמשכו של מצב זה, אחר ...שנים סודיות ובטחון קיבלו משמעות חדשה ועמוקה יותר אחרי מלחמת יום הכפורים. ...האם אין מקום למחשבה מחודשת בנושא זה?
בתיה רחמים

צריך לשמור על דיין – שלא יסתכן

...קראתי ב„מעריב" (16.4), כי „פגו סורי התפוצץ בקירבת דיין, כאשר ביקר במוצב החרמון".
...בשם השם, האין מי שישפיע על שר הבטחון, שבקושי יש למצוא תמורתו, שלא יסכן ...עצמו במקומות כאלו שיש בהם מיקות נפש? אם הוא לא שומר על עצמו, יש למצוא ...ישפיע עליו לא להשליך נפשו מנגד.
ת. ברנשטין

שמירת גבול – נוסח מזרח-גרמניה

...קראתי שלפני דריה קצין תוקי של צה"ל, מקרה קרית שמונה היה בלתי נמנע. ...לפני כמה זמן ראיתי בתוכנית טלויזית את אמצעי השמירה שבגבול בין גרמניה ...ית לגרמניה המערבית. בין אמצעים אלה היתה גם גדר, עם מכשירי ירי אוטומטיים ...ים שונים, המופעלים על-ידי נגיעה בגדר. מכשירים אלה מרססים את השטח, וכל ...הנמצא שם, נפגע.
...מדוע לא לעשות גם בגבול שלנו סידורים כאלה? בין מכשירי הירי אפשר להתקין ...מכשירים לירי פצצות-תאורה, שיסמנו את המקום של נסיון הפריצה.
...לפי המימצאים, רצו המחבלים לתפוס בקרית-שמונה בני ערובה ולדרוש את שיחרורם ...כמאה מחבלים מהכלא, נוסף ליפאני קוזו אוקאמוטו. לדעתי, ממשלת ישראל צריכה ...יד, שאם יקרה רע כלשהו לבני ערובה, יוצאו להורג באופן אוטומטי כל המחבלים ...שימות.
...כן צריך להנהיג עונש מוות למחבלים, בלי לחשוש שיהפכו לקדושים – כי זה ימנע ...ם מלבוא לארץ.
איתן אוזר
...הגליל

בקשה אל לוקחי „שללי"

...ביום שני, 8.4.74, בשעה 20.15, הייתי מעורב בתאונת דרכים, בכביש עכו-צפת, ליד קיבוץ ... מספר חיילי מילואים, שעברו במקום, פינו את הרכב הפגוע מהכביש. בבדיקה שערכתי ... מספר דקות התאוששות, התברר לי, שמישהו מהחיילים הגיל ניצל את יתרון ההמולה ...שך ואת מצב ה„אוייב" – הפום הנבדם – ונטל שני מצלמות „אולימפוס", שהיתה במכונית ...ם שבמצלמה ערך חשוב מאוד בתחום מקצועי – ולכן אבקש לשלוח אלי בדחיפות.
...לגנב הזדיין נותר לי רק להגיד: בכל פעם שיפגע הוא או מישהו מבני משפחתו, יזכור גם ...מי שמעניש על מעשים כאלה.
רפי כפרי יאיר
...צה"ל

קוראים רוגזים

* ...הנני עובר במרום הרצאה, ע"ש שיבא בתל-השומר, כאח בסעיף. ברצוני להתריע על ...ים, המוליך מצומת נחה–אלוף שדה, עד לבית החולים תל-השומר. כביש זה הוא צר מאוד ...ם לתנועה של אלפי האנשים המשתמשים בו כדי יום על מנת להגיע לבתיהם, לרמת-גן, ...ואונה ולבית החולים תל-השומר. דרך זאת היא תחנת שלווים למיניהם! רובם אינו סוגר ...לה ומכתיה עם רמזאמפל וכמראזור שכוטים חול ואינם מסומנים כפסים על האספאלט. מהי ...על כבר עיריות רמת-גן לשיפור הכביש הסובבו הזה, שזה שנים הוא מוקד לתאונויות ...נוגע עליו מוחלט בתשלחים?
אלירע אבינעם (ממתינם לרפואה)
...רמת-גן

* ...ברצוני להודות לכל בעלי המכוניות המאוארות, שעברו בצומת קרית-מלאכי–באר-שבע, ...ביום נשום וקר (וכלתיצפוי, בשעת 11 – ולכן לבושם חקליל), שהושטו לאסוף חיילים ...בהגוה, שעמדו וחיכו בתבלגות (מחסור ברירה), ומובים עד לשד עצמותיהם, גם ילכלכו ...את מכוניותם ההדורות. האם ניסיתם פעם לחשוב מה הרגשתם של חיילים אלו בכמכוניות ...עבריות, ליום בלא הגר עמם?
אילנה ברום

אל ישכחו הנעדרים שבמוצבים!

חברי נפל בהלחמת יום הכיפורים, בקרב הבלימה, באחד המוצבים שבגיזרה הדרומית שבתעלה. כפי שפורסם עד עתה, לא איפשרו המצרים לחפש אחר גופות הנעדרים שבמוצבים.

אני מבקשת, כי לא יישכח העניין, וכי ייעשה הכל למען יובאו חיילינו לקבר ישראל, למען כבוד הלוחמים ואף למען המשפחות השכולות.

אין מלים לתאר את כאבה של משפחה, שעליה יורד אסון השכול. אך כבד שבעתיים כאבה של משפחה, שיקירה לא הובא לקבורה. זאת אני רואה מדי יום, כאשר אני פוקדת את בית הוריו של חברי. עברה כבר למעלה מחצי שנה, והבנים לא זכו להיקבר בקבר ישראל, עדי יעשה הכל בכדי להביא לפרוק ולו מעט מכאבם.

ב.ש. (השם שמור במערכת)
תל-אביב

„מורה-מפלצת עם פרגול ביד"

ב„מעריב" (16-4) פורסמו תגובות על פסק הדין של שופט השלום מלכיאל בלתקף כהודת, מפרי עטם של שני תלמידים, חן ארגמן (כתה ז') ואבי פישר (תלמיד תיכון). הרשימות התפרשו במסגרת ומלוות בציור, המראה מורה-מפלצת עם פרגול ביד, רודפת בחימה שפוכה אחר ילד תמים ומופחד. צורת הטיפול בתגובות הנערים מראה, כי העתון הנכבד מזדהה אתם. וזוהי אמנם זכותו, אם כי יש מקום לספק, אם ידוע לו המצב בבית הספר לאשורו. הנערים ודאי אינם יודעים.

ארשה לעצמי להסביר את האמצעים העומדים לרשות המורה – אחד לאחד:

א. הרחקת תלמיד מהכיתה: האם ידוע לאבי פישר, כי תקנות משרד החינוך אוסרות על המורה להרחיק תלמיד מהכיתה, בלי אישור מהנהלת בית הספר, ואם יעשה זאת על דעת עצמו, חלה עליו אחריות משפטית מלאה לכל אשר עלול לקרות לתלמיד, בשעה שהוא מסתובב בחוץ. ואם יפנה להנהלה, זוהי פרוצדורה ארוכה, ובינתיים – הכיתה כולה, המצויינת להקשיב וללמוד, נמצאת מקופחת.

ב. הורדת ציון: תלמיד ש„איכפת לו" הציון, ממילא לא יגיע עד ההכרח בנקיטת אמצעי ענישה נוספים. אבל אותו תלמיד ה„מצפצף" על הציונים בכלל, הורדת הציון, בשעה שאולי אין כבר ממה להוריד, תשמש לו עילה נוספת להתפרעות.

ג. הזמנת הורים: תלמידים הפורקים מעל עצמם עול תורה ודרך-ארץ, הם בדרך כלל בנים להורים, שבעצמם התפרקו מעול תורה ודרך ארץ. ואלה לא יבואו גם אחרי הזמנות חוזרות ונשנות במשך חדשים, ויש שיבואו, ובעצמם יתפרצו בחוכי בית הספר, ולא אחת נזקק מורה להגנת המשטרה מפני אלימות של הורים.

מעשה שהיה: הוזמנו הוריו של תלמיד, אחר שיבש באופן מכביד את חיי הכיתה. באה האם, שמעה את מעללי הבן, הרימה אבן, נתנה בידו ואמרה: „באבן זו תתן למורה בראשי".

מקרה אחר: ההורים הוזמנו, מופיע האב, לוקח את תלונתה של המורה, עיניו מתמלאות רצח והוא פונה אל הילד: „ככה אתה עושה בכיתה? אני אהרוג אותך בבית! אני אעשה לך עם ברזל באש כווייה!" מובן, שהמורה נחלצה מיד לפייס את האב הנזעם ולהרגיעו, לבל יפגע בילד. מובן גם, שההורים האלה לא הוזמנו עוד לשתף פעולה עם המחנכת בחינוך ילדיהם.

העובדות המוזכרות לעיל הן רק טיפה מהמציאות העגומה של מערכת החינוך המתקראת „מודרנית".

ולבסוף – מספר מלים לחן ולאבי: בפרקי אבות לימדונו רבותינו: „אל תדון את חברך עד שתגיע למקומו". דומני, שדברים אלה, שנאמרו לפני אלפיים שנה, לא פג טעמם גם „במחצית השניה של המאה העשרים". לפני „שתגיעו למקומם" של מורים, הייתי מציע לכם: נסו לפנות לבתי ספר ולבקש שיצביעו לכל אחד מכם תלמיד או שניים, מאותם קשיי-חינוך, תעזרו להם בהכנת שיעורים, בקליטה חברתית ועוד.

ולכשתתבגרו – אל תרוצו אחרי מקצוע שבאופנה, כגון אלקטרוניקה, כלכלה, מדעי המדינה וכו', אלא היכנסו לסמינריונים ולמדו הוראה וחינוך. אולי תצליחו בשיטתכם שלכם טוב יותר. כידוע, יש מחסור במורים גברים – אולי גם זהו אחד הגורמים להידרדרות במשמעת בבתי הספר.

בקצור: היו נא לא רק באים דורשים, אלא גם באים מקיימים!

דבורה יונה
נהריה

הפרופיסור – וקופת השרצים

במוצאי שבת, אחרון של פסח (13.4.74), שודר ב„יומן השבועי" של „קול ישראל" דבריו של פרופ' טלמון על המשבר הממשלתי. בתשובה לשאלת המראיין, מנה הפרופסור הנכבד את התכונות הדרושות, לדעתו, אצל המועמד לראשות הממשלה. בין היתר ציין, שהוא צריך להיות אדם שאין קופה של שרצים תלויה לו מאחוריו.

נדהמתי לשמוע דברים אלה. שכן משתמע מהם, שמי שמילא תפקיד זה עד כה, או לפחות אחד מאלה שנזכרו באחרונה כמועמדים להרכבת ממשלה, „קופת שרצים תלויה לו מאחוריו".

לפי מיטב ידיעתי, מיוחס בלשון העברית ביטוי זה לאנשים מושחתים, מועלים ובוגדים. ביטוי כה חריף, כשהוא נשלח לחלל האוויר מפי פרופסור נכבד, מטבע הדברים שהבריות יחפשו לו כתובת.

האופנה הרווחת כעת מחייבת אמנם ליידות אבנים ולהשליך רפש. אך נדמה לי, שככל שמעמדו של אדם בציבור רם יותר, כן חובה עליו לשקול דבריו ולברור בזהירות את המלים והביטויים שהוא משתמש בהם. לא לחינם אמרו חז"ל: חכמים, היזהרו בדבריכם!

יצחק צרפתי
גבעתיים

במה אשמו בתי-עלמין קטנים?

ב„מעריב" (17.4) נמסר, כי שר הבטחון קיבל החלטה, שצה"ל לא ישלח ייצוג לחלקות הצבאיות הקטנות ביום הזכרון.

כאבן של כל המשפחות השכולות הוא אחד. אם יטלו ממשפחות, שיקיריהן קבורים בבתי עלמין קטנים, את מה שניתן לאחרים – זה יכול רק להוסיף כאב והתמרמרות.

טוב יעשה שר הבטחון, אם יתקן טעותו בעוד מועד.

בנימין יחזקאל
תל-אביב

חנינה סלקטיווית – לוותיקי מלחמה

לא מכבר נזדמן לי להיות נוכח בדיון משפטי בבית-המשפט, על זיוף שטר זמן רב לפני המלחמה. נגד הנאשם עומד תלוי מאסר על-תנאי והוא הציג לשופט שורה של המלצות, המעידות על השתתפותו במלחמה, בקרבות אכזריים ביותר, ועל הצטיינותו במהלך הקרבות.

לדעתי, יש ליזום חנינה סלקטיבית לחיילים ששירתו במלחמת יום הכיפורים ולהחיל אותה על עבירות „קלות", שעונשן לא יותר מ-5 שנות מאסר.

האם המדינה אינה יכולה להתחשב באנשים כאלה, שלכל הדעות כיפרו על עוונותיהם מלפני המלחמה? האם שר המשפטים מוכן לפעול בכיוון של חנינה סלקטיווית?

אביר שגיא
תל-אביב

דברי תודה

* ברצוננו להודות למר עווי נגה (נ'אנה) מראשון-לציון, על העזרה שהושיט לנו בכביש לטרון ביום ב', ג' דחוה"מ, בשעה 6.45 בערב. בדרכנו הביתה, בכביש תל-אביב–ירושלים, אירעה תקלה למכוניתנו, ונאלצנו לעצור בצדי הכביש. ובלי שביקשנו, עצר מאחורינו מר עווי נגה ותיקן את התקלה, תוך גילוי תושיה באילתור „מאמץ". הוא נסע אמנם בכיוון ההפוך, אך משראה את מכוניתנו תקועה בצד, הסתובב וחזר, כדי לעזור לנו. הוא סירב לקבל כל תשלום, ובקושי הסכים למסור לנו את שמו.

מירה ואברהם עופרין
ירושלים

-.650* ל"י למטר רץ

(כולל משטח עבודה, ותאורה מתחת לארונות העליונים)

מחיר מטבחי SCHREIBER אצל דניש בישראל

חסכון עד 11%

אם חשבתם לרגע כי מחיר מטבחי היבוא של שרייבר עולה על מחיר המטבחים מייצור מקומי – יש לנו הפתעה עבורכם.

מטבחי האיכות של SCHREIBER שוים במחירם למטבחים מייצור מקומי, ואם תרצו תוכלו אף ליהנות מהנחה בת 11%. אם תשלמו במזומן תקבלו הנחה של 4% אם תקנו עמכם את יחידות המטבח ותרכיבו אותן בעצמכם תחסכו 7% נוספים!

(ואז יעלה המטר הרץ -.579 ל"י בלבד)

היחידות בנויות ביציבות מירבית, נוחות להרכבה עצמית ונכנסות בקלות לתא הבטען של מכונית.

המחיר כולל:

משטח עבודה עליון ביחידות הבסיס ● כיור מפלדת אל-חלד (נירוסטה) ● תאורה מתחת לארונות העליונים ● מגש עם חלוקה פנימית למגירה עבור כלי כסף וסכו"ם ● מיכל אשפה עם פתיחה אוטומטית.

הייעוץ והתכנון נעשים חינם ע"י מומחי דניש.

מכשירי חשמל למטבח המושלם

להשלמת המטבח של SCHREIBER התאמנו במיוחד מכשירי החשמל הנודעים של GEC, הכוללים:

* מקרר חשמלי עם תא הקפאה בגובה העין.
* תנור חשמלי כפול עם גריל מסתובב הנמצא אף הוא בגובה העין.
* כיריים עם מבערים עשויים פלדת אל-חלד ופועלים עם הצתה מיידית על גז או חשמל – כרצונכם.
* קולט וסופג אדים וריחות עם פילטר אחד להרמת אויר צח פנימה.

SCHREIBER OF ENGLAND

המטבחים מבית SCHREIBER, גדול יצרני הרהיטים באירופה, מוצגים בלעדית בחמשת אולמי התצוגה של דניש אינטיריורס.

לנוחותכם – תוכלו לרכוש יחידות בודדות של המטבח ולהשלים את המטבח בהדרגה.

האספקה תוך 40 יום.

בואו לאחד מסניפי דניש הקרוב אליכם והביטו ביפי המטבחים.

לכבוד:
דניש אינטיריורס, ת.ד. 813 רמת-גן.
נא לשלוח לי קטלוג צבעוני של מטבחים ומחירון.
שם______
כתובת______

דניש אינטיריורס

תל-אביב – רח' טרומפלדור 26
רמת-גן – דרך ז'בוטינסקי 104
ירושלים – רח' הסורג מול בנק ישראל
חיפה – אחוזה, רח' חורב 53
באר-שבע – פסג' אוניקו.

GEC SCHREIBER

*המחיר כולל הובלה והרכבה

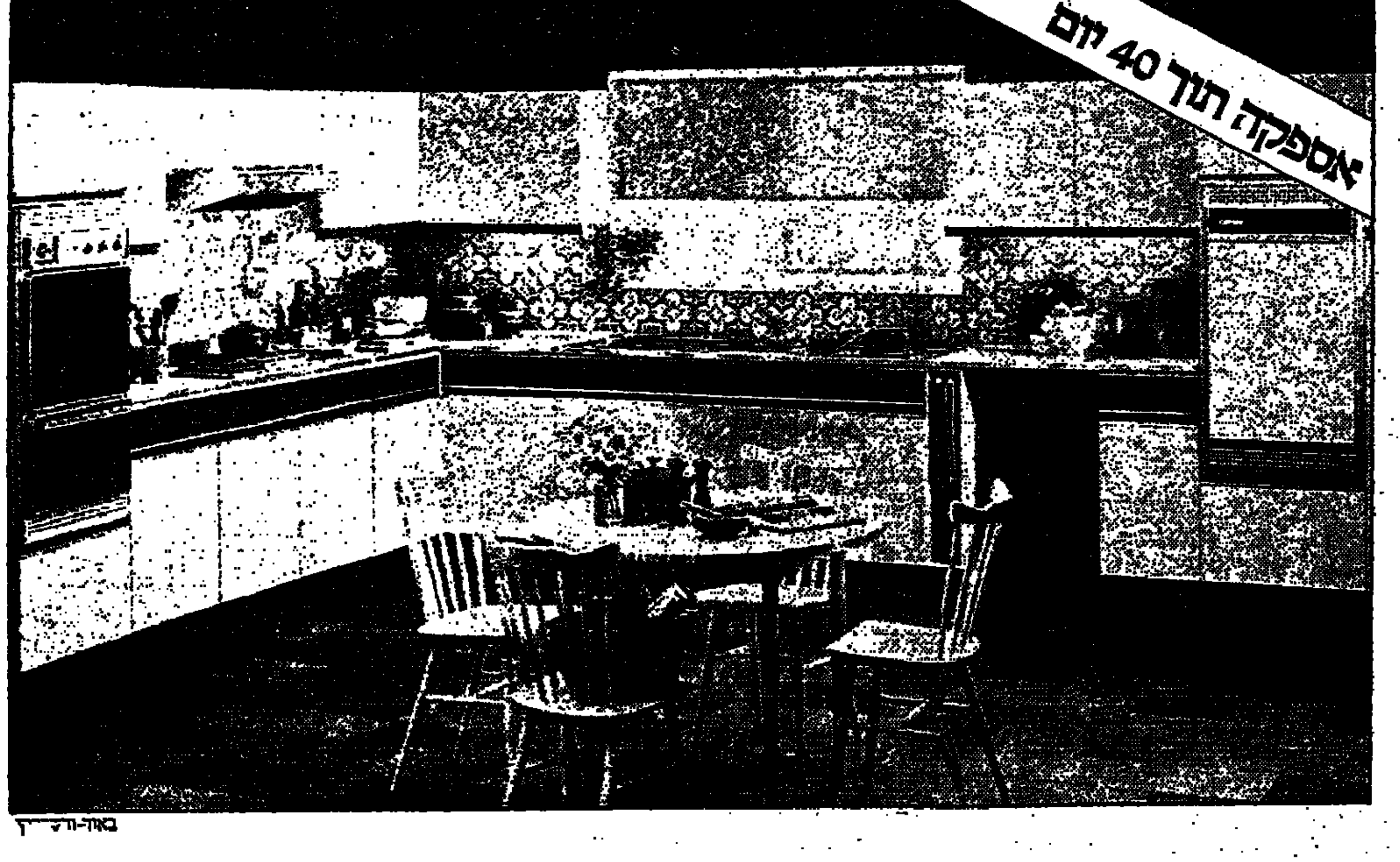

באוז-והדייך

הכתב מן הבסיס

نسخة عن الأصل

מודיעין

ביום: הבשה עשר יום לעומר.

- פרק יומי: איוב, ט
- משנה יומית: בכורות, ה, ד—ה
- דף יומי: מנחות, סה
- הלכה יומית: שבת, יא—יג
- פרשת השבוע: הוריע — מצורע

ברדיו

הדשות בעברית — בגלים א, ב, צ — כל שעה.
(א) 05.55 חדשות באנגלית
(א) 06.00 חדשות בצרפתית
(א) 09.55 חדשות באנגלית
(א) 10.55 חדשות בצרפתית

10.05 (א) נגינה בצהרא: אלרים ואלפונס קונצראי סי (פסנתרנים): כור צארים: לארגנו ואלגרי בכריבמול בג'ור; דביוסי: „בשחור ובלבן"; ברטוק: כונצ'רטו לב' פסנתרים
10.55 (צ) כלה בסלע
11.55 (צ) בכל מקום
12.35 (א) קונצרט צהרים

יומני חדשות
(א, ב) 07.05 היום הזה; (צ) 08.05 יומן הבוקר; (צ) 12.05 יומן הצהריים; (א, ב) 1.05 מבזק היום; (ב) 5.05 יומן הערב; 7.05; (א) 11.05 היום הזה; (א, ב) 00.05 הלילה הזה; יומן חצות.

1.30 (צ) נ.ב. פינתו של יוסף לפיד
2.05 (צ) גלים צהולים
2.10 (ב) כאן רבקת מיכאלי
3.05 (ב) לי ולך
3.05 (צ) שלוש־ארבע־חמש
3.30 (א) ספרות העברית
3.50 (א) באוצר הספרים
4.06 (א) בימה מוסיקלית: עם הפסנתרן פרידריך גולדה
2.06 (ב) בצעד הפזמונים
5.05 (א) „התחנה הצליחה": 700 שנה של בחזות מוסיקליים
6.05 (א) סיפורו של תיק
6.05 (צ) היה איפה עם מבחר להיטי שבי מהד בהיל הכוכבה
7.05 (צ) קצת רצון עם מרדכי (בורלה: כיאון
7.25 (א) ללאסי קל
7.50 (א) בתנ"ך: זכריה ט'
8.05 (צ) בצעד הפזמונים הלועזיים
8.05 (א) הפסנתרן רמי בר־ניב 34 באנה סאול בן חיים
8.17 (א) לקראת קונצרט
8.30 (א) התזמורת הסימפונית ירושלים, המנצח: יגאה אליעגר, הסולן: רמי בר־ניב (פסנתר). ביצארים: סימפוניה ל־13 כלי נשיפה; גרשווין: קונצ'רטו בפה, לפסנתר ולתזמורת; שומאן: סימפוניה מס. 3 (עד 11.00)
9.05 (ב) שידור ישיר של הדרבי בכדורסל בין מכבי הפועל ת"א
10.05 (צ) הלילה עם עדנה שביט
10.45 נעימות קלות
11.25 (א) סיפורים: „...
11.25 תב לבני באת בנהם
11.25 פזמונים עם אריק לביא ושושיק שני
11.53 (צ) שיחה חצות עם יוסף מונדי
00.05 (ב) פזמונים לא נים

תכניות קבועות
5.58 (א, ב) שה טובו אהליך יעקב
6.05 (א, ב) התעמלות בוקר
6.05 (צ) צלילי בוקר
6.15 (א, ב) שעון מוסיקלי
6.59 (א, ב) רגע של עברית
7.25 (א, ב) זמר זמר לך
7.55 (א, ב) אור יהדות
8.10 (ב) בוקר טוב
8.50 (ב) דרך עם שיר
8.55 (ב) בעקבות החדשות
10.05 (ב) כאן בבית
11.00 (ב) עברית לעם
11.05 (צ) חמים ופנים
11.15 (א) שידורים לתלמידים
11.35 (א) שיר ופזמון
12.05 (ב) בבקשה יותר
12.15 (א) שידורים לתלמידים
12.30 (ב) הן חייך
1.25 (ב) שירים בפלטו
2.10 (א) לאם וליולד
2.30 (צ) הידון
3.05 (א) הדיוק
3.55 (ב) הדון
4.05 (א, ב) רגע של עברית
4.30 (ב) הידון במוסיקה
5.40 (צ) פזמונים לכולם
6.45 (ב) היום בספורט
6.55 (א) להקלטי
7.00 (ב) עברית לעם
7.05 (ב) נעימה והבר
00.03 (א) רגע של שיר
00.30 (ב) ציצורי לילה
01.05 (ב) עד אור הבוקר
02.05 (א, ב) עד אור הבוקר
03.05 (א, ב) עד אור הבוקר
03.05 (צ) פזמונים אל תוך השחר
05.05 (א, ב) עד אור הבוקר

שקיעת החמה: 18.13 — זריחתה מחר: 5.04

בטלוויזיה

5.30 חדשות
5.32 „חלונות" — מגזין על נושאים מן העולם הגדול
6.00 „מה לראות" — שעשועים והחביבים
6.30 חדשות (ערבית)
6.32 ספורט (ערבית)
7.17 זרקור (ערבית)
7.30 חדשות (ערבית)
8.00 „פוליאנה". פרק ראשון בסידרה בת שישה פרקים על־פי סיפורה של אלינור פורטר על ילדה יתומה שנשלחת לגדול את ביתה ולגור עם דודתה הקפדנית. משתתפים: אליזבט ארצ'רד (פוליאנה), ואליין סטרטט (הדודה פולי)
8.30 מבט לחדשות
9.00 בידור תו"ל — „קונצ'רטיסימה". משתתפים: ג'ודה, ג'יאני נאווה
9.40 „שורת הדין" — משפט כשיחזור בבית הדין, לפי ההלכה. ספר בקרי דושין ובגרושין
11.10 פסוקו של יום והדשות
11.15 בשדר שידור

טלוויזיה לימודית

● 10.00 ביולוגיה ס' — תורקה ● 10.20 אנגלית ח' ● 11.05 ייעוץ והכוון ח' — שביל הזהב ● 11.25 מתמטיקה ח' — קבוצות אמת ושקר ● 12.00 ביולוגיה י' — התפתחות כתא הביצה לאורגניזם בוגר ● 12.30 טבע ד' — התאמת הגג לגביבה בבים ● 1.00 ביולוגיה כ' — ורוסים ● 1.20 טבע ר' — בעוצמת הנשימה ● 4.00 כריסטופר קולומבוס — סרט על גבולה יבשת אפריקה ● 4.16 מדען מופלא מכביא, אורל, כנגן, מוכי והדבר אבגלית ● 4.36 עצבים א' — תכנית בביולוגיה ● 4.53 רדנו שיר — הכנית שירה, עם גיל אלדמע ורבקה מיכאלי.

בתי־מרקחת

ירושלים: בית וגן, רח' הפסגה 59, טל. 535626; חבקי, רח' הגיא, שיר צתיקה, טל. 284295.
תל־אביב: בני, רח' דיזנגוף 174, טל. 222386; הנביאים, רח' המלך ג'ורג' 22, טל. 286740; יאני, רח' יהודה הלוי 67, טל. 612474.
חיפה: המרה, רח' הרצל 87, טל. 663211.
רמת־גן ובני־ברק: רמה, דבוטינסקי 65, טל. 793483.
חולון ובת־ים: דרור, רח' ההסתדרות 80, חולון.
נתניה: הנשיא, רח' ויצמן 36, טל. 23639.
פתח־תקוה: פישביין, רח' חפץ חיים 6, טל. 911541.
הוד השרון: רגנס יוסף, רח' האוסהקי 7, הוד השרון.

בתי חולים תורניים

ירושלים: ביקור חולים (ילדים); הדסה (כירורגית מוח, א.א.ג., כירורגית, פנימית); משגב לדך (נשים); שערי צדק (עיניים).
תל־אביב: איכילוב (פנימית, כירורגית).
חיפה: רוטשילד.

מטוסים

● נוחתים: איירפראנס 161 מבהראן 11.10; אל על 002 מניו־יורק 12.20; אולימפיק 301 מאתונה 12.30; אליטליה 738 מרומא 13.15; ס.ח.אי. 800 מניו־יורק ומאריס 13.45; אל על 826 מפיצבו 15.50; אל על 500 מניו־יורק. מונטריאול 16.00; ס.ס.אי. איר 204 ממונטריאול, טורונטו, אמסטרדם ואתונה 16.10; ס.ח.אי. 810 מבומביי, טהרן ורומא 16.35; ס.ח.אי. 631 מארה"ב, פרנקפורט ואתונה 16.35; ק.ל.מ. 525 מאמסטרדם 16.50; ס.ח.אי. 840 מארה"ב, רומא ואתונה 17.25; סבנה 201 מבריסל 17.25; כתימאייר 330 מציריך 18.05; אל על 424 מרומא 18.53; אל על 426 מלונדון 20.00; מרום 245 מבוקרשט 20.05; בריטיש איירווייס 484 מלונדון 20.35; אל על 428 מפאריס 20.55; אל על 334 מבריסל וציריך 21.15; איירפראנס 134 מפאריס וליאון 21.50

● ממריאים: אל על 15 לניו־יורק 11.00; אל על 423 לרומא 11.25; איירפראנס 162 לפאריס 12.20; אולימפיק 302 לאתונה 13.35; אליטליה 739 לרומא 14.00; ס.ח.אי. 810 לבומביי ובנגקוק 18.10; ס.ח.אי. 631 לציריך, פרנקפורט וארה"ב 18.35; אל על 581 לאיסטנבול 21.15; מרום 366 לבוקרשט 21.20.

מועדי נחיתות מטוסים בכל תעופה בינלאומי מוקלטות 24 שעות ביממה במס' טלפון 03-614656. פרטים נוספים ניתן לקבל בלשכת המודיעין של נמל התעופה, טלפון מספר 03-971461/2/3. מידע בהקשר לטיסות אל־על במס' טלפון: 971333.

רופאים

תל־אביב והמרכז

ד"ר סגל, רח' בלוך 12, טל' 247860.
ד"ר הר־אבן, אפשטיין 6, טל. 443281.
מד"א: במד"א — טל' 164333 נמצא רופא תורן בין השעות 8 בערב עד 7 בבוקר, העורך ביקורי בית גם לחברי קופות.

קופ"ח „מכבי" תורנות לילה, מד"א
תל־אביב: טל' 101.
אשדוד: טל' 22222.
נתניה: טל' 4—2333.
לוד: טל' 962133.
בת־ים: טל' 863333.
פתח־תקוה: טל' 912333.
חולון: טל' 843133.
רחובות: טל' 951333.
ראשל"צ: טל' 942333.
הרצליה: מד"א, טל' 981333.
גבעתיים: מד"א, טל. 781111.

קופ"ח „מרכזית"
תל־אביב: מד"א, טל' 101.
גבעתיים: מד"א, טל' 781111.
בת־ים: מד"א, טל' 863333.
חולון: מד"א, טל' 843133.

קופ"ח „לאומית"
תורנות לילה בכל סניפי מגן דוד אדום ברחבי המדינה.

קופ"ח „אסף"
תורנות לילה, מד"א
תל־אביב: טל' 101.
גבעתיים: טל' 781111.
בת־ים: טל' 863333.
חולון: טל' 843133.

קופ"ח „עממית" (מיסודה של הדסה)
בכל סניפי הבחירה התופשית: הנבחרים רשאים לפנות גם בהורן לשעות הקבלה לרופא המשפחה.

ירושלים והדרום

קופ"ח „מכבי"
שירות לילה מד"א, 523133, שירות אמבולנסים ומקרים דחופים, טל' 101, בין השעות 8 בערב עד 7 בערב.

קופ"ח „עממית" (מיסודה של הדסה)
שירות רפואי לילה מ־8 בערב עד 7 בבוקר, מד"א טל' 523133.

קופ"ח „מרכזית"
שירות רפואי לילה מ־8 בערב עד 7 בבוקר, מד"א, טלפון 523133.

חיפה והצפון

ד"ר פרידמן (כללי וילדים) רח' הלל 43, טל' 524922. רופא תורן כללי (ילדים) — טלפון 254530.
מד"א: טלפון 101, משעה 8 בערב עד 7 בבוקר.

קופ"ח „מכבי"
חיפה: מד"א, טל' 101.
צפת: מד"א, טל' 101.

קופ"ח „מרכזית"
חיפה: ד"ר עטאללה, טלפון 54096.
קריות: סקסי ביאליק, טל' 713232, 711515.

קופ"ח „אסף"
רופא תורן כללי וילדים, טל' 254530.

רכבת

מירושלים
● לתל אביב — 07.52, 10.52, 15.06, 16.55.
● לחיפה — 07.14, 16.55.
● לבאר שבע ודימונה — 07.14, 07.52.

מתל־אביב
● לירושלים — 07.17, 10.06, 15.05, 18.09.
● לחיפה — *06.39, *08.02, 08.35, *09.55, *11.27, *13.03, *13.48, 14.30, *15.35, *17.05, 17.55, *19.20.
● לנהריה — *08.02, *15.35
● לבאר־שבע ודימונה — 06.33, 09.02, 16.08.

מחיפה
● לתל־אביב — *06.30, *07.10, 08.57, 10.25, *11.40, 12.33, *13.26, *15.26, *16.11, *17.16, 18.10, 20.30.
● לירושלים — 06.48, 16.36.
● לבאר־שבע ודימונה — 06.48.
● לנהריה — 06.28, *09.14, 16.46.

מנהריה
● לחיפה — 05.36, 07.50, 10.35, 18.01.
● לתל־אביב — 05.36, 07.50, 10.35.
● לירושלים, באר־שבע ודימונה — 05.36.

מדימונה
● לתל־אביב — 06.18, 12.24.
● לירושלים — 06.18.
● לחיפה — 06.18.

מבאר־שבע
● לתל־אביב — 06.47, 09.28, 12.54.
● לירושלים — 06.47.
● לחיפה — 06.47.

* רכבת מהירה

APRIL ———— 1974

26 יום שישי Friday	25 יום חמישי Thursday	24 יום רביעי Wednesday

7 — 8 — 9 — 10 — 11 — 12 — 13 — 14 — 15 — 16 — 17 — 18

וכעת נותרו עוד 9 ימים
להנות מהנחה של 7½%
על תשלום מראש של
מסי עירית תל־אביב־יפו

(v) לסידור בחוץ!

(v) 7½% קנתה!

27 שבת

עירית תל־אביב־יפו

שיטת הניקוד הוחמרה

הקפד לנהוג בהתאם לחוקי התנועה

לשכת הפרסום הממשלתית

מאיר

חברה למכוניות ומשאיות בע"מ

VOLVO

בבעלות מאיר קז ובניו

הסוכנים הבלעדיים בישראל של תוצרת VOLVO

תל־אביב, רחוב קרליבך 23, טלפון 289191

רשימת מוסכים מורשים

תל־אביב וגוש דן	מוסך מרכזי לשרותים מאיר בע"מ פתח־תקוה — אזור התעשיה קרית מטלון טלפונים: 905455, 911133	מכוניות, משאיות
	מוסך „הנמל", יפו, רח' עציון גבר 5 פינת 312 טלפון 820234	מכוניות
ירושלים והסביבה	מוסך „ארתור את יצחק" אזור התעשיה תלפיות טלפון 39622—02	מכוניות
	מוסך „יחזקאל ובניו" — אזור התעשיה תלפיות טלפון 65565—02	מכוניות
חיפה	מוסך „אלטשולר", רחוב תל־אביב 14 א' טלפון 524142—04	מכוניות
	חדש! מוסך „ארז", כביש חיפה—עכו מפרץ חיפה טלפון 722470—04	מכוניות, משאיות
נצרת	מוסך „גנים", אזור התעשיה נצרת טלפון 56581—065	מכוניות, משאיות
באר־שבע	מוסך דיזל הנגב, אזור התעשיה הזעירה טלפון 3018—057	מכוניות, משאיות
רחובות	מוסך אלי, אזור התעשיה דרך יבנה טלפון 950622	מכוניות
כפר־סבא	מוסך כפר־סבא, אזור התעשיה המזרחי טלפון 923552	מכוניות
נתניה	מוסך מכון, אזור התעשיה טלפון 23297—053	מכוניות

סע בשלום עם VOLVO

ד. אהרון סוקר את סרטי השבוע

מוקדש באהבה לקולנוע

„הלילה האמריקני"
בקולנוע „אורדן" תל־אביב
בימוי ותסריט — פרנסואה טריפו.

משתתפים — ז'אקלין ביסה, ז'אן־פייר לאו, ואלנטינה קורטזה, ז'אן פייר אומון ופרנסואה טריפו.

„הלילה האמריקני" — כשמו המקורי של הסרט בצרפתית — הוא כינוי מקצועי, שבו מכנים צלמי־הסרטה את צילומי־הלילה, שבעצם נערכים (בעזרת פילטר מיוחד) לאור־היום. כלומר, הלילה האמריקני הוא אשליית־לילה, שבו יורדת עלטה מלאכותית על זירת התצלומים, בעוד המציאות מוצפת באור יום.

כבר בשמו של הסרט טמון המפתח הרב־פרצופי, להצגה הקולנועית הקטנה, שעורך פרנסואה טריפו לעצמו ולנו, ר אשר במהלכה יראה לנו את פניו הרבות של הקולנוע. ולא יראה כתם, אלא יעשה כן כקולנוען פאר־אקסלאנס בלב־ונפש. כלומר באהבה, בחיבה לכל הקשור בתהליך העשייה הקולנועי, ובהרבה הומור, שבלעדיו מסתבר, אין לתאר את עולם־הקולנוע מבפנים, אלא כתהו־ובהו אנושי של האבסורד גמור.

הבמאי טריפו עצמו מופיע בסרטו בדמות במאי, המביים איזו מלודראמה טפשית בשם „הא להכיר את פאמלה", או משהו כזה. נושא סרטו של טריפו הוא — עשיית־סרט. לפנינו, איפוא, סרט־בתוך־סרט, המופק באולפן־הסרטה בניצה, אך, דא־עקא — מערכת התפאורה ממוקמת בפאריס.

את דמות גיבורת הצלילה — כך נאמר לנו, מגלמת שחקנית אמריקנית, שהחלימה, זה עתה, מהתמוטטות עצבים, ר אשר אותה משחקת ז'אקלין ביסה בדמות בן־זוגה בסרט מופיע ז'אן־פייר לאו, כי צעירון צרפתי רומנטי, הנושא אותה לאשה.

דמויות נוספות: האלמנה קורטזה, ה־משחקת שחקנית מזדקנת, הנוטה לטיפה המרה — וגם את דמות האם. וז'אן־פייר אומון, הבגלם אליל־קולנוע המזדקן, הנודע בהוליווד כ„מאהב אירופאי", ר משחק את תפקיד האב.

בכל שתמשת השבועות שהוקצו להשלמת ההסרטה נוקפים בקדחתנות גוברת, כן נסחפים אנו במירוץ קדחתני נגד הזמן האוזל, ונזכרת מעורבותנו, הן בתהליכי ההסרטה המורכבים, והרצופים שורת תקריות כשעשעות, והן בחייהם הפרטיים של שחקני הסרט ושל אנשי צוות ההפקה.

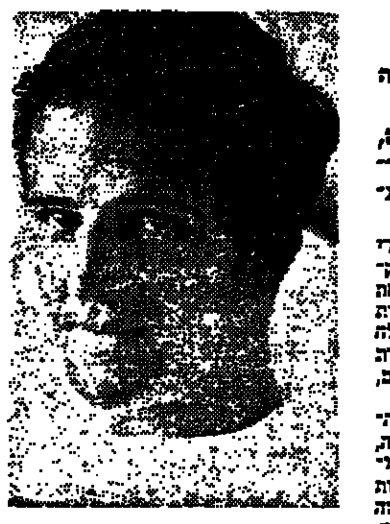
פרנסואה טריפו

אלה ואלה רוחשים מתנכלים קומיים ו־פאתטיים משעשעים, נוגעים־ללב. אמנם, אמת, כמה מן הבדיחות אינן מקוריות או רעננות בביותר: למשל, זו המתארת את יאושה של הכוכבת המזדקנת — הופעה מקסימה של ואלנטינה קורטזה, הניצבת מול המצלמות — שוכחת תמורות ומוכחות את המכסה, עד שהיא נזקקת לעידוד מוראלי, לשלטי־תזכורת, המצורים בכל עברי התפאורה, ולהרבה שמפניה כדי להחזיק מעמד.

קורטזה, שחקנית נהדרת, מצילה אפילו בדיחה תבוסה, בעזרת אפיזודה טראגי־קומית, כאשר, ההולך ונעשה מצוין יותר עם כל שיכחה, ועם כל צילום־חוזר, הבה־חייב משורת ההקלות.

במגעו הקל והתוסס ובכישרון־ההמצאה הבלתי־נדלה שלו, מרעבן טריפו ומרגיע הכל. כך מגלה לנו טריפו גם „סודות בן התחרי", כאשר הוא הוסיף לפניו את להטוטי המקצוע, או בשעה שהוא כביים את הגסיה „המקובלת" של שחקני ה־להקה להכתבך ביחסי אהבה בלתי־מחייבים, בינם לבין עצמם.

ב„הלילה האמריקני" יצר טריפו סרט־על־סרט, ובוצה ממנו — בסידרה הרגילה, שלובים ערוכים בתוי־זעיר, מיגוון צפיר של צורות הבעה וביטוי: קומדיה וטראגדיה, דימיון ומציאות, אשליה ו־פכחון, החיים־והאמנות — ובסיכומו של סרט, יצר עבורנו אספקלריה מיקרו־קוסמית קטנה וקופצת, דרכה מתבוננים אנו, בעצם, בניגודים, דבר והיפוכו, ה־באפיינים את חברת זמננו, ובחברתו ה־מקסיבה של קולנוע שנון, הומאני, בוהק־כליות־ולב.

מיסתור מול אכזבות, זיוף סנטימנטלי כנגד אמת רגשית, בציאות קיומית כנגד הבריחה ממנה — בכל אלה עוסק כאן טריפו, ההוגה את קסמי אהבתו לקולנוע ב„הלילה האמריקני".

טריפו, המבצע על הסרט־בתוך־סרט, מדמה את כובד העול והאחריות המוטלים עליו, למשיכה הרקולאית. „עשיית סרט", הוא מהרהר בסרט, „כמוה כנהיגה בכרכבת־הדואר, דרך מרחבי המערב־הפרוע. תחילה אתה מייחל לכסת צלת, ואחר־כך אתה כבר מוכן להסתפק בהגעה, איכשהו, אל מחוז־חפצך".

טריפו מתרגם זאת לשפה קולנועית, רבת־ניבים ומצבי־רוח משתנים. הוא מערבל חיים ואמנות, ואנו צופים בקוסם־הגדול — בבמאי — הסודן את היבת קסמיו, שממנה ישלוף אחר־כך להטוט אחר להטוט.

טריפו מלמד אותנו את סודות האפקטים. למשל, כיצד ניתן להאיר נר מוזייף בבפנים, ומביע לנו, דרך ה־טלפון, את הלהן שילוהו את תמונת נשף־המסכות בארס. אחר־כך בראה את הנר המבוהק ונכבה את הלהן הערב בהפעלתם המשולבה.

אך, בשעה שלעינינו נוצרת אשליה של מציאות, יפנה טריפי את בעינינו אל הדראמה הזוית בלומר זו הערכבה „על־אמת", בין יצורי־אנוש שהם — לא במהרה — גם שחקנים, המגלגלים דמויות דמיוניות בצלילה בדויה.

בסצינה אחרת, עוצר הצוות כולו את נשימתו לקראת הופעת התחלה המאולפת. האמורה ללקק הלב מתחתית. החולה נשארת חתולה, לעת שהיא מהסיאה את תחתית־החלב כספר פעמים, ונהפכת ל„שחקנית" גרועה בסצינה קובית בהולקת, הצופה המבולבל אינו יודע אל נכון כי השיג כאן כתרהו, ומי לא — כריפו הבמאי האביוני, שרצה ללכדנו פרק בהלכות כריסה־עצבים באולפן־הסרטה, או טריפו המשחק בבאי, שסרטו תלוי על־חוט־השערה בתחולה קאפריזית.

בלילה בופיעה הזויה חוזרת ומדריכה את שנתו של הבבאי. קולות ההפקה, כפי אנשים שהבעו את תשומת־לבו. או המריזיהו בבריצת יום־העבודה, בהדהדים ונמוגים — והמסך מהבהב הבונה בשחור־לבן, המראה נער קטן — קרוב לוודאי טריפו הצעיר עצמו — הפוסע ברחוב חשוך, כשהוא מחזיק בידו מקל, כל אימת שהתבונה חוזרת, כן קרב הנער אל כתת־חפצו: בית־קולנוע שבב. לבסוף כגיה הנער, ובעזרת מקלו הוא סוחב מן הקיר את תצלומי הסרט ה־מוקרן באולם ונבלט מן המקום. עם אוצר לא־יסולא־בפז: דוגמים אחדים כסרטו הקלאסי של אורסון וולס, „האזרח קיין".

פופ ופזמונים

מאת יוסי תרסונסקי

■ שידברו הזמנים הטובים

בתרגום חופשי נקרא סרט הרוק החדש של חברת „קולומביה" בשם „שידברו הזמנים הטובים", ובארץ הוא יקרא „זמנים פוק־דיבי".

הסרט מתאר את כוכבי הרוק הזוכרים התהודות השובים משנות ה־50, שחוללו מהפכה בעולם המוסיקה הקלה. חברות התקליטים „בולי, סרטי „קולומביה" והמפיק ריצ'ארד ניידר החליטו ב־1972 ליצור סרט, המוקדש כולו לרוק־אנ־רול הישן, וכן להוציא את פס־הקול מעל גבי תקליט.

לפנינו סרט דוקומנטרי מוסיקאלי, ה־מביא קטעים שונים מתוך סרטים, שנוצרו בתקופה ההיא, ואשר מראים זמרים כצ'אבי צ'אקר, כילי היילי, ה„שירליס", פאטס דומינו, „דאני והג'וניורס", ה„קוסטרס", בו דידלי, ריצ'ארד הקטן ועוד בפעולה. מאידך, עוקב הסרט אחר הופעותיהם של אותם אמנים כיום

פאטס דומינו בפעולה

ומידת השפעתם על הנוער של שנות ה־70.

אין ספק, כי תחיית הרוק הנושן נמצאת כיום בעיצומה. הוכחות לכך נמצא לא רק באולמות הקונצרטים, אלא גם בקולנוע ובתיאטרון (הסרט „אמריקן גראפיטי" בו משולבים 42 פיזמונים מראשית תקופת הרוק). אמריקה מביטה אחורה וכמתגעגעת אל שנות החמישים, ולכך חוזרת גם אופנת מוסיקת ה„רוק" התמימה. אחדים מן הכוכבים דאז, הזמרים הבדקנים, מקליטים שירים חדשים והופעותיהם מושכות קהל מאזינים עצום (בעיקר בערים הגדולות).

הפירסומת לקראת הסרט החדש היתה מקורית, וכוונה לאותו נוער, שלא ידע את התקופה ההיא: „אם אתם מאמינים עדיין במוסיקה... אם אתם יודעים להעריך זכרונות... אם אתם מאמינים בזמרים הטובים ההם, אז תנו לזמנים ההם לדבר... עם כל הכבוד לדון מקלין, הרי עתה אתם עשויים להיווכח, מהי אותה „עוגה אמריקנית", עליה הוא מזמר..."

ואכן, הסרט מוכיח, כי הרוק־אנ־רול הישן אינו רק זכרון נעים, אלא הוא חי וקיים כיום יותר מאי פעם. המפיק ניידר ידע זאת, כאשר החליט לעשות את הסרט הזה. ניידר שימש בימי כלהבת קוריאה כבמאי רדיו, והוא זוכר היטב את צלילי הרוק הראשון והשפעתם על חיילי ארה"ב. בחיפושיו אחר זמרים מהתקופה ההיא, גילה המפיק, כי קבוצות רבות התפרקו ורבים מן האמנים פרשו בעלמו. אפילו סוכניהם דאז לא היו מסוגלים לבוא לקראתו.

ניידר לא ויתר. אחר כמה חודשים של חיפושים, גילה, למשל, להקה ושמה „חבצת הסטניבי", שהתאחדה מחדש ללא הצלחה; את צ'אק בארי לא קשה היה למצוא, משום שתחיית הרוק כבר החזירה אותו לפיסגה. כך גם היה עם ה„קוסטרס", בילי היילי וריצ'ארד הקטן. אחרים נמצאו ע"י „בלשים" ולאחר חקירה מדוקדקת.

לאחר שניידר גילה אמנים רבים הוא הפיק מופע משותף בשם „תחיית הרוק־אנ־רול". ההצלחה היתה עצומה. הכרטיסים נמכרו, הקהל השתולל והצלמים עבדו קשה. ניידר הופתע, והחליט לצלם במקומות נוספים את הזמרים ואת תגובת הקהל, שרבים ממנו לא חיו באותה תקופה, אולם התלהבו לגלות איזה יופי היה טמון ב„רוק" הישן.

(המשך בעמוד הבא)

ערב ערב

משה בן־שאול ● מלים אחדות על...

אדמון — כל מה שרצינו להיות

במוצאי יום העצמאות תשל"ד יצפו רבבות עיניים סקרניות ב„מי ומה" של הזמר (ואני נוטה לומר „הזמר המסחרי") הישראלי, כפי שהוא משתקף בפסטיבל השנתי שלו.

בבוקרו של אותו יום יאזינו בוודאי פחות אנשים, בהרבה־הרבה פחות, לחלוקת פרסי ישראל, ר ביניהם לאחד מחתני הפרס, ידידיה אדמון (גורוכוב) ששמו בלבד מעלה את יוקרתו של הזמר הישראלי המצויין, השורשי, שנושם את צליליה של ארץ ישראל, נופיה, צבעיה ומדבריותיה.

שני עולמות נפרדים, רחוקים זה מזה — כשהקשר היחיד שאני מוצא ביניהם הוא שהשופטים הנכבדים של פסטיבל הזמר והפזמון מלפני שנים אחדות פסלו זמר („ההלויה") משל אדמון לבוא בשערו המסחרי של הפסטיבל.

בשבילי, אדמון הוא ארץ־ישראל של ילדות („סלינו על כתפינו"), נערות („ומשה היכה על סלע ו"), דור האבות שלנו („גמל גמלי") והשקיקות של מולדת רומאנטית, יקרה, שופעת („שדמתי"). בשבילי, ובוודאי בשביל רבים, ידידיה אדמון, זוכה פרס ישראל תשל"ד, הוא, כמלחין הזמר הישראלי, חוליה חשובה מאוד בשורת מלחינים שאפשר שתחילתה ביואל אנגל, המשכה בסמבורסקי, סן, חתולי, זעירא, עמנואל זמיר ו...מעלה שמה.

בצדק אמר על מלחין זה של „עץ הרימון" ו„שושנת יעקב" מאיר הרניק המנוח, כי הוא „מלחין שירי העם המקורי ביותר שהיה לנו. הוא כל מה שרצינו להיות ולא היינו. הוא ה„ישות הפלשתינאית" שלנו, שהחליט למחוק באופן מיסטי 2000 שנה, וכשאתה שומע את שיריו, אתה שומע את שאגת אריה המדבר ולא מריח געפילטע פיש".

ידידיה אדמון־גורוכוב

ובאמת, אם המלחין הישראלי ה„קלאסי" פאול בן־חיים, שזה עתה חגגנו את יום הולדתו ה־75, הביא את הגניוס המלודי המזרחי אל יצירותיו התזמורתיות, הנה אדמון־גורוכוב, בן אותו גיל לערך הוא שהביא את חד הנודדים הבדואים אל לחניו.

הוא הביא רוח חדשה, אחרת, של אוהבי השירה הכתובה (לא הזמר או הפזמון) מעוררת, אסרציאסיבית, זכרון דומה בשיריו הראשונים של אבות ישורון (הוא יחיאל פרלמוטר של אז) בספרו הראשון והדק „חכמת דרכים" — פתאום ארצישראליות אמיתית, המסיבית, שהרומנטיקה שלה היא רומנטיקת אנשים קשי־יום המבקשים לכשים מרחבים.

ואולי הסופרלטיבים מיותרים. אני שמח בכבוד הרב שחולקים לו, אם גם במאוחר, לידידיה אדמון.

● מערכת בלמים מייצבת דגה המבטיחה בלימה בטוחה וישרה בכל מצב, גם על כביש חלקלק וגם במקרה של תקר בצמיג.
● שרות כל 15,000 ק"מ בלבד! תקופת השרות הארוכה ביותר.
● תצרוכת דלק נמוכה במיוחד.
● הגוי RACK & PINION המבטיח דיוק מירבי ותגובה מהירה.
● מנוע חדיש בתכלית, המסוגל לנוע יום שלם במהירות מקסימאלית, מבלי שיינזק!
● יציבות מירה הנובעת משלוב של הנעה קדמית, מהלים ספיראליים נפרדים, מייצבים דיאגונאלים, הגוי RACK & PINION, ומערכת בלמים מייצבת הגה.
● תאוצה.
דגמי 1300 CC
מ־0 — 100 קמ"ש ב־16.7 ש'
דגמי 1500 CC
מ־0 — 100 קמ"ש ב־12.4 ש'
דגם 1600 CC
מ־0 — 100 קמ"ש ב־10.2 ש'
● ריכוז כל האלמנטים החשמליים בקופסא אחת והתקן למחשב אלקטרוני, המאפשרים איתור תקלות מיידי ומפחיתים, במידה ניכרת את זמן העבודה.
● שלוב מידות חיצוניות קומפקטיות עם מרווח פנימי ניכר הן ל־5 נוסעים, והן למטען.
● עיצוב מרשים, הגמיר (פיניש) מושלם, שלל אביזרי נוחות ופאר.

AUDI 80
מה שיש בה ואין גם בגדולות ויקרות ממנה

אין פלא שה־AUDI 80 חוללה סערה בעולם הרכב, זכתה ביותר פרסים בינלאומיים מכל מכונית אחרת עד כה ושבתה את לב הנהגים בכל העולם.
ה־AUDI 80 יכולה להיות שלך.

AUDI NSU
עדיפות באמצעות הטכניקה

פרסום קורן

מכוניות הדר בע"מ: סוכנות ראשית, תל־אביב, דרך פ"ת 74; חיפה, דרך יפו 121; ירושלים, רחוב הס 3; באר־שבע, בית אשל 23.

לקראת שידורים

לפניכם פרטים על כמה תוכניות מעניינות בגלי צה"ל ביום ד' — יום הזכרון וערב יום העצמאות, וביום ה' — הוא יום העצמאות.

ביום ד':

15.05 — „השעתיים שעשו היסטוריה" — השעתיים הגורליות בחיים של מדינת ישראל בה' באייר תש"ח, 14 במאי 1948, בין 3 ל־5 אחה"צ. מדינאים, אנשי בטחון, אנשי „עמך" וגו' מספרים על מעשיהם אז. בין המשתתפים בתכניה: דוד בן־גוריון, גולדה מאיר, אבא אבן, מרדכי בנטוב, פנחס רוזן, משה ריבלין, דב יוסף, המתנדב האמריקני ארתור הולצמן ורבים אחרים. מגיש — יוסי בנאי. עורכים: מרדכי נאור ואברי רביב. (אורך התכניה — כשעתיים).

21.05 — „פסטיבל השמר" — שלוש שעות של נעמי שמר ושירה. כ־50 משיריה של נעמי שמר מאז אמצע שנות החמישים — ימי „זמר נודד", רב השיר והתהלת ועוד — עד ימינו אלה. במסגרת התכניה ישולבו קטעי שיחות עם המלחינה על עבודתה ושיריה.

וביום ה':

13.05 — „מצעד הפזמונים השנתי" — מצעד פזמוני העבר. שעתיים של פזמונים ישנים וטובים, מתוך אלה שעמדו במשך גם מצעדי הפזמונים של השנה ובן זמר השנה, זמרת השנה, להקת השנה, ועוד. עורכת: עמליה רוזן; מגיש — דן אלמגור.

ערב ערב

פופ ופזמונים

(מאת [illegible])

■ זה הכל, בינתיים

[illegible]

זמר דני ליטאני

זמר משה הלל

[illegible]

■ כיצד להחלץ ממסגרות פופולריות?

[illegible]

הדרן לקורא

■ [illegible]

[illegible]

היינץ לסניצקי, ת"א

Toshiba
TOSHIBA

עולם שלם של ביצועים
בטיונרים ובמגברים (אמפליפיירים) החדישים
של "טושיבה": ביצועים מעולים.
האמפליפייר הוא לב כל מערכת מוסיקלית,
הקובע את הצליל הסופי –
לכן חשובה איכותו של המכשיר ועושר ביצועיו.
ל"טושיבה" – הקונצרן היפני הגדול
לטכנולוגיה מתקדמת מבחר של מכשירים:
בכל אחד מהם עולם חדש של ביצועים
המאפשרים לך להפיק את
שלמות ההנאה מכל מוסיקה. סטריאו וקוואדרפונית.

ראה אותם, שמע אותם ותגלה עולם-חדש.

טושיבה-עולם חדש של ביצועים

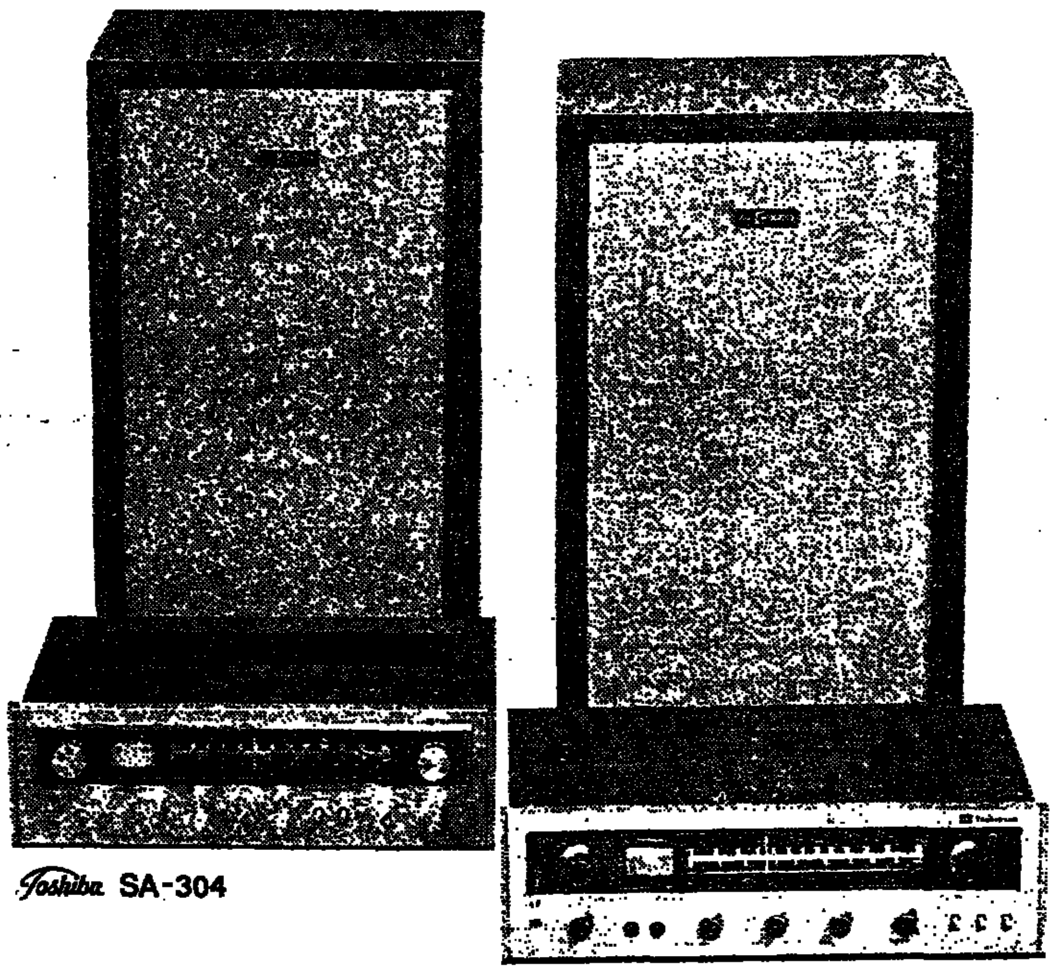
Toshiba SA-304
Toshiba SA-400

בית ליאל-כרמל

מוגש ע"י טלרד — תעשיות טלקומוניקציה ואלקטרוניקה בע"מ

לוטו
השבוע בלוטו
הסכום
בפרס הראשון (כולל העברה)
500,000 ל"י
*כפוף לערעורים

הזדמנות נדירה
לרכוש רהיטי יוקרה
מערכות סלון איטלקיות מהמלאי הקיים
בהנחה ללא תקדים

מופע לכל המשפחה ביום העצמאות

משפחת עובד
מגישה
מוצרט בג'ינס

יצירות קלסיות בביצועים מקוריים מודרניים, קטעי ג'ז, יצירות מקוריות, מיצירות מוצרט, באך, רימסקי קורסקוב, חצ'טוריאן, הרב אלפרט, דיוק אלינגטון, ברט בכרך.

בעיבוד: היינה גולדן

שתי הופעות בבית־החייל בת"א
ביום חמישי ב־10.30 וב־16.30

„חווית מוסיקלית בלתי רגילה" — „על המשמר" 10.3.74
—„זכו לאהדה רבה ובצדק" — „מעריב" 12.3.74
„צעירים שולטים שליטה מושלמת בכלים מחווים שי־לוב מוצלח של מנגינה קצב וחיוכים" — „דבר לילדים"

ועדי עובדים המעוניינים בהזמנות מרוכזות במחיר אחיד להתקשר טלפונית 232212 — 612914.

א. ברמן — טוני בולטיני
גאים להציג מהולנד בידידות

הקרקס
הלאומי ההולנדי
הנפלא
HOLLAND NATIONAL CIRCUS
TONI BOLTINI.

100 משתתפים
3 ימים אחרונים
מרכז ריקליס לספורט -
איצטדיון רמת־גן

היום 22.4, 2 הצגות ב־4.15 אחה"צ וב־8.00 בערב
מחר יום ג' 23.4 (יום הזכרון) אין הצגות

יום ד' 24.4, ערב יום העצמאות, 2 הצגות ב־8.30 וב־11.30 בלילה
ב־11.45 חלוקת יין למבקרי הקרקס

יום ה' 25.4, יום העצמאות, 3 הצגות פרידה ב־11.30 בבקר 4.15 אחה"צ ו־8.00 בערב

מכירת כרטיסים: תל־אביב משרד „רוקוקו" ויתר המשרדים בעיר, ובמשרדי הכרטיסים ברמת־גן ובגבעתיים. ולפני ההצגות בקופות הקרקס.
מוסדות וקבוצות מאורגנות: משרד „רוקוקו" ת"א.
כל המקומות באוהל הקרקס מסומנים!
תחבורה מובטחת!

ממוצ"ש 27.4 לשבוע ימים בלבד
הקרקס באשדוד
כרטיסים במשרד „יונה" טלפון 22796

בואו בואו אין כמוהו!

תיאטרוני ישראל

התיאטרון הלאומי **הבימה**
דלתות דופקות — תל־אביב האולם הגדול, הערב 22.4 ב־8.30, מוצ"ש 27.4 ב־8.30
כך אוהבים האחרים — תל־אביב האולם הקטן, הערב 22.4 ב־8.30

התיאטרון הקאמרי
הצגה בכורה **השחף** — הערב 22.4 תל־אביב, יום ה' 25.4 תל־אביב, מוצ"ש 27.4 תל־אביב
מלון פלזה — הערב 22.4 צה"ל

התיאטרון העירוני חיפה
הצילו. — הערב 22.4 חיפה, מוצ"ש 27.4 חיפה
סילבסטר 72 — הערב 22.4 חיפה, „בית רוטשילד"

כרטיסים בקופות

התיאטרון הקאמרי של תל־אביב
הצגות בכורה
השחף
מאת א. צ'כוב
נוסח עברי: דוד אבידן ● בימוי: ליאופולד לינדברג
תפאורה: אריה נבון ● תלבושות: רות דר
משתתפים:
חנה מרון, גילה אלמגור, אברהם בן־יוסף, שלמה וישינסקי, זהרירה חריפאי, יצחק חזקיה, נתן כוגן, לבנה פינקלשטיין, דב קפלן, גדעון שמר, עודד ואחרים.
הערב 22.4 ב־8.30 ת"א ● יום ה' 25.4 ב־8.30 ת"א ● מוצ"ש 27.4 ב־8.30 ת"א

פסטיבל הפסטיבלים של
הגשש החיוור
2 הופעות פרידה עולמיות מכל התוכניות עד היום

תל־אביב „היכל התרבות"
ערב יום העצמאות
יום ד' 24.4, 2 הצגות ב־9.00 וב־11.45
במיוחד לערב זה קטע מתוך התוכנית החדשה (ראה תמונה)

בתי־קולנוע

תל־אביב
בשעות: 4.30—7.15—9.30
היה ותן למות
הלילה האמריקני
איזה מין כוכב
שלשה שובים
האחד נוכל
הארי המזוהם חוזר
גוקיאאוס
לאן נעלם דניאל וקס
סיס וסילי
השעשון המקסים
9.30, 7.15
רובינזון קרוזו 7.15
התרזה 9.30
„24 שעות של בחוץ"
עיני אמרות אהבה
9.00, 7.00, 4.30
נשיקת המוות
הרזון כה
אורות הכרך
כך היינו
שיעור באהבה
„7 נשים ארוטיות"
9.30, 7.30
ברזל נגד איש הפלדה
הכם גמליאל
יומו של הדולפין
שלום לכפיל
9.00, 7.00, 4.00
אהבת החיים
הבלונדיני הבכחול
9.30, 7.15, 4, 2, 12, 10
אין עשן ללא אש
הגנב שבא לסעוד
הרולד ומוד
רבי יעקב
איש הברזל

יפו
כולה תשוקה
9.15, 7.15, 4.00
הזוברמנים הנועזים
9.15, 7.00, 4.00

בת־ים
בשעות: 7.15, 9.30
הדוליל
הגשר על נהר קוואי
9.30, 6.30
סנדקי הקרטה
כיצד ללכוד גבר
מאדם X

חולון
בשעות: 7.15, 9.30
ליל הכלולות
מה תאמר לגברת עירומה
בולים
המשחק נגמר 7.15, 9.15
הבלונדיני עם הנעל השחורה

רמת־גן וגבעתיים
בשעות: 7.15, 9.30
צירלי ואריק
קטיגות במלכודת
מ.א.ש.
סקורפיו
מלכודת לבייבי־סיטר
חכם גמליאל
עד שהגט יפריד בינינו
מה תאמר לגברת עירומה
רבי יעקב
הבלונדיני עם הנעל השחורה

בני־ברק
זמנים מודרניים 8.00

קרית אונו
אגרוף כזל אגרוף 8.00

אור־יהודה
הבו נשים לסנטור 8.00

פתח־תקוה
בשעות: 3.30, 7.00, 9.00
סיזאר ורזלי
הגנגסטר
חכם גמליאל

כפר־סבא
בולים 8.15
כומר ארוטי 8.30

נתניה
הארי המזוהם חוזר 7.00, 9.15

חדרה
כולה תשוקה 4.15, 7, 9
רוצחי המסכר 7, 9.15

פרדס־חנה
פרפרים הם חופשיים 8.15

עכו
נשים בבלובים 6.45, 8.45

עפולה
אגרופי המכוך 8.00
הצגה 8.30

קרית שמונה
פרש תורכי 6.15
ציר אליכה 8.30
היורש 8.30

קרית־טבעון
השוטים 6.30 9.00
בחדרים באהבים 6.00, 8.30

ירושלים
בשעות: 3.45, 7.00, 9.00
אדיסון: הבוהק
אורגיל: אין עשן ללא אש
אוריון: רבי יעקב
אורנע: מתוקה היא הנקמה בנבוה
ארמון: שליט העולם
הבירה: חכם גמליאל
חן: בוני וקלייד
ירושלים: תלף צם הרוח 7.30
סמדר: היה ותן למות
עדן: נשיא של הבוהנות
רון: 9.15, 6.45, 4.00

רמלה
המגדל: קובלן 7.15, 9.30

לוד
אורלי: זר ביריחו 7, 9.15
נהריה: קובלן 7, 9.15

קרית מלאכי
בידור: היה שלום אהובי 7.00, 9.00
הוד: הארי המזוהם חוזר 7.00, 9.15

ראשון לציון
בשעות: 6.45, 9.00
גשמן: חבונתו של דוריאן גריי
ראשון: כאמריקה באהבה
תפארת: הצגה באידיש 9.00

נס ציונה
נוה: האגרופן הפראי 8.30

רחובות
הדר: בשר הטרלה 6.45
הגבלם מאי השדים 9.00
חן: היכשוף 8.30

גדרה
בית־העם: התקפת הגורילות 8.30

אשדוד
בשעות: 7.15, 9.30, 8.30
אולימפיה: „דקמרון 2"
אסתר: פרשי השטן
אשדוד: יומנה של בתולה
דגון: הצגה 9.00

אשקלון
רחל: הפרחחים העליזים 7.30

אופקים
בית־העם: מרחובים: המכה ה־ גורלית 7.00, 9.00

חיפה
בשעות: 4.00, 6.45, 9.00
אורדן: קדמת עדן
אורה: איזה מין עורות
אורלי: נשיא של הבוהנות
אמפי: הדרקון
ארמון: בחורה לבערב
בית־רוטשילד: הרדיפה 6.45
גל־אור: המודיעין במעולה
חן: הבינגומיסט
כרמל־גבים: שמונה בלבי לבנה
מוריה: בתו של ריאן
מירון: הרקירה המיוחדת
נוף: המזימה 8.15
עצמון: רבי יעקב
פאר: סיס וסילי
רון: אהבת החיים
שביט: הקדילק הלבן

נוה שאנן
עממי: סקורפיו

קרית חיים
בית העם: גם מלאכים אוכלים שעועית 8.30
היובל: אני אוהב את גרושתי 8.30

קרית מוצקין
אורה: האגרופן העיוור

קרית־ביאליק
סביון: גם מלאכים אוכלים שעועית
ספיר: האגרופן העיוור

קריית־ים
ניצן: אני אוהב את גרושתי 9.00

מלון „קאונטרי־קלוב"
תל־אביב
מציע בילוי נפלא
ביום העצמאות
מיום רביעי 24.4.74 עד יום ראשון 18.4.74
במחיר: 330 ל"י למבוגר (כולל מיסים)
250.— ל"י לילד עד גיל 12 (כולל מיסים).
המחיר כולל את כל המיסים, 2 ארוחות ליום משף יום העצמאות עם ארוחה חגיגית ותכנית אמנותית מגוונת. לרשות האורחים כל מתקני הספורט והבריכה.
מספר המקומות מוגבל!
הזמנות במלון טל. 03—415261
וב„און" ארוח ונופש בע"מ, חיפה טל. 645404
תל־אביב טל. 248306, 612567.

בית מרגוע
ניר עציון
פתוח [בבניינים החדשים]
* אויר הרים צח
* נוף מרהיב ומבט לים
* חדרים עם שרותים צמודים
* אוירה ביתית
* טיולים לאזור חיפה והכרמל
* שרות יום יום לחוף הים
* ערבי הווי ובידור

כשר למהדרין
נשארו מספר מקומות לחג השבועות.
פרטים להרשמה:
ניר עציון — בית מרגוע
ד.נ. חוף הכרמל, טל. (04)942078

בלש ושמו אקיו

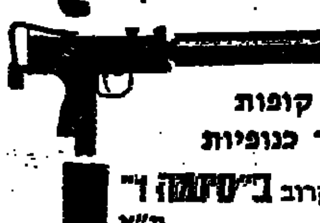

סרט שובר קופות
בלש שובר כנופיות
תפגשו בו בקרוב ב„סינמה 1" ת"א

תיאטרון הזמן מציג
בעלי בקלואים
הערב 22.4 פתח־תקוה „שלום" 9.00
יום ד' 24.4 ירושלים „בית העם" 8.30
כרטיסים לאן אצל יוקי כבר דיזנגוף 14
ת"א טל. 222753

הערב בטלוויזיה
משדר שירות בנושא הבטיחות בדרכים:
האם זה אתה? הולכי רגל
מוגש ע"י
משרד התחבורה והמועצה הלאומית למניעת תאונות
הפקה: שירות הסרטים הישראלי

השבוע
ראיון עם השר אהרון יריב
במעריב לנוער

רמקולים
בכל הגדלים
החל מ־100 ל"י
פוטו־סטריאו בספורט
רח' בן־יהודה 8 ת"א

התיאטרון העממי (א. דשא) מציג
בקרוב
אריה אליאס
בקומדיה הישראלית
אבא מצליח
אבל עצבני

להקת „כוורת"
סיפורי פוגי
יפו „אלהמברה" הערב 22.4 ב־8.30
ק. חיים „בית העם" יום ד' 24.4 ב־9.45
חיפה „ארמון" יום ו' 26.4 ב־9.30
לתושבי
עמק־הירדן, טבריה והגליל
עין גב כנרות
מוצ"ש 27.4 9.30—7.00
כרטיסים: „רוקוקו" דיזנגוף 93 ובמיטב המשרדים
המתנה האידיאלית לגבר „זכריה" להשיג בחנויות המובחרות למכשירי כתיבה
מפיצים: „ארטא" טל. 611579

עירית תל־אביב־יפו
האגף לתרבות לנוער ולספורט
„ידיד האמנות והאמנויות 1974"
עקב הביקוש הרב ומילוי מקומות התצוגה ביריד — נסגרת בזאת הרשמת האמנים.

שבוע 4
תל־אביב „אופיר"
ירושלים „עדן"
חיפה „אמפי"

גבי עמרני
בני הדוקטור

שדרות „חן" הערב 22.4 ב־8.30
ירושלים „מיטשל" יום ד' 24.4 ב־9.00
תל־אביב „אוהל" יום ה' 25.4 ב־9.00
הפצה ראשית לאן (יוקי) טל. 222445

נשף יום העצמאות
בחיפה
יום רביעי 24.4.74
באולמי תפארת
רח' עבאס חיפה
בהשתתפות:
אילנה דובינא
דודו דותן
עוזי פוקס
להקת
או שכן או שלא
ריקודים ללילי השמורת
עם הזמר ג'ו
כרטיסים באולמי תפארת רח' עבאס חיפה
ע"י קולנוע חן חיפה.

בסוד התאומות
„סקס ואלימות במחול שדים" „פלייבוי"

הצגת בכורה ארצית
החל ממוצ"ש 27.4.74
מקסים ת"א

הסרט הישראלי שזכה בפרס האיכות 1973
לאן נעלם דניאל וקס
האם כבר ראית את הסרט שכל הארץ מדברת עליו?
שבוע 2
קולנוע „גורדון" ת"א

הסרט
לסטודנטים לאוניברסיטה ת"א
בכל יום ב'
ערב ריקודים והכרויות
33295 70 28

לתושבי עמק הירדן, טבריה והגליל להקת „כוורת" בספורי פוגי
עין־גב, אולם „כנרות"
מוצ"ש 27.4 — 2 הצגות ב־7.00—9.30

שיבה־ עולם חדש של ...עים

2 דירות
10 מכוניות
20 מקלטי טלוויזיה
האגודה למען ה...

هكذا من الأصل

בידור

לאן השבוע • לאן השבוע • לאן השבוע • לאן השבוע ... לאן השבוע • לאן השבוע • לאן השבוע • לאן השבוע ...

לחיים!! לגלנדה ג'קסון
שזכתה בפרס ה"אוסקר" 1974

לחיים לסרט
אהבת החיים
A Touch Of Class

שמשחקה בו לצידו של ג'ורג' סגל זיכה אותה ב"אוסקר" 1974

קולנוע "פאר" ת"א שבוע 7
קולנוע "רון" חיפה שבוע 4
בקרוב "שרון" נתניה

זאב רווח

בתפקיד
באפא ליאון

ה"באפא" המבוקש ביותר
בערב יום העצמאות
באולם "אהל שם" בתל־אביב
רחוב בלפור 30
יום ד' 24.4 — 2 הצגות
בשעות 9.30 וב־11.45 בלילה
גבעתיים "שביט" יום ו' 26.4 ב־9.00
תל־אביב "בית החייל" מוצ"ש 27.4 ב־8.30
כרטיסים: "עתידי" טל. 31688 ובירור המשרדים

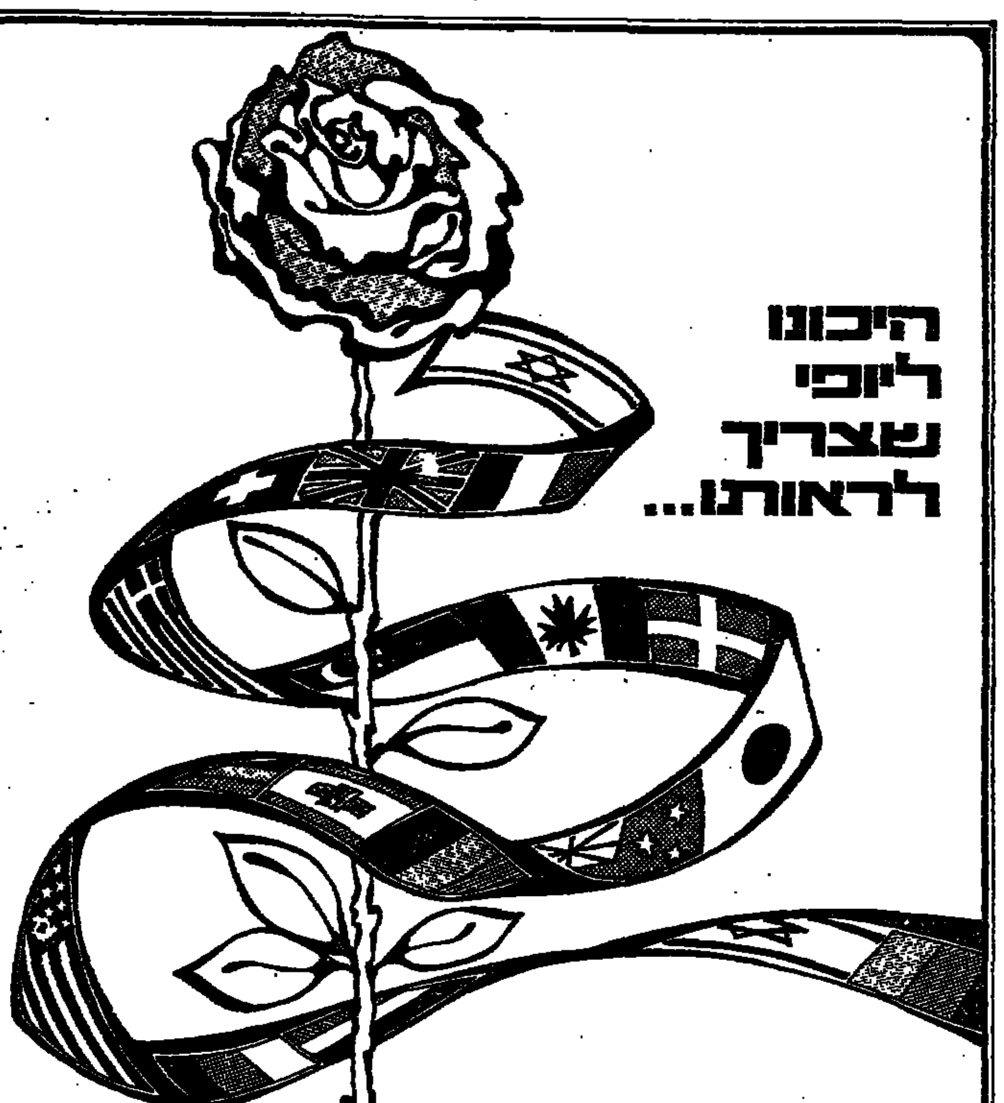

היכונו ליופי שצריך לראותו...

תערוכת הפרחים הבינלאומית
פסטיבל פרחים ואמנים

הפארק הלאומי ע"ש א. קריניצי, רמת גן
התערוכה תיפתח לקהל ביום העצמאות בשעה 10.00 בבוקר

מלון המרכז CENTRAL HOTEL
בלב לבה של ירושלים
בואו ותיהנו
מחופשת סוף שבוע ארוך
של יום העצמאות
מיום ה' 25.4.74 בצהריים
ועד יום א' 28.4.74 לאחר ארוחת בוקר
במלון 4 כוכבים
במחיר —.240 ל"י לנפש בחדר כפול
כולל שלוש ארוחות ליום
— כשר למהדרין —
* אווירה חגיגית ומסורתית * מאכלים מבית אבא *
מיזוג אויר בחדרים * קרוב לכל האתרים ההיסטוריים.
הזמינו מקומות מראש
ירושלים, רח' פינס 6, כיכר הדוידקה, טל. (02)223111

פסטיבל אמנים במסגרת תערוכת הפרחים הבינלאומית
הפארק הלאומי רמת־גן

יום ה' 25.4.74 בשעה 8.30 בערב
דודו דותן
עירית דותן
שלישית האדלרים
רוני יאנג ותזמורתו

מוצ"ש 27.4.74 בשעה 8.30 בערב
שיזור פרחים אמנותי
בלווי תזמורת האלמוגים
ג'קי — אמרת
משה נוי — סולן

יום א' 28.4.74 בשעה 5.00 אחה"צ
תוכנית לילדים
שלישית שוקולד מנטה מסטיק
דני חימוב
אלן ברמן
מיקי כץ

יום א' 28.4.74 בשעה 8.30 בערב
תצוגת אופנה
בגדי ים ותליפות חוף — גוטקס
תסרוקות ושמלות חופה — סלון וטורי
תוכנית אמנותית: מירי אלוני, מני פאר, רוני יאנג ותזמורתו

יום ב' 29.4.74
ערב למגוייסי צה"ל — תושבי רמת־גן

יום ג' 30.4.74 בשעה 8.30 בערב
שיזור אמנותי
מוסיקת רקע
ותזמורת נערי החוף
ורדה, סמי, חמדה
ותזמורת נערי החוף

יום ד' 1.5.74 בשעה 5.00 אחה"צ
נירה רבינוביץ
דזן בזיליו ובנותיו

יום ד' 1.5.74 בשעה 8.30 בערב
שלישית שוקולד מנטה מסטיק
להקת מחול

יום ה' 2.5.74 בשעה 8.30 בערב
דודו דותן
אסנת פז
שלישית האדלרים

מוצ"ש 4.5.74 בשעה 8.30 בערב
טריפונס
חמישית ה—ג

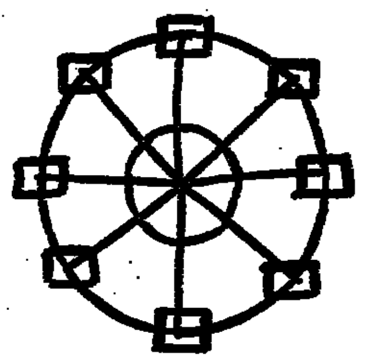

ביום העצמאות נבלה
במתקני
הלונה פארק
בעיר השעשועים
גני התערוכה - יריד המזרח
גלגל ענק, קיר המוות, רחוף
מגלשת ענק, מתקני בידור
מיזנונים, ריקודי-עם,
סרטים ועוד.
הכניסה חופשית
יום ד' - ערב יום העצמאות מ-8.00 בערב עד 2.00 לפנות בוקר
יום ה' - יום העצמאות מ-10.00 בבוקר עד 10.00 בלילה

תיאטרון יגל תנ"ביב
קומדיה

אילי גורליצקי
תמי ספיבק
דידי לוקוב
אולי תשאירי לארוחת בוקר?
ציבורי "רונדו" הערב 22.4 ב־9.00
היום "בית־דרור" ערב יום העצמאות יום ד' 24.4 ב־9.30 והצגות.
כרטיסים: יולי, לאן כבר דיזנגוף 14 טלפון 222445 ובירור המשרדים.
טלפון "בית־דרור" — 263178.
הכניסה פתוחה לגיל 15 אסורה!

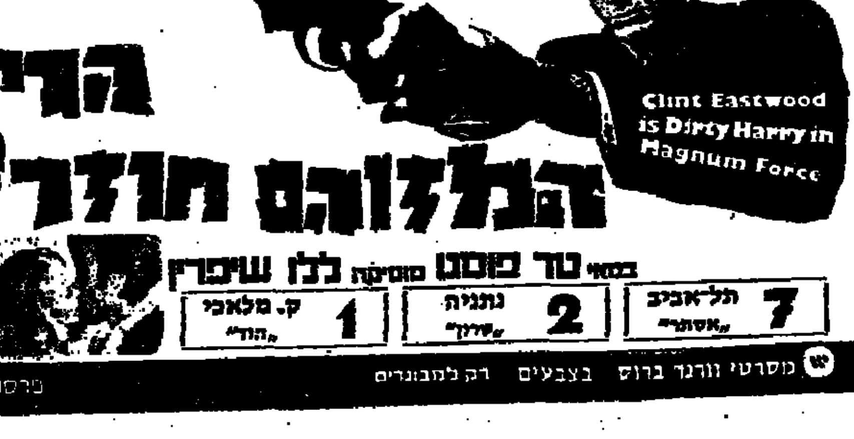

קלינט איסטווד
בסרטו החדש הזוכה להצלחה עולמית
הארי המזוהם גם 2
הארי הבלדוהם חוזר!
Clint Eastwood is Dirty Harry in Magnum Force
בימוי טד פוסט מוסיקה ללו שיפרין
7 תל־אביב "אסתר" | 2 נתניה "שרון" | 1 ק. מלאכי "הוד"
מסרטי וורנר ברוס בצבעים רק למבוגרים
פרסום רץ

הזמנה
חוה אלברשטיין והפלשינג

מתכבדים להזמינכם לבלות בחברתם את ערב יום העצמאות בתכנית מיוחדת ומורחבת של שירים ישנים וחדשים.
להתראות באולם
בית ארלוזורוב
(אהל)
ביום ד' 24.4
ערב יום העצמאות
בשעות 9.30 ו־11.45

נתן גלבוע מציג:

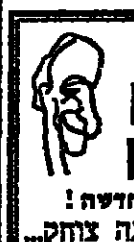

שמעון דז'יגן
בתכנית חדשה!
מאטע אתה צוחק...
בימוי: שמואל עצמון
תל־אביב "נחמני"
יום ד' 24.4 ב־8.30
יום ה' 25.4 ב־8.30
מוצ"ש 27.4 ב־9.15
חולון "ארמון" יום ו' 26.4 ב־8.30
ראשל"צ "תפארת" יום ד' 1.5 ב־8.30
חיפה "אורה" יום ו' 8.5 ב־9.00
מכירת כרטיסים החלה ב"בכר" אלנבי 35 ובירור המשרדים

בסוד התאומות
"בסוד התאומות" מביא לקהל הצופים אוצר של ממש.
"הסרט המדהים ביותר מאז "פסיכו" — היצ'קוק"
— TIME MAGAZINE
"סרט מתח ומסתורין ממדרגה ראשונה"
— HOLLYWOOD REPORTER
"סרט מתח, חד ומרתק, להטיל אימה ...של המותח"
— DAILY VARIETY
DALLAS TIMES HERALD
הצגת בכורה ארצית
החל ממוצ"ש 27.4
"מקסים" ת"א

רמקולים בכל הגדלים החל מ־100 ל"י
פוטו־סטריאו פטפורט רח' בן־יהודה 8 תל־אביב

מחר נפתחת עונת הרחצה

התרחץ בחוף שהותר לרחצה תחת עינו הפקוחה של המציל.

המדור לחפוש קרובים של הסוכנות היהודית מקבל ידיעות ודרישות שלום אל תושבי הארץ מאת קרוביהם וידידיהם בארץ ובחו"ל

1. ליעקב, משה, הרמן, רחל, מילה, דבורה, משה, בני אליקים ורבקה, מוצאם מפולין. מאחותם: פייגה אסתר, בארץ — (152678).
2. לדליה, בת חיים ומוניה, מרומניה, בברה"מ. (160420).
3. לישראל ודליה, מוצאם מוילנה, עלו לארץ בשנת 1958, בארץ. (123317).
4. לאריק, בן מיכאל, נולד ב־1935, עלה לארץ בשנת 1958 מוילנה, בארץ — (160197).
5. ליכנדל ואלקה, בני שמואל, עלו לארץ בשנה 1932, התגוררו בקישינב. מאחיהם: בארץ — (160055).
6. למשה, נולד ב־1902, עלה לארץ בשנה 1922, בארץ. (138430).
7. לפיור, מוצאו מוילנה, עלה לארץ בשנת 1945/46. מבת דודה: בארץ. (160246).
8. ליהודית קילימניק, בת אברהם, נולדה ב־1919 באודסה, עלתה לארץ בשנת 1947, התגוררה בתל־אביב. בארץ. (156273).
9. לזינבנר, עלה מצרנוביץ בשנת 1962, בארץ. (134848).
10. למשפ' שנדלוב, נולד ברוגצוב, רוסיה הלבנה, עלו לארץ בשנת 1920. מלייב שנדלוב, בברה"מ (160542).

המעונינים מתבקשים לפנות ל־מדור לחפוש קרובים, ת.ד. 92, ירושלים ולציין במכתביהם את כל הפרטים על עצמם, כגון: שמות ההורים — של האב ושל האם — שנת הלידה ועיר הלידה וכמו כן מס' התיק הרשום ע"י השם.

בית המשפט המחוזי בירושלים

תיק עזבונות 275/74

בענין: עזבון המנוחה לשינסקי (שטרנברג) רות ת.ז. 89140, שנפטרה ביום — 18.9.73 בירושלים.

המבקש: פסח איתן שטרנברג מירושלים ע"י ב"כ עוה"ד א. איסקין ו/או פ. פרויד ו/או ש.ז. פודמיסקי שמענם, להמצאת כתבי בית־דין הוא רחוב הנביאים 4 ירושלים.

הזמנה

להווי ידוע כי הוגשה לביהמ"ש בקשה למתן צו ירושה לירושת המנוחה הנ"ל.

על המתנגד לבקשה הנ"ל, להגיש תוך 15 ימים מיום פרסום הזמנה זו את טעמי התנגדותו שאם לא יתן ביהמ"ש צו כאמור.

י. זיים — שופט
בית המשפט המחוזי בירושלים

---

interbimall
sasmil

התערוכה הבינלאומית הרביעית ל־מכונות ואביזרים לעיבוד־עץ — רהיטים, דלתות וחלונות ומשקופים, רצפות, עץ לבוד, לוחות „צלוטקס" וכו'

התערוכה הבינלאומית הרביעית למוצרים גמורים־למחצה ואביזרים לענף הרהיטים והריפוד ולענף עיבוד־העץ

INTERBIMALL
המזכירות הכללית:
20156 MILANO (Italy)
Via Console Marcello, 8
Tel. 368219/391171/391716

SASMIL
המזכירות הכללית:
20123 MILANO (Italy)
Corso Magenta, 96
Tel. 495659/ 495688/ 435270

מילאנו
18 - 25 במאי 1974
יריד מילאנו

אם יש לך למכירה דירת יד־שניה!

חברת שיכון ופיתוח לישראל בע"מ

ממשיכה לרכוש

דירות עממיות לצרכי קליטה!

בנות 1-3 חדרים

לקבלת פרטים נא לפנות:

למשרדי שיכון ופיתוח לישראל

- תל־אביב והמרכז, רחוב הארבעה 18 א', טלפון 260191
- ירושלים, רחוב בן־הלל 15, טלפון 231321, ביום ב'
- חיפה והקריות, במשרד השיכון, רחוב העצמאות 21, טלפון 660961
- באר־שבע, במשרד השיכון, מרכז הנגב, טלפון 74911, בימים ב', ה'

קנה הטוב ביותר

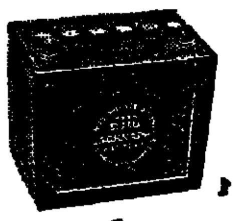

מתקן מצבר **שנפ** למכוניתך
שחות ואחריות מלאים

הנהג
עשה לך
מנהג —
קח עמך
חייל לדרך

השבוע
מילות השיר „נתתי לה חיי"
במעריב
לנוער

לשימת לב המעבידים

הודעות מס־הכנסה ומס־רכוש

1. הננו מביאים לשימת לב המעבידים ומנהלי החשבונות כי החל מ־28 באפריל 1974, ניתן יהיה לקבל את חוברות דברי ההסבר לחוק ולתקנות בדבר ניכוי ממשכורת ושכר עבודה, לפי החוקים החדשים, בכל משרדי מס הכנסה בארץ.
2. למעבידים המחשבים משכורות ומס במיכון — נשלחו ההוראות המתאימות זה מכבר.
3. בשל האיחור לא תהיינה הפצות נוספות באמצעות הדואר.

נציבות מס הכנסה ומס רכוש

משרד התחבורה
שירותי נהיגה ורכב

גילאי 16-18 שנה שימו לב

הנהלת שרותי נהיגה ורכב מזכירה זאת לבני־נוער שגילם 16—18, כי לגילאים אלה מותר לנהוג רק אופניים עם מנוע עזר וטרקטור וזאת בתנאי שבידיהם רשיון נהיגה דרגה א' או ב' בתוקף.

תקנה 176 מתקנות התעבורה אומרת: רשיון נהיגה דרגה א' הוא רשיון לנהוג באופניים עם מנוע עזר.

אופניים עם מנוע עזר נחשב כל כלי רכב מנועי, בעל שניים או שלושה גלגלים, כאשר תפוסת גלילי המנוע שלו אינה עולה על 50 סמ"ק ומהירותו המתוכננת על ידי יצרנו אינה עולה על 50 קמ"ש.

לאור טעויות בהבחנה הננו מוצאים לנכון לציין כי כלי הרכב מתוצרת „הונדה" דגם 50 ss נחשב לאופניים עם מנוע עזר, בעוד אשר הדגם 50 cd דינו כדין אופנוע ומסיבה זו הנו אסור להיגה על ידי בני נוער שגילם 16—18 שנה.

ECHTMAN RENT A FORK TRUCK

כעת גם השכרת מלגזות — בנזין — גז — דיזל — חשמל —
עם גבוי מלא של שרות מהמרכז ומסניפים איזוריים.

פתח־תקוה, אזור התעשיה החדש, טלפונים (03) 914223 — (03) 915631.

הזדמנות חד פעמית!

למשקיע — 60.000.— ל"י, השקעה בטוחה (בנכס), צמוד לאינדקס (אינפלציה) ולדולר (פיחות), רווחים — 100% (מאה) לשנה!!!

טלפון: 03—913738

כתיבה במכונה תלמדו ב־12 שעות

בבי"ס לכתבנות „דימון" ת"א, רח' דיזנגוף 35, טל. 281985

שיטה עיוורת · קיצה ממשלתי

לוטו

השבוע בלוטו-פרס ראשון

500,000* ל"י

*כפוף לערעורים (כולל העברה)

המנהלה המחוזית להכנון ולבניה מחוז ירושלים

הודעה לציבור

בדבר הפקדת תכנית/יות תכנון עיר עפ"י הודעה ברשומות לפי סעיף 89 לחוק התכנון והבניה תשכ"ה—1965

הבנית תכנון עיר מס' 1955 — שנוי מס' 40/73 להכנית מתאר מקומית מס' 62.

מטרת התכנית: שנוי יעוד שטח מאזור מגורים 5 לאזור בנינים צבוריים לשם הקמת בית כנסת וגן ילדים וכן קביעת צורתו של הבנין, מימדיו ומקומו.

אלה השטחים הכלולים בתכנית: גוש 30149 חלקה 8, רח' בית הכרם 17, שכ' בית הכרם.

הודעה בדבר הפקדת התכנית/יות הנ"ל תפורסם בילקוט הפרסומים בקרוב.

במשרדי הועדה המקומית לתכנון ובניה ירושלים, ובמשרדי הועדה המחוזית לתכנון ובניה ירושלים, הופקדו התכנית/יות הנ"ל ביחד עם התשריט/ים המצורף/פים אליהן.

כל מעונין בתכנית/יות רשאי לעיין בהן ללא תשלום בימים ובשעות שהמשרדים האמורים פתוחים לקהל.

כל מעונין בקרקע, בבנין או בכל פרט תכנוני אחר, הרואה את עצמו נפגע ע"י התכנית/יות וכן מהנדס ועדה מקומית, שבתחום התכנון שלה כלול בתחום התכנית/יות או גובל אתה רשאי תוך חדשיים מיום פרסומה של ההודעה בדבר ההפקדה ברשומות להגיש התנגדות לתכנית/יות הנ"ל במשרדי הועדה המקומית האמורה, רח' הלל 23, ירושלים.

ר. לוי
יו"ר הועדה המחוזית לתכנון ולבניה ירושלים

לכל המעונינים בגיור

המועצה האזורית מרחבים
מפגש מרחבים ד.נ. הנגב
טל. 83051—057 83014—057

מכרז מס' 50/193 הזהר

תאורת רחובות בגילת

1. המועצה האזורית מרחבים מזמינה בזה קבלני חשמל מורשים כחוק להגיש הצעות לביצוע תאורת רחובות בגילת.
2. תיאור להגשת ההצעות ניתן לקנות במקום בקופת המועצה, בשעות העבודה הרגילות, תמורת תשלום בסך: 40 ל"י שלא יוחזרו.
3. את ההצעות יש לשלוח בדואר רשום בשני עותקים (אוריגינל + צילום) אל המועצה כאשר תאריך המשלוח יהיה לא יאוחר מיום 28.4.74 שעה 12.00.
4. אל הצעות יש לצרף ערבות בנקאית או כל ערבות אחרת שמסכם ע"י המועצה בסך 5 אחוז מערך ההצעה שתוגש.
5. תנאי התשלום: 60 אחוז במזומנים, בשלבי העבודה. 40 אחוז ב־12 תשלומים חדשיים, בגמר כל העבודה ללא ריבית.

יום ושעה פתיחת המכרז יפורסם על גבי לוח המודעות של המועצה בכניסה לבנין.

אין המועצה מתחייבת לקבל את ההצעה הזולה ביותר או כל הצעה שהיא.

חביב שרעבי
יו"ר המועצה

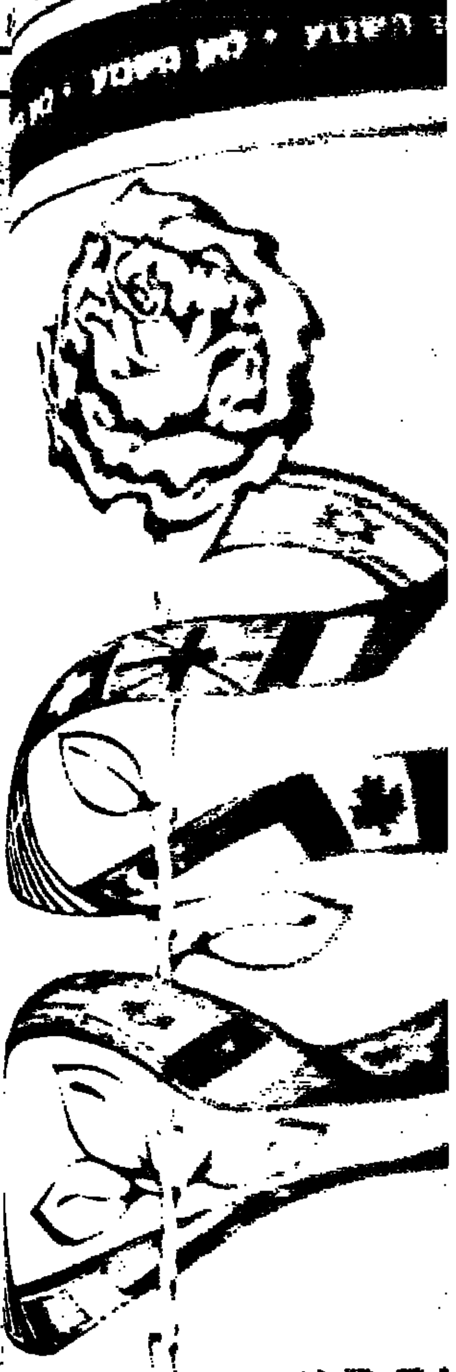

פרחים
לאומית
דים ואחנים

הלאומי רמת־גן

קלינט איסטווד

בכל הגדולים

هكذا من الأصل

בלאק אנד דקר מבחר חדש בתשלומים

שי חינם

מקדחה 400 ם
בשווי של -.140 ל״י
בקנית
משחזת שולחן "5

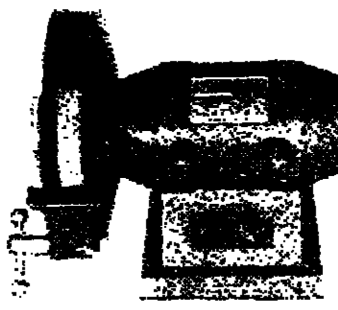

בתוספת 2 אבנים

רק 40 ל״י

ועוד 4 תשלומים חודשיים של
-.90 ל״י כל אחד.
המחיר לצרכן -.400 ל״י.

לקבלת קטלוג חדש חינם
נא למלא תלוש זה ולשלוח אותו עוד היום:
לכבוד: בלאק אנד דקר. רח׳ מרדכי 50 ת״א.
שם: ....
כתובת: ....
עיר: ....

שי חינם

אביזר משנה זוית או אביזר מברג בשווי של -.100 ל״י.
בקנית
מקדחה 10 מ״מ DNJ 52

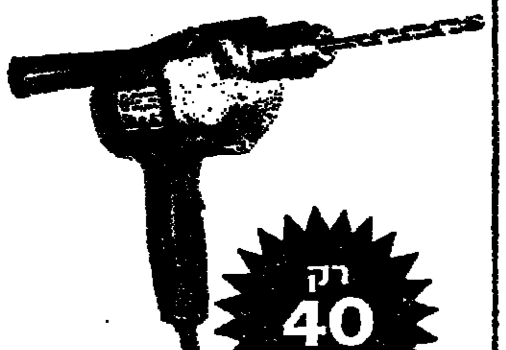

רק 40 ל״י

ועוד 4 תשלומים חודשיים של
-.65 ל״י כל אחד.
המחיר לצרכן — 300 ל״י.

מקדחה 10 מ״מ DNJ 52
בידוד כפול ושתי מהירויות מיועדת במיוחד לחובבים האוהבים "לעשות זאת בעצמך" וכן לבעלי מלאכה.

שי חינם
מערכת שרות אויר מושלמת

משמנת · מד לחץ · פילטר
תוצרת בלאק אנד דקר ארה״ב
בשווי של -.350 ל״י בקנית
כלי אויר
כלים פנאומטיים

עם קנית שני הכלים
מקדחה "1/4 מספר 1487
ומפתח "1/2 מספר 2297

רק 150 ל״י

ועוד 4 תשלומים
של 275 ל״י כ״א
המחיר לצרכן 1.250 ל״י
מקדחה 1487 המחיר הרגיל 450
מפתח 2297 המחיר הרגיל 800
1.250
בקשר לקניית 2 הכלים הנ״ל קיימת אפשרות בחירה של כלים אחרים

Black & Decker רח׳ מרדכי 50 (מול הסינרמה), ת״א. טלפון: 36811, 38658

להשיג ב: ירושלים: ורשבסקי, יפו 42/א; תל־אביב: גוטמן ברזילי, הרצל 90; קרלשטט, דרך פ״ת 7. חיפה: חברה למסחר והספקה, שרה 2; המשביר המרכזי, ככר פלומר 2; גולדרייך את גליק, רח׳ יפו 50; אחים ברשדסקי, רח׳ העצמאות 43. באר־שבע: טומגרין בע״מ, העצמאות 22. רמת־גן: הכל לתעשיה, ז׳בוטינסקי 58. אשדוד: טכנו אשדוד, איזור התעשיה. עפולה: גלילי גוטליב. הנשיא. נהריה: טכנו מוטור, ככר העיריה. נתניה: ציקו את ברג, הרצל 43; פרופסורסקי, חלוצים 2. כפר־סבא: שרות לתעשיה, ירושלים 27; רדיו רון, ויצמן 35. רחובות: בלום, הרצל מס׳ 208 בפסג׳. בני־ברק: שרות לתעשיה, ז׳בוטינסקי 7. חולון: הרצל קוגמן, שבטי ישראל 5 (בערב). קרית גת: גיורא דרומי, טל: 92457 (בערב). חדרה: יעקב ליבל, טל: 25211 (בערב).

תבאים מיוחדים בכל הנויות
המשביר לצרכן
ובסניפי סלון מרכזי בכל הארץ

בית־המדרש הממלכתי למורים ולגננות
באר־שבע

משרד החינוך והתרבות
המחלקה להכשרת עובדי הוראה
בית־המדרש הממלכתי למורים ולגננות באר־שבע
מודיע כי

נמשכת ההרשמה
לשנת הלימודים תשל״ה

בכתות הבאות:

1. **גננות**
2. **מורות בכירות לגיל הרך** (גננת + מורה לכיתות א׳—ב׳)
3. **מורים לבית־הספר היסודי**
   התמחויות: מדעי הרוח, טבע, חינוך מבוגרים, חינוך מיוחד
4. **מורים לחטיבת ביניים**
5. **מורים מקצועיים**
   התמחויות: מוסיקה, ציור ואומנות, מלאכה
6. **מורות חיילות**
7. **מכינה** — ליוצאי צבא או בוגרים מעל גיל 22 אשר סיימו כיתה י״א.

בסיום השנה יוכלו להתקבל כתלמידים כן המכינה בחלק מן הכבות שלעיל.
מוסדנו הוא אחד מעשרת בתי־המדרש המיועדים ליהפך למיכללות

מספר המקומות מוגבל

ליד הסמינר קיימת פנימייה ולתלמידים מחוץ לבאר־שבע מובטח דיור. משרד החינוך והתרבות יעניק לכל התלמיד הראוי לכך, הלוואה מוהגית אשר בתנאים מסויימים תיהפך למענק.
צה״ל יקבל כל חייב גיוס למיסגרת העתודה האקדמית, במידה שלימודיו יאושרו.
בדבר פרטים נוספים נא לפנות למזכירות בית־המדרש, רחוב וינגייט, ת״ד 65 באר־שבע, טלפון 057-77573.

מכונות אוטומטיות
ליצור בלוקים

הספק יומי החל מ־4000 - 15.000 [20×20×40]
תוצרת VIBRO-BLOCK גרמניה
סוכנים בישראל **שמר** בע״מ
נחלת בנימין 85 תל־אביב, טלפון 7—622306

לוטו
השבוע בלוטו-פרס ראשון
500,000* ל״י
*כפוף לערעורים (כולל העברה)

PHOTOGRAPHERS
WITH HEAVY EXPERIENCE IN
WEDDING + BAR MITZVAHS.

Must own personal epuipment
For Stills — 120 cameras and Flash units
or/For Movies — Supper "8" mm. cameras and Lights.
Creative minded only need apply.
740—732 Evenings
Room 255, except Shabbos.

מבצע לחגים
שמלות ✱ חולצות ✱ חצאיות ✱ מכנסיים ובגדי הריון
עודפי יצוא בכמות מוגבלת
מחירים מיוחדים
פ. שטיינר
יצרנים ויצואני אופנה
רחוב לבנדה 30, תל־אביב
פתוח בשעות 08.00—17.00

מכרז
תנועת מושבי עובדים
תגמולים במושבים בע״מ
רח׳ ליאונרדו דה וינצ׳י 19, ת״א, טל. 258473

מציעים למכירה:
מכונית פג׳ו 304 מספר רישום 281764
שנת יצור 1971, כולל רדיו,
טסט עד דצמבר 1974.

את המכונית אפשר לראות החל מהיום עד 30.4.74 בין השעות 8.00—16.00 בחניון לפי הכתובת הנ״ל. טופסי הצעה אפשר לקבל בקומה ג׳ חדר 305 ולהגישם במעטפה סגורה בצרוף המחאה בנקאית ע״ס 10% מערך ההצעה.
המוסד אינו מתחייב לקבל את ההצעה הגבוהה ביותר או כל הצעה שהיא.

יש זולים מאתנו
אבל
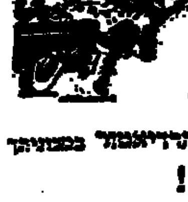
אנחנו הטובים ביותר
הקיץ הגיע!
האם אתה מוכן?
בדוק את תקינות מערכת הסיכוך ה"קולר־אמטר" במכוניתך
חינם!!
בתל־אביב רדיאטור
מכון למצננים — משה בנטוב
תל־אביב, רחוב נירים 12, טל. 32950 (מול הסינרמה)

לדגל הדגל
צומצמו ימי המכירה
והגרלת הפיס תתקיים
ביום רביעי 24 באפריל 1974
שעה 1.00 בצהרים.

מפעל הפיס

כרטיסים אחרונים ליד אולם מפעל הפיס, רח׳ הפטמן 3, ת״א עד שעה 12.45 בצהרים

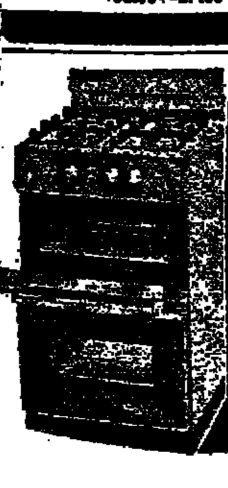

התנור המשוכלל בעל 2 תאי אפיה ו־2 גרילרים
Sabra Lux
המילה אחרונה בתנורי אפיה

יבוא והפצה: יואל ישראל, השקעות יבוא ומסחר בע״מ רחוב כצנלסון 113 טל. 762384 גבעתים

עד סוף חודש אפריל
מכירה מיוחדת
10%-30% הנחות
מהמחירים הקיימים. מלאי מוגבל.

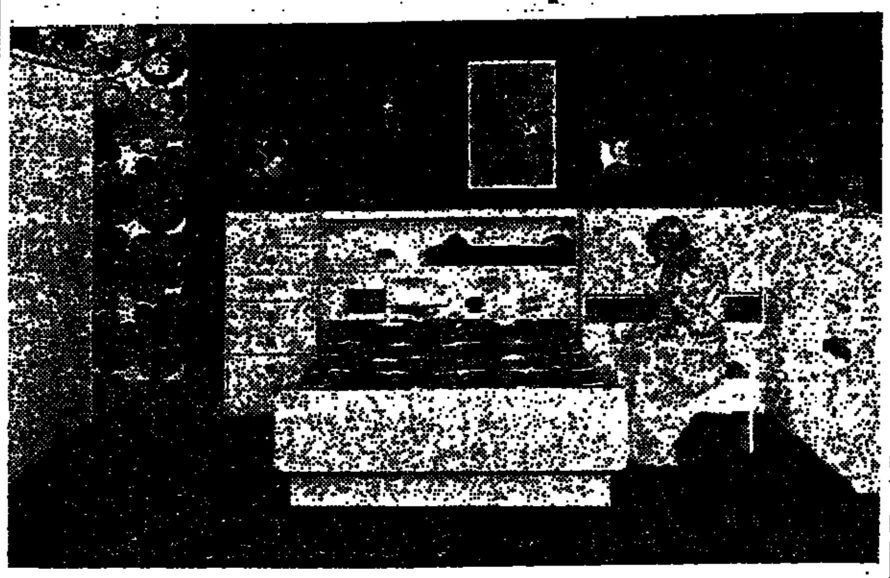

*סלונים *סדורי קיר *חדרי שינה *מנורות
*שולחנות כתיבה *פינות אכל *כורסאות*

SCANDINAVIAN FURNISHERS

תל אביב: רק בסניפנו החדש - רח' צייטלין 18, טל. 260336
חיפה: רח' סבונר 12 טל. 643443, 645707

משרד העבודה — משרד החינוך והתרבות — המכון ע"ש אלפרד אדלר
המכון הממשלתי להכשרה טכנולוגית
מחלקת השתלמויות — רח' הנביאים 10 ת"א

מודיעים בזה על פתיחת
מרכז יעוץ למורים בחינוך המקצועי
בהנחיית מר אחי יותם

המרכז יפעל אחת לשבוע, בימי ג' בשעות 17.00—19.00 בבית ליסין, רח' ויצמן מס' 34 תל־אביב (קומה ב').

הפגישה הראשונה תתקיים ביום ג' (ט"ו באייר תשל"ד), 7.5.74 (סה"כ תתקימנה 7—6 פגישות עד לסיום שנת הלימודים).

ההשתתפות מותנית ברישום מוקדם, אין שכר לימוד.

לקבלת תשקיף יש לפנות אל המכון הממשלתי להכשרה טכנולוגית, מחלקת השתלמויות, רח' ד' מס' 19, הקריה ת"א טל' 269957 ו־256421.

---

do it yourself!
עשה זאת בעצמך

יפתחו הקורסים הבאים בשעות הבוקר והערב
* נברשות ואהילים
* קרמיקה (ארוך)
* קרמיקה אומנותית
* אריגה
* הדפס בדים ובטיק
* עצוב בפוליאסטר
* צורפות וריקוע

פרטים והרשמה: —
משרד הראשי — שד' דוד המלך 39, ת"א 267436, 264193.
משרד המחוז — רח' בגרשוב 66 טל' 225690 ; 225795
ירושלים — רח' יפו 68 (בית סולכור) טל' 226455.
חיפה — רח' הנביאים 20 טל' 666182, 664671.

המכון להשתלמות מקצועית משולבת
תל-אביב, שד' דוד המלך 39, טל. 264687-8

המועצה המקומית רמת־השרון

מכרז פומבי 10/74 חוזר

הננו מודיעים על הארכת המכרז הנ"ל בדבר:

א. הסדר ואדי בין רחובות דב הוז ואלחריזי.
ב. סלילת רחוב אלחריזי.
ג. תיקון מעבירי מים ברחובות שונים.
ד. 2 גשרונים מבטון, 1. ברחוב דב הוז ; 2. ברחוב אלחריזי.

המועד להגשת הצעות למכרז הוארך עד ליום 5.5.74, שעה 12.00.

פרטים ותנאי תשלום אפשר לקבל במזכירות המועצה, בשעות העבודה הרגילות.

פסח בלקין — ראש המועצה

אזהרה

מביהכנ"ס יד לאחים עולי גרוזיה צור שלום נגנבו שלושה ספרי תורה

מזהירים ומבקשים בזה לא לקנות ספרי־תורה משר מש טרם שהודיעו למש־טרה הקרובה ביותר בכדי שזו תברר מקור הספר.

המועצה הדתית קרית ביאליק

השתלמות למסג'יסטים/ות
בשיטת „שיהאטסו"
בריאות — מרץ — פטמי
„הלינקי" קק"ל 35 ת"א
בלפון: 225239

המועצה המקומית נס־ציונה
מכרז מס. 26/74
לתאורה בשדרות אפרים

המועצה המקומית מכריזה בזה על קבלת הצעות מקבלנים רשומים לבצוע התקנות מתקן חשמל להאורה משדרות אפרים בנס־ציונה.
את החומר למכרז אפשר לקבל במחלקת ההנדסה של המועצה תמורת סך —.20 ל"י שלא יוחזר.
את ההצעות בשני העתקים יש להמציא בצרוף ערבות בנקאית בשעור 5% מהיקף ההצעה, למועצה המקומית באר רשום, עד יום 2.5.1974 שעה 12.00.
אין המועצה מתחייבת לקבל את ההצעה הזולה ביותר או כל הצעה שהיא.
נס־ציונה, כ"ג בניסן, תשל"ד 15.4.1974
י. שפיר ראש המועצה

דוידוביץ שמואל
יצרני ומפיצי דודי שמש וחשמל
ת.ד. 6416, ת"א. טל. 444176, 441486
רח' הירקון 304

מירומית — סימן מסחרי רשום

הודעה

נמסרת בזאת הודעה לציבור כי ביום 8.4.74 ניתן צו ע"י בית המשפט המחוזי בתל־אביב לבקשת מר שמואל דוידוביץ, לפיו נאסר על „מירומית" מפעלי מתכת אשקלון בע"מ ודודי שמש בע"מ, מלהתקשר עם אדם או גוף אחר כל שהוא בקשר עם מתן זכויות לשימוש בסימן המסחרי „מירומית" לגבי מתקנים לחימום מים בישראל ובשטחים, וכן נאסר על החברות הנ"ל למכור לשם הפצה במדינת ישראל ובשטחים פחים מצופים בצפוי סלקטיבי לצורך קולטי חום בדודי שמש, ולהפריע לשמואל דוידוביץ להשתמש בסימן המסחרי „מירומית".

דודי שמש „מירומית" — בלעדית אצל שמואל דוידוביץ וסוכניו.

מפעל חברות־חוץ — ההסתדרות הרפואית בישראל

AMERICAN PHYSICIANS FELLOWSHIP
FOR THE ISRAEL MEDICAL ASSOCIATION

1974 APF INTERNATIONAL SEMINAR
"RECENT ADVANCES IN NEPHROLOGY AND UROLOGY"
(28.4.74 — 10.5.74)

ישיבות מדעיות (8.00 — 13.00):
ב־28.4.74 חיפה, בית־הרופא
ב־2.5.74 ו־3.5.74 תל־אביב, בית־הרופא
ב־7.5.74 ו־8.5.74 ירושלים, האקדמיה לרפואה

המארגנים: מפעל חברות־חוץ של הר"י
שד' שאול המלך 39, תל־אביב. טלפון: 03—61—25

הטכניון מכון טכנולוגי לישראל

הועדה הישראלית למענקים מטעם ה־
HEBREW TECHNICAL INSTITUTE
מכריזה על
מתן מענקים לאזרחים ישראליים

בעלי תואר אקדמי (עדיפות תנתן לבעלי תואר שני או תואר שלישי) המתכוננים להשתלם באחד מהמוסדות להשכלה גבוהה בארה"ב בשנת 1974/75, בשטחים הבאים: טכנולוגיה, מדעים שימושיים וארכיטקטורה. למבקשים להשתלם ב: מינהל עסקים, בתכנון איזורי עירוני וברפואה תינתן עדיפות משנה.
גובה המענק —.1000 $ עד —.2000 $ לשנה.
על המועמדים לשלוט בשפה האנגלית, להגיש ראיות שתקבלו להשתלמות במוסד אקדמי בארה"ב ושאמצעי הקיום למשך שנת ההשתלמות מובטחים להם.
טפסי הבקשות ניתן להשיג בלשכה לקשרי־חוץ אקדמיים, חדר מס' 515, בנין הסנט, קרית הטכניון.
המועד האחרון להגשת הבקשות הוא ה־5 במאי 1974.

מלון „מצדה" ערד
היחידי בערד
4 כוכבים

בילוי סוף שבוע נהדר בערד
בשילוב רחצה בים המלח
מחירים מיוחדים בימי שישי ושבת
120 ל"י לזוג ליום (פנסיון מלא כולל הכל)
60 ל"י לבודד ליום (פנסיון מלא כולל הכל)
הזמנות: 97240 — 057-97140

באר־שבע
משכת ההרש
מכונות אוטומ
ליצור בלוקי
VIBRO-BLOCK תוצרת
00,000
GRAPHERS
מבצע ל

هكذا من الأصل

هكذا في الأصل

דרושים

מכרז 19/74

דרושים

מנהל אגף הכשרה מקצועית

מהנדס מכונות/חשמל. נסיון של 10 שנים לפחות. נסיון בהדרכה מקצועית בי שטח הטכני. נסיון בניהול בית מלאכה טכני, ידיעת השפה העברית על בוריה, ידיעה טובה בשפה האנגלית כושר הבעה בכתב ובע"פ. מקום העבודה ת"א.

עורך מקצועי

מהנדס מכונות/חשמל. נסיון בעריכת פרסומים מקצועיים טכניים. ידיעת השפה העברית על בוריה. מקום העבודה ת"א.

מהנדס בכיר

מהנדס מכונות/חשמל. נסיון של 10 שנים לפחות. ידיעת השפה העברית על בוריה, כושר הבעה בכתב ובע"פ.

מהנדס מכונות/חשמל

לתפקיד מדריך בטיחות באזור באר־שבע והדרום. ידיעת השפה העברית על בוריה.

מהנדס חשמל

נסיון של 3 שנים בהתקנות של מערכות חשמליות. ידיעת השפה העברית על בוריה וכן ידיעה טובה בשפה האנגלית או הצרפתית. מקום העבודה ת"א.

עובד תעוד

בעל רקע טכני. נסיון של 5 שנים בתעוד טכני, אסוף, מיון ועבוד חומר מקצועי מאנגלית וצרפתית. רצוי הנדסאי אקדמאית. מקום העבודה ת"א.

הנדסאים/טכנאים חשמל/בנין/מכונות

נסיון של 3 שנים לפחות. ידיעת השפה העברית על בוריה. כושר הבעה בכתב וב־ע"פ. מקום העבודה ת"א.

פקידה כללית

נסיון של שנתיים בעבודה פקידותית כולל הדפסה ברמה טובה. מקום העבודה ת"א.

מועמדים הרואים עצמם מתאימים למש־רות הנ"ל, מתבקשים לפנות בכתב יד תוך פירוט קורות חיים, השכלה ונסיון למוסד לבטיחות ולגהות ת.ד. 1122 ת"א מקוד 61000. פניות שלא תכלולנה את הכשורים המבוקשים לא ייענו.

ליד משרד העבודה — המוסד לבטיחות ולגיהות

לתיכון ערב בת"א

דרושים

מורים

להיסטוריה ואזרחות

•

רק בעלי נסיון יפנו

לת.ד. 26188, תל־אביב.

לחברה ציבורית קבלנית

דרוש קבלן לעבודות מוזאיקה

באזור נתניה

נא לפנות בימים [illegible] עד 15.00 בטלפון: 621632 ואחה"צ — 559254.

לנגרית האחים שמי — דרושים

1. נגרי דהיטים
2. נערים מתלמדים

תנאים טובים לאנשים המתאימים.

תל־אביב רח' פלורנטין 48, טל. 823512. נא לפנות בשעות 07.30—16.00.

סודיות מובטחת.

רשות הנמלים בישראל

הודעה

על משרה פנויה

תואר המשרה:

עוזר לרמ"ח מינהל

מכרז מס': 36.

הדרגה: י"ב—י"ד בדירוג המינהלי של רשות הנמלים.

(שכר יסוד התחלי: — י"ב — 1,040 ל"י, י"ד — 1,330 ל"י.

היחידה: נמל אילת.

מקום העבודה: נמל אילת.

הערות:
1. משרה זמנית.
2. חובת המגורים באילת.

* **בקשות למשרה זו יש להגיש למשרד הראשי של רשות הנמלים בתל־אביב, לא יאוחר מיום 7.5.74.**

** בדבר פרטים נוספים ולצורך קבלת טופסי בקשה, יש לפנות, בעל־פה או בכתב, למר דיעין — רשות הנמלים, דרך פתח־תקוה 74 (בית טעיא), ת.ד. 20121, תל־אביב 67215.

ב"ה

המועצה הדתית, נצרת עילית

מכרז

על שתי משרות פנויות לתפקיד

שוחט ובודק לבהמות ולעופות

הנדרש במועמד:

א. [illegible] הרבנות הראשית לישראל.

ב. נסיון בשחיטה לפחות ארבע שנים (רצוי שהמועמד יהיה גם מנקר).

ג. על המועמד לגור בנצרת עילית.

דירוג המשרה: י"א—י"ב של הדירוג האחיד. פרטים נוספים אפשר לקבל במשרדי המועצה הדתית, נצרת עילית, כבר רסקו (מעל לסופרמרקט). הצעות בכתב יד, בצרוף תולדות חיים. יש להגיש לפי המען: המועצה הדתית, נצרת עילית, ת.ד. 590, עד יום חמישי, כ"ד באייר, תשל"ד (16.5.74).

מרדכי ביטון

יו"ר המועצה הדתית 22.4.74

לחברה בניה ארצית

דרוש/ה

פקיד/ה מכירות

בתל־אביב

בעל/ת נסיון

השכר לפי הכישורים.

לפנות בכתב ת.ד. 426, ת"א.

סודיות מובטחת.

למפעל תעשיתי

באזור אשקלון

דרוש

מנהל חשבונות מעולה

בעל נסיון בתעשיה

מועמדים מאזור אשדוד, אשקלון ובאר־שבע מתבקשים לפנות בכתב בצרוף פרוט נסיונם לת.ד. 11010 תל־אביב.

— סודיות מובטחת —

אשה, נערה עובדת

נכשירך במפעלנו למקצוע העתיד,

אלקטרוניקה

פני אלינו עוד היום לקבלת פרטים. ת.ד. 16284 תל־אביב, עבור „אשה נערה עובדת".

אנו עובדים 5 ימים בשבוע

טכנאי טלויזיה

דרוש

טכנאי טלויזיה

עצמאי

לעבודה במעבדה עם נסיון של 3 שנים. תנאים מצויינים לאדם המתאים.

לפנות אישית „סיגנל", החשמל 4, ת"א

למשרד רואי חשבון בגודל בינוני

דרוש

בוחן מתקדם

אפשרות להתפתחות והתקדמות

טלפון 611651, ת.ד. 29816 תל־אביב.

האוניברסיטה העברית בירושלים

מודיעה על משרות פנויות של:

צלם מדעי

במח' לגנטיקה

מכרז מס' 100/74

תאור התפקיד — ביצוע עבודות צילום מיקרוס־קופי, עבודות חדר חושך יעוץ והדרכה למרצים ולסטודנטים.

דרישות התפקיד — ידיעת השפה העברית, אנג־לית חובה. השכלה תיכונית, רצויה מקצועית. נסיון בצילום מדעי. רצוי ידע ונסיון בשרטוט מדעי.

הדרגה — י"ב—י"ד בדירוג האחיד.

עוזר למכסים

מח' המשק — גבעת רם

מכרז מס' 12/74

תאור התפקיד — עזרה טכנית בתאום פעילות מח' המשק בנושא השכרת אולמות לגורמי פנים וחוץ לצרכי כנסים. נהול מו"מ עם גורמי פנים וחוץ בנושא כנסים. מכחות בשעת הכנסים.

דרישות התפקיד — ידיעת השפות עברית ו־אנגלית. השכלה תיכונית. רצוי נסיון בעבודה ארגונית.

הערה — העבודה מפוצלת בשעות לפנה"צ, אחה"צ והערב.

הדרגה — י"א—י"ב בדירוג האחיד.

על המעונינים לפנות בכתב בצרוף תולדות חיים ושמות ממליצים עד תאריך 5.5.74 אל: — מח' לקח כח אדם, קרית האוניברסיטה העברית, ירושלים מיקוד 91009 ולציין על המעטפה: „מועמד למשרה מס' . . . . ." (בהתאם למספר המצויין בראש המכרז המבוקש).

בית־חולים ליכטנשטטר

למחלות כרוניות

תל־אביב, יד־אליהו, שד' החייל 4

טל. 38264, 32482

דרושים

★ אחיות מוסמכות ומעשיות
★ כוחות עזר

משרות מלאות וחלקיות במשמרות השונות.

המעונינים/ות מתבקשים/ות לפנות אל האח הראשי בשעות לפנה"צ.

דרוש

טכנאי מכונות

כישורים:

רצוי רקע בדיזל גנרטורים או חשמל.

מועמדים מתאימים יפנו לת.ד. 2757 ת"א בציון פרטים אישיים ונסיון מקצועי.

*

למועמד המתאים מובטחים תנאים טובים

למפעל תעשייתי באזור התעשיה קרית ביאליק

דרוש עוזר למנהל חשבונות

עם נסיון של שנה לפחות

נא לפנות 04—711252

התאחדות הסטודנטים בישראל

קרית משה, רחוב ריינס 3, ירושלים

דרושה

מזכירה כתבנית

הכישורים הדרושים:

— השכלה תיכונית
— נסיון משרדי של שנתיים
— ידע בניהול משרד

שעות העבודה: מ־8.30—15.00

משכורת לפי הדירוג ו—י"א

בדבר פרטים נא להתקשר 02-524124 02-528525

ל„מיכון" במושב באר טוביה

דרוש מכונאי לטרקטורים

דיור במקום מובטח

להתקשר 055-96621 בשעות העבודה

דרושות

1. פקידה כתבנית (ידיעת אנגלית רצויה).
2. מנהלת חשבונות לחצי יום.

נסיון 3 שנים עם המלצות.

שעות העבודה מ־8—16

לפנות: טלפון 221044

פיליפס

טלוויזיות, מכונות כביסה

מוצרי חשמל ביתיים

דרושים

מזכירה כללית

נסיון במפעל תעשייתי

ידיעות טובות בעברית ובאנגלית

מזכירה כתבנית

הדפסה רהוטה בעברית

(רצוי הדפסה באנגלית)

גזברית

נסיון בעבודות גזברות, ניהול קופה, ידיעות בחשבונאות ותכתובת.

נער שליח

עם אופניים לשליחויות במרכז ת"א

(לרציני ואחראי עבודה קבועה).

לפנות בכתב עם פרטים מלאים לת. ד. 28085 ת"א עבור מח' כח־אדם.

רשות הנמלים בישראל

הודעה

על משרה פנויה

תואר המשרה:

עוזר ליועץ משפטי

(בנמל אילת).

מכרז מס': 38.

הדרגה: ג—ב משפטנים.

(שכר יסוד תחילי: — דרגה ג — 1,035.— ל"י דרגה ב — 1,185.— ל"י)

היחידה: נמל אילת.

מקום העבודה: אילת.

הערה: חובת מגורים באילת.

* **בקשות למשרה זו יש להגיש למשרד הראשי של רשות הנמלים בתל־אביב, לא יאוחר מיום 7.5.74.**

** בדבר פרטים נוספים ולצורך קבלת טופסי בקשה, יש לפנות, בעל־פה או בכתב, למר דיעין — רשות הנמלים, דרך פתח־תקוה 74 (בית טעיא), ת.ד. 20121, תל־אביב 67215.

למוסד צבורי בצפת

דרושה

מזכירה למנכ"ל

הכישורים: נסיון קודם של מספר שנים. שליטה מוחלטת בשפות עברית ואנגלית. כושר הבעה בכתב ובעל פה. כתיבה במכונה בשתי השפות.

שעות עבודה רצופות.

מועמדות בעלות הכשורים הנ"ל מתבקשות לפנות בכתב־יד לפי הכתובת: ת.ד. 7019 תל־אביב עבור ד.ת.

לחברת יבוא ויצוא גדולה

דרושה

פקידה

עם נסיון

השולטת בכתיבה על מכונה בשפות עברית ואנגלית

נא לפנות בכתב־יד עם פירוט נסיון קודם לת.ד. 2901 תל־אביב „עבור יצוא"

דרוש קבלן שלד

לעבודת בנין ברעננה

(4000 מ"ר)

במבנה חד קומתי.

לפנות בטלפון 053—23749 בערב.

לקבוע מסילות דרוש/ה

מורה לכתה ד'

לשנת תשל"ה

מובטחים תנאים טובים

לפנות למזכירות מסילות ד.נ. גלבוע טל. 7—6—065—88575.

האוניברסיטה העברית בירושלים

ביה"ס לחקלאות ע"ש לוי אשכול הפקולטה לחקלאות ברחובות מודיעה על משרות פנויות של:

מכונאי ציוד מעבדתי

מכרז מס' — 138/74

תאור התפקיד — פיקוח על הציוד במעבדות, לחוראות, טפול באחזקתו התקינה, הפעלת שרי לימוד אור קוליים ואחזקתם התקינה.

הערה — התחלת העבודה בשעה 12.00.

כשורים נדרשים — בוגר בי"ס תיכון מקצועי 4 שנתי, ידע ונסיון קודם באחזקת ציוד מעבדתי והפעלת עזרי למוד אור קוליים.

הדרגה — 1ב—2 בדרוג טכנאים.

גנן ראשי

מכרז מס' — 139/74

תאור התפקיד — ייזום, פתוח ופקוח על שטחי הגן בפקולטה לחקלאות, שלוב צמחים בעלי ערך למודי־בוטני בצמחית הגני, טיפול ברבוי צמחים ומעקב אחר קליטתם, אחריות לבצוע העבודות הטכניות הדרושות בגנים ונהול צוות העובדים, הפעלת ציוד טכני ושיטות אגרוטכניות לאחזקת גנים.

כשורים דרושים — גנן בעל כשר בצוע עצמאי, ידע מקיף בכל שיטות עבודות הגננות, כושר לנהול צוות עובדי הגן, הכרת צמחית א"י, בוגר ביה"ס לגננות ושתלנות או בוגר בי"ס תיכון חקלאי ונסיון של 3 שנים לפחות בעבודות גן. רצוי בעל תואר בוגר בבוטניקה.

הדרגה — ס"י—ס"ו בדרוג האחיד.

חשמלאי

בעל רשיון „מוסמך" או „ראשי"

מכרז מס' — 140/74

תאור התפקיד — עבודות אחזקה, כח, פקוד ומאור, ברחובות.

הדרגה — בהתאם לכשורי המועמד.

ספרן

מכרז מס' — 141/74

תאור התפקיד — השאלת ספרות וטפול בכרטי־סת ההשאלה ומעקב אחר החזרת הספרות לי־ספריה; פיקוח שוטף על סדר הספרים וכתבי העת במדפים; שירות והדרכה לקוראים, כולל חיפוש ביבליוגרפי; עזרה לממונה על ההשאלה הבינספריתית; בדיקת סימון הספרים וכתבי ה־עת החדשים, סידור הספרות המוחזרת על גבי עגלות, לפי הכללים הנהוגים על המדף; חלוקת הספרים שנרכשו עבור מחלקות הפקולטה, כולל המנת הכרטיסים וכרטוסים; החלפה, לפי הצורך, של הספרן העובד אחה"צ, בין השעות 14.00—21.00.

כשורים דרושים — בוגר ביה"ס לספרנות; ידיעת עברית על בוריה; ידיעה טובה באנגלית; נסיון בחיפוש ביבליוגרפי; נסיון במגעים עם קוראים; נסיון של 3 שנים לפחות, של עבודה בספריה.

הערה: העובד שיתקבל לעבודה זו ידרש להח־ליף, בשעת הצורך, את הספרן העובד אחה"צ בין השעות 14.00—21.00.

הדרגה — 1—2 בדרוג מח"ר.

על המעונינים לפנות בכתב בצרוף תולדות חיים ושמות ממליצים עד תאריך 5.5.74 אל: — מז־כירות הפקולטה לחקלאות, ת.ד. 12, רחובות, מיקוד 76100 ולציין על המעטפה: „מועמד ל־משרה מס' . . . . . ." (בהתאם למספר המצוין בראש המכרז המבוקש).

למוסך גדול בת"א

המעסיק כ־70 עובדים

דרושים:

מנהל מכני

הכישורים הדרושים: תעודת הסמכה של משרד התחבורה ונסיון בעשי כמנהל עבודה.

פקיד ראשי למוסך

הכישורים הדרושים: בעל השכלה תיכונית ולאחר שירות צבאי, גיל 25—30 בעל ידע בהנהלת חשבונות ובעל נסיון בניהול משרד באופן עצמאי. בעל שליטה בשפה העברית וידיעה באנגלית ו/או צרפתית.

מועמדים העונים על הכישורים הנדרשים, יפנו בכתב יד עם פירוט מלא של קורות חיים ונסיון קודם לת.ד. 1423 תל־אביב 61140.

— סודיות מובטחת —

לבית מלאכה מכני דרושים:

1. פקידה

יוצאת צבא ליום שלם, רצוי פקידה סוכנית לשעבר, רשיון נהיגה יתרון.

2. נער לשליחויות

המעונין ללמוד מקצוע.

למעונינים להתקשר לטלפון 820273 בין השעות 7.00 — 17.00.

דרושה לנו

באופן דחוף לעבודה מעניינת בביטוח

מזכירה כתבנית/קצרנית

מנוסה בעברית ואנגלית

שעות עבודה מ־8 בבוקר עד 3.30 אחה"צ

המעונינים יפנו בכתב אל ת.ד. 1144, תל־אביב, עבור מס' 10, בטלפון 50865, תל־אביב.

הנדסים · טכנאים · כימאים · שרטטים · מחסנאים • • • דרושים • • • מנהלים · פקידים · לבורנטים · אסיסטנטים · סוכנים

התעשיה האוירית לישראל בע"מ — נמל־תעופה בן־גוריון
משרד העבודה — האגף להכשרה והשתלמות מקצועית

דרושים מועמדים לקורסים מקצועיים

*** מבנאות מטוסים**

מתקבלים מועמדים אחרי שרות צבאי, בעלי השכלה של 8 שנות לימוד לפחות.

*** עיבוד שבבי (חריטה, כרסום והשחזה)**

מתקבלים מועמדים משוחררי צה"ל השכלה של 10—8 שנות לימוד.

מובטחים:
עבודה מאוד מענינת
תנאים סוציאליים טובים
יחסי עבודה נאותים
דרוג מקצועי וקידום

- המשתתפים בקורסים יקבלו מילגות.

- המעונינים מתבקשים לפנות בכתב או אישית אל: יחידת התעסוקה, התעשיה האוירית לישראל בע"מ, נמל־תעופה בן־גוריון.

דרושה מזכירה

אחראית ומנוסה
הבקיאה בכל עבודות המשרד
לפנות טל. 50504, בין השעות 14—12 לצפורה

דרוש אדמיניסטרטור לנהול משרד

בעל נסיון בנהול כללי ונהול כח־אדם
לפנות טל. 50504, בין השעות 14—12 לצפורה

דרושים בחורים אחרי שרות צבאי

דייקנים ומסודרים
לעבודות מלאי של ציוד עדין
לפנות טל. 50504, בין השעות 16—13 לנמרוד

רשות הנמלים בישראל

הודעה
על משרה פנוית

תואר המשרה:
עוזר ליועץ המשפטי לרשות הנמלים

מכרז מס': 37.
הדרגה: ג—ב+ משפטנים (שכר יסוד התחלי: דרגה ג' — 1,035.— ל"י, דרגה ב+ — 1,330.— ל"י)
היחידה: המשרד הראשי.
מקום העבודה: תל־אביב.
הערות:
1. קיימת אפשרות העברת למקום אחר, לפי דרישת הרשות.
2. במשרה מועסק עובד עפ"י חוזה אישי מיוחד.
* בקשות למשרה זו יש להגיש למשרד הראשי של רשות הנמלים בתל־אביב, לא יאוחר מיום 7.5.74.
* בדבר פרטים נוספים ולצורך קבלת טופסי בקשה, יש לפנות, בטלפון או בכתב, למר דעיק — רשות הנמלים, דרך פתח־תקוה 74 (בית מעיא), ת.ד. 20121, תל־אביב 67215.

רשות השידור
מודיעה על משרה פנויה

תואר המשרה:
רכז גביית אגרות (רכב) במחלקת הגבי"ה

הדרגה: י"ב—י"ד של הדירוג האחיד.
מקום העבודה: ירושלים.
הכישורים הדרושים: השכלה אקדמית בתוספת 2 שנות נסיון בגביה או בתחום דומה, או השכלה תיכונית ו־2 שנות לימודים מקצועיים בתוספת 3 שנות נסיון כנ"ל. התמצאות מירבית בנושאי עיבוד נתונים אוטומטי. כושר לקיים מגע נאות עם קהל העובדים. ידיעת השפות עברית ואנגלית, רצויה ידיעת השפה הערבית.
הערה: מילוי התפקיד כרוך בעבודה גם מחוץ לשעות הרגילות, בשעות נוספות לפי הצורך ובנסיעות מחוץ לעיר לעתים למספר ימים.
המעונינים במשרה זו יפנו בצירוף אישורים על השכלה ונסיון למחלקת כח־אדם, רוממה, ירושלים עד 12.5.74.
בקשות שתגענה לאחר התאריך הנ"ל, לא תענינה.

לחברות ק. אל. ק. - K.L.K.

דרושים:
1. **קבלני שלד**
2. **מנהלי עבודה**

לבנית שכונים בסביבות רחובות
בפרטים לפנות: רחוב מודיעין 31 רמת־גן טל. 789157 בין השעות 9—13, 18—20.

לחב' ביטוח ישראלית דרושים:

1. פקידה טלפוניסטית
2. מכינה פוליסות — בענפי ביטוח אלמנטרי
3. כתבנית עברית
4. פקידה כללית — בעלת נסיון בהדפסה

שעות עבודה רצופות
תנאים טובים למועמדות המתאימות
נא לפנות טל. 624321, למירה.

למשרד הנדסת חשמל
דרוש
הנדסאי/ טכנאי/ שרטט
בעלי נסיון של שנתיים לפחות.
להתקשר: 227014, 237877

כרטסן!!!
* באם אתה כרטסן מעולה ומעונין בשכר גבוה
* באם אתה יודע לבצע עבודות מיוחדות ומסובכות ואוהב לעבוד
אצלנו תוכל להשיג תנאים מיוחדים.
למעונינים לפנות לטל. 820273 מ־7—17.30

למשרד רואי חשבון
דרושים:
מבקר,
מנהל חשבונות,
נער/ה
לעבודת עזר
המשרות מלאות.
לפנות ת.ד. 4402 ת"א למספר 144.

מלונות דן
עבור מלון דן תל־אביב
דרושים
כתבנית ושיגל שליח
נא לפנות טל. 241111 למנהל המנגנון

דרושים
מסגרים ועוזרים
לעבודות צנרת מיזוג.
טלפון 720562.

הזדמנות חד פעמית!
מחפש נהג שותף למשאית
מבטיח פנטסטיים!!!
טלפון 03—913738

למשרד אלרוד בירושלים
דרוש טכנאי
רצוי עם נסיון.
טלפון 02—37757

לאולפנא „סגולה" בקרית מוצקין
דרוש/ה מנה"ח
בחצי משרה
לפנה"צ, הבקיא בחישובי שכר.
לפנות בכתב לת.ד. 29 קרית־מוצקין.

אנו חברת טקסטיל גדולה
אנו מחפשים
מנהל מכירות מקומיות

(מחזור מכירות שנתי כ־5 מליון ל"י)
המועמד המתאים יהיה בעל ידע בסריגים סינטטיים ובעל קשרים רחבים בענף.
הוא יהיה עובד בכיר בחברתנו ויהנה מתנאים מתאימים.
*
נא לפנות אלינו בכתב בלבד, עם פרוט תולדות חיים ונסיון, באמצעות „אלומות", רחוב טאגור 6, תל־אביב.
*
אנו מתיחסים לפניות בסודיות מירבית

לחברת יבוא והפצה של מוצרי חשמל
דרושים:
* **פקיד/ה**
* **(תותח/ית)**
לנהול משרה, רצוי עם ידע בהנהלת חשבונות ובאנגלית
* **מנהל/ת חשבונות**
* **פקידה מתחילה**
(סיכויים טובים להתקדמות)
בפרטים נא לפנות ל„ישראמיל" מונטיפיורי 32, תל־אביב (פינת אלנבי) טלפון 623428
השכר בהתאם לכשורים — סודיות מובטחת

מסגר מכני

אם הנך בעל נסיון של מספר שנים בעבודות מסגרות
מקומך אצלנו
במפעלנו המייצר ציוד ומערכות אלקטרוניות, תקבל תמורה הולמת לכשוריך ועבודתך.
לטובתך, התקשר אלינו עוד היום, ת.ד. 16284 תל־אביב, עבור „מסגר מכני", ונזמינך לראיון.
— סודיות מובטחת —
אנו עובדים 5 ימים בשבוע.

אם הנך
מהנדס בנין

המנוסה בארגון וניהול פרוייקטים גדולים
פנה אלינו
לגבי עבודה מעניינת בנצרת.
דרוש נסיון מעשי של 5 שנים לפחות.
עדיפות למועמדים הגרים בצפון.
לפנות בכתב כולל תאור הנסיון לת.ד. 16411 תל־אביב.
סודיות מובטחת

דרושים מועמדים לעבודה קבועה

אם אתה מעונין בעבודה, שתעניק לך משכורת טובה ותנאים סוציאליים משופרים וכן עתיד בטוח — פנה אלינו:

* מלבד זה, יזכה העובד להטבות רבות ולהנחות ניכרות, עליהן יודע בפנותו אלינו.

* פנה לעבודה בשרות בתי הסוהר אם: גילך אינו עולה על 39; בריאותך תקינה; השכלתך יסודית לפחות; סיימת שרות סדיר בצה"ל; עברך ללא דופי.

* המעוניינים יפנו (עם תעודת זהות ופנקס מלואים) לשרות בתי הסוהר, לשכת הגיוס, רח' ח' מס' 8, הקריה, תל־אביב.

תקופה חדשה

בואו! הצטרף
לקבוצת צעירים דינמיים ומצליחים.
עבור לענף בו תוכל להתבסס ולהתפתח.

ביטוח

ב־28.4.74 שעה 17.00
קורס לסוכני ביטוח חיים
ברמה על תיכונית
משך הקורס 3 שבועות
המסיימים ישתלבו במשרד קיים, או יקבלו מימון למשרד עצמאי.
* תשלום חודשי בסיסי גבוה מובטח.
קפוץ אלינו לשיחה בלתי מחייבת על ספל קפה.

שחם סוכנויות ביטוח
ת.א קפלן 5, טל. 258489 - 8 - 254187

נציבות שירות המדינה מודיעה כי

דרושים צעירים/ות לתפקיד בטחוני מענין

במשרד התחבורה
מינהלת נמל התעופה בן גוריון (לוד)

תכונות נדרשות:
- לאחר שירות צבאי מלא
- בעלי 12 שנות לימוד
- ידיעת השפה האנגלית
- הופעה נאה

הערה: העבודה היא במשמרות

על המעונינים בעלי הכישורים המתאימים לפנות באופן אישי למינהלת נמל התעופה בן גוריון (לוד), בנין משרד הבריאות (סמוך לאולם המכס), ביום ג', 23.4.74, בשעה 9.00 בבוקר ולהביא עמם תעודת זהות, פנקס מלואים ותעודת שחרור מצה"ל

חברה ישראלית לאוטומובילים בע"מ
מפיצי Ford בישראל

דרושים

* **מנהל חשבונות**
נסיון של 3 שנים לפחות

* **מפעילה ופקידת חשבונות**
המשרה כוללת הפעלת מכונת הנהלת חשבונות מסוג ADDO־X ועבודת פקידות בהנהלת חשבונות
הערה: שעות העבודה מ־8.00—16.30
המעוניינים מתבקשים לפנות לחברתנו בתל־אביב לאגף כח אדם, רחוב המסגר 43, בשעות העבודה.

לוח

המשרד הראשי: בית מעריב ...
המוקד המרכזי לקבלת מודעות בת"א: שדרות רוטשילד 33. מ-8 בבוקר עד 6 ערב.
מחיר מלה: ביום חול — 1.90 ל"י בערבי־שבתות וחגים — 2.50 ל"י

קבלני בנין

דירות למכירה

וילות ובתים

דירות להשכרה

דירות מרוהטות

חדרים מרוהטים

ביקוש דירות

משרדים

אולמות

חגים

שרותי רכב

מכוניות למכירה

אחמסול זכתה ב"-100.- ל"י

המודעה:

המודעה נמסרה ע"י סוכנות אנגלרשטטון
כפר ריבלין (ע"י מלון טירן) הרצליה־פיתוח.

בכל יום זוכה מוסר מודעה אחד ל"לוח מעריב" ב־100 ל"י במזומנים ובכל יום ששי זוכים חמישה מוסרי מודעות ב־100 ל"י כל אחד.

כל מוסרי המודעות — כולל אלה שזכו בהגרלה היומית — משתתפים בהגרלת הפרס החודשי הגדול: "פיאט 126".

ראה עמוד 19

ביקוש דירות

מכוניות להשכרה

ביקוש מכוניות

אופנועים וקטנועים

מקררים

חנויות

תנורי בישול ואפיה

עסקים

מכירות

דודי שמש וחימום

לוח ירושלים

מכוניות למכירה

דירות למכירה

שרותים

הלוואות

חיות בית

הצעות עבודה

וילות ובתים

דירות להשכרה

דירות מרוהטות

ביקוש דירות

לוח היפה

קבלני בנין

דירות למכירה

מכוניות למכירה

וילות ובתים

דירות להשכרה

הצעות עבודה

טלוויזיות

כלי נגינה

טלוויזיות

שרותים

רהיטים

מכונות כביסה

בולים

הופיע גליון נס' 34

לאשה — מדיניות-חברה-כלכלה

בתוכן:

נלך לבחירות — העם יכריע נאומו המלא של ח"כ מנחם בגין בדיון בכנסת על התפטרות ראש הממשלה. ח"כ ד"ר יוחנן בדר — המחדלים שהולידו את המחדל הגדול; **אורי דן** — מדוע לא ניצחנו במלחמה? **גרשון הל** — כשגבול המדינה עבר... ביפו; **אהרן אמיר** — לקראת הריפובליקה השניה; **פרופ' משה שטיינר** — שטים ריבוא עוליס כאהרה"ב; **ד"ר אברהם הלר** — בחירות אזוריות — חיקוי שאינו מתאים לישראל; הרב פרופ' ל.י. רבינוביץ — יום הזכרון ויום העצמאות; **י. אבי שב"ידמאור** — אביבי הסיבורי; **יצחק זיראג** — כאשר הישראלים נלחמים בישראל; **ישעיהו אביעם** — חודש העליה באמריקה; **דב שילנסקי** — כן איכפת לי!; **יוסף פרידלנדר** — היטלר — אנטומיה של רודנות; **אריה בכר** — אגדת הפליטים הערביים; הרב הלל מזליע — אור תורה וחוכמת ישראל; **משה ארידור** — הנוער בתפוצות עתודת חרום לצה"ל; מ. שם — הנרי בצל המסוריה.

פרופ' משה מעוז — מהות השלום בעיני הערבים — מתוך הרצאה במדרשה הלאומית ע"ש אריה בראליעזר.

אביעזר גולן — ראיון עם ראש עירית בת-ים יצחק ולקר.

כל המדורים הקבועים.

— ● —

להשיג בכל הקיוסקים · המחיר — 2 ל"י

הזמנות ומנויים: ת.ד. 23178 — רח' המלך ג'ורג' 38 תל-אביב טלפון 247225

חוק התכנון והבניה, תשכ"ה—1965
מרחב תכנון מקומי זמורה
הודעה בדבר הפקדת תכנית מפורטת

נמסרת בזה הודעה, בהתאם לסעיף 89 לחוק התכנון והבניה, תשכ"ה—1965 כי במשרדי הועדה המחוזית לתכנון ולבניה מחוז המרכז ובמשרדי הועדה המקומית לתכנון ולבניה זמורה הופקדה תכנית מפורטת הנקראת: „תכנית מפורטת מס. זמ/103/ג", מטרת התכנית: קביעת אזור מיוחד לבריכה ביחד עם התשריט המצורף אליה.

ואלה הם השטחים הכלולים בתכנית יבנה גוש 4908 חלקות 6, 7 (חלקים) וגוש 4909 חלקות 7,6 (חלקים) בקטע הגובל עם כביש מספר 1307 המוביל אל הים.

כל המעונין בתכנית רשאי לעיין בה, ללא תשלום, בימים ובשעות שהמשרדים האמורים פתוחים לקהל.

כל המעונין בקרקע, בבנין או בכל פרט תכנוני אחר הרואה עצמו נפגע על ידי התכנית וכן מהנדס ועדה מקומית שמרחב התכנון שלה כלול בתחום התכנית או גובל אותו, רשאי תוך חדשיים מיום פרסומה של הודעה זו ברשומות להגיש התנגדות לתכנית במשרדי הועדה המקומית והמחוזית.

א. חיון
יו"ר הועדה המחוזית
לתכנון ולבניה מחוז המרכז

ד' ניסן תשל"ד 27.3.74

מטבעות ומדליות

אספן מעונין לקנות מטבעות ומדליות ישראליים ו-זרים. טל' בכל היום 615515 ובערב 742336

קונים ומוכרים מטבעות ומדליות „גוה" נחלת-בנימין 61 — 613829 (פינת אחד העם)

מעונין לקנות מטבעות כסף וזהב ישראליים, מטבעות ושטרות, מדליות כסף וזהב. 03-445442

מעוניין למכירה מטבעות כסף. טלפון 794192

מכירת כל סוגי מטבעות ... טל' 239280

תריסים

מומחים — ... לקביעת ראיון להתקשר 343896 ת"א.

הלוואות

הלוואות מיידיות!! לעובדים... 225155 ירושלים 236003

תעודות מלווה

קונים... „דייר" שדרות רוטשילד 10.

ציוד

גם 471811 טיפול ציוד צילום.

שונות

מכונות כביסה ותיקון, כבירת, השאלה ותיקונים... שדרות רוטשילד 10 טלפון 59046

העובדה:
אין כפרסום ב„לוח „מעריב". כל המפרסם בו נוכח בכך.

הבקשה:
אנא הקדם כל האפשר במסירת מודעתך ל„לוח „מעריב" של ערב שבת בראשית השבוע ולא בסופו — למען לא תאחר את המועד.

חיות בית

למכירה כלב... טל' 445925 או 441784

התקנות ומצלים

הלבשה

להשכרה שמלת כלה מפוארת... טלפון 414497

כלי נגינה

מכירות

לימודים / אולמות למסיבות

משפחה ברית מילה המתאימה ביותר. גרוס לילות מוא"ה 42 פינת רוטשילד טלפון 612272

היצע עבודה / ביקוש עבודה

אבידות

צוות עבודה

מעריב · זורם

המשרד הראשי: בית מעריב רחוב קרליבך 2.
הסניף המרכזי לקבלת מודעות בת"א: שדרות רוטשילד 32. ב-8 בבוקר עד 8 בערב
מחיר מלה: ביום חול — 1.90 ל"י · בערבי שבתות וחגים — 2.50 ל"י

ד ר ו ש י ם

• • • מהנדסים · טכנאים · בינאים · שרטטים · מחסנאים • • • ד ר ו ש י ם • מנהלים · פקידים · לבורנטים · אסיסטנטים · סוכנים • •

מכתשים באר-שבע
מפעלים כימיים בע"מ

דרושה
מזכירה בכירה

הכישורים: השכלה תיכונית לפחות. שליטה מלאה בעברית ובאנגלית. רצויה ידיעת הדפסה בשתי השפות. ניסיון עצמאי של מכתבים, סיכומי ישיבות ותקצירים. נסיון של שלוש עד חמש שנים בעבודות מזכירות.

למועמדת המתאימה מובטחים תנאי העסקה מעולים.

סודיות מובטחת

מועמדות תפנינה בכתב בציון נסיון קודם למחלקת כח אדם, ת.ד. 60 באר-שבע 84100

לפלון בדרום הארץ
דרושים

★ **אחראי לאחזקה**
בעל ידע בחשמל, קירור ומיזוג אויר. עדי-פות לבעל נסיון בבתי מלון.

★ **פקידי קבלה**
עדיפות לבוגרי „תדמור" ובעלי נסיון.

★ **טבח עצמאי**
(אחראי למשמרת)
בעל נסיון של 3 שנים לפחות בטבחות במלון.

תנאים טובים למועמדים המתאימים

נא לפנות בפירוט תולדות חיים, לת.ד. 40020 ת"א עבור „מלון בדרום הארץ".

משרד העבודה · משרד החינוך והתרבות

המכון הממשלתי להכשרה טכנולוגית

בתי ספר להנדסאים / טכנאים / מדריכים ומורים טכניים
יחידת הפיקוח — המחלקה המקצועית בתנועת

דרושים
בעלי השכלה אקדמאית והוראתית להדרכת מורים בהכשרת הנדסאים וטכנאים מבוגרים במקצועות:

★ אלקטרוניקה ★ אדריכלות
★ חשמל ★ תעשיה וניהול
★ אוטומציה ★ אנגלית

רצוי נסיון בהוראה, הכנת תוכניות לימוד או עריכת מבחנים. המשרות הן חלקיות.
המועמדים יפנו בכתב ליחידת הפיקוח, המכון הממשלתי להכשרה טכנולוגית, ת.ד. 20122 תל-אביב.

רסקו

דרושים
★ **טפסנים מעולים**
★ **ברזלנים מעולים**

נא לפנות: לגב' רחל דניאלי, טלפון 622211 תל-אביב.

נציבות שירות המדינה
מודיעה כי

דרושים עוזרים סטטיסטיים

לסקרים חדשים בלשכה המרכזית לסטטיסטיקה, משרד ראש הממשלה, ירושלים בדרגה ח—יוד של הדירוג האחיד

רשאים להציע מועמדותם בעלי השכלה של 12 שנות לימוד מלאות.
העבודה היא במשרה מלאה בלבד.
המועמדים המתאימים ידורגו לפי דרגה ח' של הדירוג האחיד עם אפשרות לקידום עד דרגה יוד אחיד. הקידום יהיה כרוך במעבר בחינות ועמידה בהן בהצלחה.
העובדים יועסקו בתפקידים משרדיים, סימול חומר סטטיסטי ושימוש במכונות חישוב.

המעונינים יפנו אל מנגנון הלשכה המרכזית לסטטיסטיקה, הקריה, רוממה, ירושלים, ביתן 27, חדר 13, באחד מהימים: 23 או 28 באפריל בין השעות 12.00—09.00.

למושב שדה משה
דרוש
משווק
למשרה מלאה
דיור במקום מובטח.
אפשרות עבודה גם לאשה.

בדבר פרטים נא להתקשר בבוקר — 91365—051. בערב — 91429—051.

מנועי בית-שמש בע"מ - מפעל טורבינות
דרושים

★ **חרטים** ★ **כרסמים** ★ **משחזים**
★ **מכונאי-מטוסים** ★ **רתכים**
★ **פקידות/כתבניות** אנגלית או צרפתית

הסעות מאורגנות יוצאות: מת"א רבתי, ירושלים רבתי, אשקלון וקרית-גת.

קיימת אפשרות לקבלת דיור במקום
— סודיות מובטחת —

מועמדים מתבקשים לפנות אל מנהל כח אדם מנועי בית-שמש בע"מ, ד.נ. האלה בית-שמש, בצירוף קורות חיים והעסוקה קודמת בכתב יד, או לטלפון 99661-02.

רסקו
סניף אשדוד
רח' אחד-העם 5 רובע ה'

דרושים
ברזלנים מעולים

—●—

נא להתקשר: טלפון 24231—055

מתפנה
איש או"ש
(ארגון ושיטות)
ומחפש עבודה מתאימה.
לפנות ת.ד. 2345 רמת-גן.

אלקטורה

דרושים

1. **חשב משכורות**
עם נסיון בעיבוד במחשב. וותק 5 שנים לפחות
2. **מהנדס מיזוג אויר**
דובר אנגלית
3. **פקידה כתבנית**
4. **כתבנית מעולה**
בשפה העברית — עם נסיון והמלצות

★

לפנות אישית או טלפונית לאלקטרה מח' כח אדם, רח' השפלה 3 תל-אביב, טלפון 614631, 39721

לחברה גדולה בירושלים
דרושות
כתבניות
עבודה חלקית בתעריף מיוחד
לטלפן 523201 לחדוה

דרושה בחורה
להפעלת מכונה להנ-הלת חשבונות. רצוי עם נסיון. תנאי שכר מצויינים. שעות עבודה נוחות. לפנות: „אלפיר" יבוא ושיווק, אבולעפיה 30, ת"א, טלפון 823993.

לחב' מהנדסים
דרושה
מזכירה — כתבנית
ליום עבודה מפוצל
★
להתקשר 452611, 446146

דרושה בירושלים
מנהל/ת מחלקת תקליטים
המשרה מלאה
האפשרות קידום
תנאים טובים
מועמדים רציניים ה-מתמצאים בנושא יפנו אישית למנהל כל בו המשביר לצרכן ירוש-לים.

מטטנר (ישראל) בע"מ
לסניפנו בירושלים
דרושה
פקידה / מזכירה
לאחר צבא
עם נסיון
טלפון 234058

هكذا من الأصل

כשאתה עומד לרכוש מערכת סטריאו יש לך תמיד שתי אפשרויות.

שאל את כל מי שהתנסה ברכישת מערכת סטריאופונית, על דרך היסורים שלו ויספר לך: כל מערכת סטריאופונית נראית מבחינה חיצונית "ממש עצום". כל חברה מבטיחה לך צלילים שלא מן העולם הזה, ומתכננת להפוך את דירתך לאולם קונצרטים (השאלה היא, מי רוצה לגור באולם קונצרטים). ואתה עומד ותוהה במה לבחור.

האמת הבסיסית היא כי אתה מעונין במערכת שתתאים לך. מערכת שתתאים למקום שיש לך, שתתאים לגודל הדירה, שתתאים לכיס... ושתהיה גם טובה. בקיצור מערכת שתתאים לך. אם ברצונך לרכוש מערכת סטריאופונית — שתי אפשרויות לפניך: הדרך הקשה ודרך נשיונל.

מהי הדרך הקשה? אתה עובר ימים ולעיתים שבועות על הררי פרוספקטים כדי למצוא את ידיך ואת רגליך ועדיין אינך בטוח... או שאתה נכנס לחנות ומנסה להעמיד פנים אינטלגנטיות בשעה שהמוכר יורה לעברך מטחים של מספרים, וואטים, מנופף בשמות של חברות ודגמים מפוצצים ואתה יוצא מן החנות עם מערכת כלשהיא, מבלי לדעת אם זוהי מערכת הסטריאו שרצית או שמא זו מערכת שהמוכר רצה למכור לך.

הדרך הקלה, דרך נשיונל, מביאה אותך למערכות הסטריאו שלנו. נשיונל, היא חברת האלקטרוניקה הגדולה ביותר ביפן ומייצרת עשרות דגמים של מערכות סטריאו המשווקות בעולם כולו. פירוש הדבר, שלפניך יעמוד מבחר עצום של מערכות סטריאופוניות מ־3,000 ל"י המערכת ועד 30,000 ל"י למערכות מורכבות.

כשמדובר במערכת סטריאו של נשיונל, תוכל תמיד להתייעץ, לשקול ולהתאים את המערכת לדירה, למקום המתאים בדירה ולכיס. אצלנו תוכל תמיד לרכוש את המערכת שתתאים לך מכל הבחינות. הצטרף לרבבות שרכשו ורוכשים את מערכת הסטריאו של נשיונל בישראל. ולאותם מליונים שרכשו ורוכשים אותן ברחבי העולם כולו.

נשיונל מעמידה לרשותך מעבדה משוכללת לשרות, מחסן חלפים וצוות גדול של טכנאים מומחים לסייע לך בפתרון כל בעייה ולכוון אותך לטיפול הנכון.

כדאי שתדע כי נשיונל מוכרת מערכות סטריאו יותר מכל חברה אחרת בישראל ועובדה זו מדברת בעד עצמה.

לכן אל תהסס, לך בדרך הקלה, פנה לנשיונל — אנו נתאים לך את הסטריאו המתאים לך.

National
חברת האלקטרוניקה הגדולה ביותר ביפן

National, Panasonic and Technics are brandnames of Matsushita Electric.

פרסום קרמון